（大正十一年七月二十四日第三種郵便物認可）（郵政特准掛號立券報紙）
康德二年六月廿一日　THE MAN CHOU PAO　星期五　No.4475　（第一版）　（一）

滿洲報

發行所 滿洲報社 大連市常盤町二十九番地
THE MAN CHOU PAO 29-31 Tokiwacho Dairen, Manchoukuo
昭和十年六月廿一日

南京政府決定對華北機關 附與廣汎自由裁量權
克敏已在此條件下承認將北上屬實
免察宋由秦德純兼代國府發表明令

國府十八日行政院會議、已將免察宋及起用王克敏主持華北大局等案通過、然此乃暫定之權宜、一俟將日方要求事項履行完畢後、即將着手維持華北治安之新組織、及對日經濟合作等重要案件之具體方案、至其目標、與汪何黃三氏之意見已一致、即一、謀將來絕無此種不幸事件發生、二、為達此目的、須將過去之中央集權制變更、關於對日問題、應儘與以廣汎之自由裁量權、三、華北各機關人選決定標準亦應在適應此目的、聞王克敏已在此條件下承認北上、故王克敏將以華北大局主持者資格、努力匡正對日關係云（十九日南京電）

國民政府十九日明令
一、察哈爾省政府委員兼主席宋哲元、另有任用、宋哲元免委員兼主席職、此令
二、派察哈爾省政府委員兼民政廳長秦德純、暫行兼代、該省政府主席此令（廿日南京電）

萬福麟軍 移防保定

因現駐保之中央軍及于學忠部、即將於日內撤駿、軍分會乃於十八日令萬福麟軍騎兵第二師黃顯聲部及砲兵第七旅移防保定、負責警備、聞兩部隊定二十日起移動（二十日北平電）

趙登禹部 開始撤退

惹起第二張北事件之宋哲元一百三十二師趙登禹部、十九日已奉命開始由張北撤往察晉邊境陽川方面（二十日北平電）

可駐一部宋軍
反對新兵力塡補
高橋武官向朱參謀傳達

據確息、宋哲元麾下第廿九軍、大約將其一部、置於新任察主席秦德純部下、其餘撤出察省、北平軍分會朱參謀乃於十九日午前訪高橋武官、請求諒解、惟日軍當局以為維持察省治安、固可承認駐防一部宋軍、然宋軍撤防而換以他省新兵力塡補之、則絕對反對、已由高橋武官將此旨傳達朱參謀矣（廿日北平電）

由秦德純暫代主席 實權仍在宋手
關東軍向既定方針邁進

關東軍當局對南京政府於十八日行政院定例會議上決定免宋哲元之察哈爾省政府主席職、遺缺由民廳長秦德純暫代一節、以為尚未接至公報、但假令罷宋主席職、渠仍有第廿九軍軍長地位、而該省臨時主席之秦德純、乃有第二十九軍副軍長之地位者、由此觀之、可見實權仍操諸宋手、若以斯謂南京政府並宋哲元屈服日方之正當態度者、蓋甚昧於事實之見也、故關東軍當然仍向其所懷抱之既定方針上邁進、聞土肥原少將近即向宋傳達關東軍之意向云

皇上賜帑 救台灣震災
原代使傳達

原駐日滿洲國代理公使、十八日下午三時赴外務省訪問重光次官、關於台灣震災傳達由滿洲國皇帝特下賜救恤金二萬圓云（國通二十日東京電）

酒井參謀長回津

與關東軍行重要接洽之駐華日軍參謀長酒井、十九日午前……

秦奉召赴張垣
松井未到前與宋接洽

秦德純應宋哲元電召赴張家口、途中於十九日午前十時廿四分自津抵平、在站上謂「張北事件尚未解決、余因他事件歸張垣、兩三日內、即歸來」秦氏斯日宿於北平、廿日晨赴張垣、觀秦氏此行、殆當松井中佐未歸平以前、與宋有所接洽也、又在氏離津期間一切事務、由廿九軍駐津辦公處長林叔言代理云（廿日北平電）

抨擊何應欽
宣傳排日并

據奉天某方接得北平息稱、此次被免職之平軍分會政治訓練所職員、與黃浦軍校畢業生中之强硬派、以何應欽再歸來……

以山西閻錫山為中心 華北反蔣同盟具體化
傳宋哲元傅作義等均參加

因華北之有新發展以北平天津為中心之各種樹立反中央政權運動、乃暗々興起、玆得太原來電謂、以山西閻錫山為中心華北同盟結成運動已具體化、據謂宋哲元傅作義盧永祥等均將參加、表面上雖揭華北同盟招牌、實際上則實為反蔣運動、其前途頗堪注目（二十日北平電）

圖急速解決張北事件 努力增進對滿日關係
與日提携開發地方無具體案
問題之責任者宋哲元之表示

因河北問題已告一段落、故籠華北政局以暗影、祇餘擁有六萬軍隊之察哈爾省政府宋哲元氏的存在、是以華北問題、或整個的解決、或發難紛爭、亦祇視宋哲元對於張北事件之態度如何而已、因之日本記者當最近將正式開始之張北事件交涉前、特至省政府會見宋哲元氏、質問其態度及今後之方針、彼亦不諱日已為此次事件之責任者、頗以明朗態度應付、雖質問將涉及要點、彼當以巧詞廻避、頗令人生隔靴搔痒之感、茲將其與日記者之問答錄左

問　此次之事件、要因閣下之擬親日與軍隊之反日思想所引起、怎樣？解決之方針如何

宋氏　自余就任省主席以來、對於來察哈爾旅行之日本人、曾與以凡有之便宜、此次因護送與張北駐屯部隊間發生誤解、致惹起不祥事件、誠感遺憾、由責任上言之、本有在現地解決之意思、但由地方政府立場、在手續上已移交北平軍事分會處理、正在極力交涉中、關於解決本案件、絕對服從軍事分會命令

問　閣下之軍隊、自馮玉祥氏以來即授以反日教育、抗日意識、非常堅强、閣下對部下向未加制止乎

宋氏　余對軍隊、並未鼓吹排日、且因此次之事件、軍隊亦無動搖之事實、余絕對不採取與自己意思相反之行動

問　閣三十七、三十八兩師極力鞏固獨石口沽源方面之防備、其究竟本何意圖

宋氏　軍隊毫未北上、恐屬謠言

問　駐紮國境軍隊、有無交代之意思

宋氏　關此殊難回答

問　當河北問題已解決之今日、問題祇在閣下之動向今後之方針如何

宋氏　關於張北事件、已早電中央、有急速解決之意圖、且為增進對滿日親善之關係、亦在努力中、此項若能成事實、即可獲得諒解

問　閣下日前曾呈請中央、將軍隊移駐省外其後如何

宋氏　並無事實、但若係中央之命令、率軍隊移駐何處皆可

問　雖諒解閣下之親日、但因何不停止使用反日教科書

宋氏　教科書係中央所定、地方政府實無可如何、今後在不與中央教育當局衝突之範圍內、可取消排日部分

問　關於開發地方產業有無希望日本資本、技術等加入之意思

宋氏　關於開發地方、擬排除歐美、希望與日本提攜、但現在尚無具體案（廿日張家口電）

華北問題漩渦中 美國勿捲入
無向日本發抗議之必要
羅總統訓令國務院

日來英美兩國關於華北問題對日本採取共同行動之觀測、頗為有力、玆聞羅斯福總統關此問題已於十八日有訓令與國務院當局、其內容據傳大致如左
一、美國政府今後應注意勿捲入華北問題漩渦中
二、即令英國或其他國家關此問題對日採取强硬政策時、美國亦應本獨自方針、注意勿採取單獨或共同之此種行動
三、就現在形勢而論、美國無向日本發抗議或通牒必要（國通二十日東京電）

英美合作說 日附之一笑
倘提出抗議 決嚴予駁斥

英國駐美大使林塞、連於十五、十七兩日、往訪美國代理國務長官費立浦、據傳、係為協商華北問題、且不久即將援用九國公約、結成英美聯合戰線、以具體行動、壓迫日本對華行動、惟日本外務省關此則極持冷靜態度、對此消息附諸一笑、蓋英美兩國對華北問題雖均相當注目、但除英政府令駐日大使克萊伍探聽日本外務省之消息外、對日本並無任何積極行動、即徵諸英外長郝爾在十七日國會中之聲明、英美兩國似亦不致採取積極行動也、此種浮說不過有所為而為一種謠言耳、故頗表樂觀、然萬一英美兩國合作、以違反九國公約理由提出抗議時、則當即本以下見地、嚴與駁斥
一、華北問題、乃應由中日兩國解決之問題、無關係之英美毫不應容喙
二、英美兩國所援用之九國公約、其為物僅視中國為殖民地、日本由其為東亞唯一安定勢力立場上、斷不能承認該約、該條約之效力、日本政府相信已
三、於事變後消滅、日本在華北之行動、乃根據停戰協定及庚子條約之公然權利、無受外關干涉之理（二十日東京電）

華使施肇基 訪美國務院
內容秘而不宣

中國駐美大使施肇基、十八日下午、赴美國國務院、與哈爾長官以次國務院幹部職員會談、唯談內容嚴密而不宣、施使僅於辭出時、語謂訪國務院不過搜集消息耳（華盛頓電）

哈爾國務長官 不談華北事

國務長官哈爾、因週末旅行已畢、乃於十八日返華盛頓、關於華北形勢緘口不提、僅謂其關於中日兩國間形勢、其後尚未接得任何新息、故無意見可述（華盛頓電）

秦德純請諒解
高橋謂監視事態之推移

秦德純氏十九日午後七時訪日武官高橋、關張北事件請求種種諒解、該武官答稱、當松井中佐未歸來以前、尚談不到此、現在惟有循既定方針、嚴重監視事態之推移、與宋哲元之有無誠意耳（廿日北平電）

南京勢力不入華北 放棄二重政策
日方不拒絕黃郛政權

王克敏究能就代理駐平政整會委員長職與否、尚不容預斷、惟如王北上就任、同時並由委員長黃郛在南京與政府聯絡、相提相携、善為調整華北中日關係時、日本亦當不絕對拒絕黃郛政權之再建、至其前提、為南京勢力不再入華北、及徹底放棄對日二重政策、自無待言、據觀、如能與政整會以相當廣汎權限、同時王克敏並兼任河北省府主席時、則華北懸案解決之機運、尤其中日經濟合作實現之機運、當可促進（二十日北平電）

劃除華北禍根
察哈爾事件之陸省見解

日本陸軍中央部、關於察哈爾問題、持見解如次、本案係侵犯滿洲國及挑戰行為、自無待言、不僅由日滿共同防衛見地上不能放過、且斷定其係蹂躪一切條約者、故軍當局不能以僅罷宋哲元為滿足、而希望徹底劃除華北禍根云（二十日東京電）

嚴重取締謠言
軍事分會臨時會議決定

軍事分會、十八日午後八時舉行臨時會議、出席者有鮑文樾、胡毓坤、王樹常等、關於察哈爾問題、及平津地方之治安維持、有所協議、特對於近來之謠言、決定嚴重取締、至十時後始散會

馮庸將由蘭回平

馮庸等一行十八日、由帳縣工廠、以發展西北實業、調定週內返平（廿日蘭州電）

華北問題告一段落 進行和平解決
中日經濟交涉及其他等
日外務當局意見

外務省關於華北問題已告一段落之外交工作之意見、所謂軍部謂當玆解決華北問題之際今後則委諸外交々涉云云、其意味蓋非將停戰協定問題及其他現地解決問題委諸外交、乃中日經濟提携及其他之和平的解決交涉也、例如確立日僑在北平天津地方之居住權及解決其他一般懸案等是也、即當玆以軍部之威力而積極的解決華北問題之機會、認為有一氣解決從來諸懸案必要、所謂懸案問題、蓋意味為從來久欲解決而未得解決之關稅、交通、無線電話問題、及嚴重取締一般之排日等云（國通廿日東京電）

軍部不移之方針 唯日滿華親善
適應此方針之華北政權
何人為中心人物均自由

因宋哲元軍不信行為、一時曾陷險惡之察哈爾事件、經關東軍代表土肥原、與宋哲元代表會見結果、宋方已完全承認日本要求、時局因急轉直下、明朗性頓增、同時中國中央政府、已決起用王克敏代理政整會委員長職、商震任天津市長、故華北問題乃漸告一段落、日本陸軍中央部、關此有見解如左、華方改變已往態度、着手解決問題、雖屬當然、惟亦異常可喜、然其眞意究在日方改定方針之對日對滿親善與否、由華方過去態度觀之、尚屬疑問、軍方原即在鞏固不移之既定方針下行動、除日滿華親善外並無他意、故能適應此方針者、在華北樹立新政權、或何人為其中心人物、均屬自由（國通二十日東京電）

馬占山舊部 再起反滿軍
由東寧北方國境侵入
二十六名被逮捕

被滿日軍驅逐、逃入蘇領之匪賊、是否有再侵入滿洲國領域之虞、頗為各方所懸念、最近果然發現是等事實、即五月末至六月初、在東寧北方國境附近、時有怪滿人十名乃至十五名、由密林侵入後漸集結至一百數十名、探得此項消息之常地〇〇隊當即出動、將匪包圍、共逮捕二十六名、經審訊結果、判明彼等乃係前蘇炳文、馬占山、王德林匪之一派、自逃入蘇領後、受赤軍之訓練、分為暗殺隊、突擊隊、破壞隊等分擔任務、為謀反滿軍再起、乃再派遣入滿、是以依全部逮捕後、決定向蘇聯提出嚴重抗議

特任式已經舉行 謝大使將赴任
定於廿二三日自京出發

初代駐日大使謝介石氏之特任式、十九日於宮內府勤民樓舉行、當此日謝大使着大禮服、胸間佩帶勳一位之景雲章、上午十時十分、自宮內府參內、同三十分皇帝由張侍從武官長、工藤侍衞官長等扈從、步入勤民樓、於大使之特任式、由陛下賜以優渥之勅語、謝大使同五十分由宮中退出、又大使預定二十二、三日偕帶家眷由新京登就赴任之途云

德法學院年會 秦芬不出席

德法學院、為國際著名法學研究機關、該學院定本月廿六日至廿九日、在門興第二次年會、特函請中國司法院副院長秦芬前往參加、並函請秦氏、對該院寄交之按期出版寄往國外法律特刊與以贊助、聞秦氏以該會開在即、距歐遙遠、時間過促、將不往出席（二十日南京電）

共軍威脅成都
朱毛部隊與徐向前合股

由雲南沿川邊北進而入西康之朱毛部共軍主力、因在途中有當地軍隊響應倒戈、已增至七、八萬人、武器亦得充實、本月初已將瀘定康定雅江依次佔領、至四日更衝破川軍防線、侵入川省、將天全佔領、現正當地集中部隊、以便北進、因此、與威脅成都之川北共軍徐向前部（十三萬）之合股、愈趨確實（十九日漢口電）

滿洲國對租稅 徵收之情況
財政部當局 持漸減方策

由滿洲國財政運用上、得知其現狀、徵稅費占租稅收入一成四分、較日本之三分三厘、其有特別的差異、徵稅費之額數如何、於來年度豫算編成之際、頗堪人注目、據觀今年度約能減六分、並似決定中止約八分之徵稅云、從來政府對於租稅徵收費、依人民程度之發展、交通機關之整備等、持以漸減傾向待矣、故考慮滿洲國之現在階段時、今遂然以日本為比例、作徵稅費之比例額而論、自為不可、然轉換漸減方策之滿洲國財務當局方針、由一方面觀之、亦有甚多之期待、而滿洲國財政之健實性、自為人所注目云

組織亞細亞 勞工顧問會

國際勞工委員會議議案委員會、通過關於在爪哇或英屬印度群島組織亞洲勞工顧問會議問題一案、中國代表包華國附議此案、十七日下午即提出大會討論（二十日日內瓦電）

赤痢猖獗中 發生虎疫訊

本年之赤痢於附屬地一帶、自六月一日以後至十八日其發生數、已有二百四十七名以上、與昨年同期之一百三十名相較、竟多百十七名、奉天之由鞍山之四十七名、新京之四十四名、五十一名、撫順之三十二名等觀之、已漸走入流行期內、愈表示有逐漸猖獗之傾向云、關於齊齊哈爾、發生虎列拉報、迄今滿鐵衛生課方面尚未接到電報、目下正照會中、但防疫主任村川博士語、雖在此消息、但該方面、似無任何發生虎列拉之原因、所傳謂之可怕類似虎列拉症狀、亦許為猛烈之急性大腸加答兒症、亦未可知云

南京防空展覽 舉行閉幕式

防空展覽會十九日已屆最後一日、統計全會期中之參觀人數、在七十萬人以上、首都百萬八〇中、已有十分之七領略防空知識、十八日全市民衆不願失此最後機會、紛紛前往參觀、故人數亦倍於尋常、約在十二萬人以上、玆悉該會十九日下午四時在公共體育場舉行閉幕典禮、為擴大防空宣傳、灌輸民衆實地防空知識、定於閉幕典禮後、在該飛機場有多架飛機、表演實彈煙幕、及投擲燃燒彈（廿日南京電）

神吉代表 飛回新京

神吉滿洲國代表、為與新京外交部聯絡事務起見、已於十九日晨、乘由滿洲里出發之飛機飛往新京、十九日舉行第七次會議云

青宣傳勦赤 廈旅行團參加

青海全省十八日舉行勦赤宣傳大會、省垣在四教場舉行、到各機關學校團體部隊及民衆千餘人、九時開會、燕華棠主席、譚克敏、周覺生等相繼講演、末高呼口號、攝影散會（廿日西寧電）
廈門青年徒步旅行團、十七日晚抵此、十八日晨參加勦赤宣傳大會、並有該團長講演（廿日西寧電）

本報啓事

一、凡本報代派處或派報處將押欵交與分社及代派處或本報經理部員時必須取得臨時收單
二、該押欵如經本社收到時即由本社直接與以正式受領證
三、倘在交欵日起十日以內未接到本社發行之正式受領證時須速向本社經理部索取、對未經本社發與正式受領證者之押欵本社或不負其責
滿洲報本社經理部

今日本報出版 三張半

願辦分社者鑒

逕啓者如有希望在本報未設分社之各縣新設本報分社及代派處者希直接向本報函商必當照章速與准許也此佈
民聲晚報社 奉天大西關大街路南一號

聲明遺失瀋陽有獎儲蓄兌單

啓者鄙人常俊彝情因遷移致將瀋陽有獎儲蓄兌單共存有廿張計號數第一一九九、六三〇、一四二〇、二四、一二七八、九五八、一九〇九、一八五六、一八七六、一五二一、一九一三、一八五四、一三一七、一八七五、一四二一、一三七七、一八〇五、一九二二、一四二二、一九二三、以上不愼近期遺失嗣後無論何人拾得概行作廢合函登報聲明
奉天大北關萬壽寺胡同 常宅謹啓

徽章遺失聲明作廢

逕啓者玆敝人所佩鹽務署頒發第二七〇號徽章一枚因出勤遺失除呈請補發外特此登報聲明作廢
興毅堍五里橋鹽務員李善慶謹啓

收據被焚聲明作廢

敝等有滿海股票各一股於事變前寄滿局付息換票領有收據存放盧宅被燬經農務會函請准照遺失通案辦理特此聲明作廢
鐵東 盧濟川 李振明 王永慶 同啓

地方保障擊斃匪徒奪回人票

第一軍管區混成第一旅第一團第二營第四連連長何長海奉命來寬剿匪日夜奮勵不辭勞瘁且紀律嚴明秋毫無犯到處民衆有口皆碑於國歷五月二十日即舊歷四月十八日俗有廟會之舉步達遠村界鈎魚台廟九聖宮香火甚盛一港鄉村男女紛然畢至正在焚香拜禱之際而槍聲大作係由第五區下漏河嶺來之紅軍朱司令匪首峻山率匪黨四十餘名已將全廟包圍當槍斃自衛團丁一名重傷二名綁去人票四名率去騾馬四匹該村村長及分所所長當即分報各處而何連長聞警馳至率隊尾追於當日晚十二句鐘時由遠村出發次朝二句半鐘至下漏河村界馬架子與百餘名之匪徒接仗當斃匪徒三名獲大槍一枝子彈數十粒午後一句鐘時該連追至台匪首朱司令並朝鮮革命軍約三百餘名潛伏村所前後左右包圍繳械而該連長只帶隊兩排竟與排長徐興身先士卒奮勇直前卒能以寡勝衆復斃匪徒二名所有人票馬匹全數奪回匪徒潰竄若該連長者誠軍人之模範地方之保障倘能久駐吾縣則跳梁小醜不難一鼓盪平而桑土幸福可計日而待矣
寬甸步達遠村謹啓

遺失聲明

敬啓者敝號於六月十二日丟失大連雙聚福錢莊立出存單壹紙計正鈔壹萬叁千貳百九十六元五毛叁分註明本年十二月八號到期嗣後無論落於何人之手概作無效特此聲明作廢
哈爾濱 祥泰號啓

失照作廢

楊岐山丟失新京商埠地一區二段九十二號丙等街基計地一畝七一六坐落永春路十三號地皮照一紙無論何時發現概作廢紙此啓

德完全脫却凡爾賽約束縛
英德海軍協定已成立
德國海軍力從此已得保有三成五分
臨時簽字之協定案內容

英德海軍協定、十八日晨、在英國外交部、由英外長郝爾與德代表李頻獨洛普、舉行臨時簽字、一俟關於與華府倫敦兩約及其他現存條約相調整等技術問題折衝畢事後、即將於本星期末、在德代表團返國前、舉行正式簽字、再者因德方爲適應其本國海軍所需、會提出由一艦種融通變爲他艦種之要求、故專門家會議、當繼續至二十一日、承認通量若干、將爲今後會議中商討之實際問題（十九日倫敦電）

英德海軍協定內容、據傳大致如左

一、英政府承認德國海軍保有英國海軍力之三成五分

二、此三成五分比率、不僅適用於總噸數方面、原則上且適用於各艦種別方面

三、關於兵力之比較、須將英國海軍力中之老朽艦除外、而以第一線艦隊爲基、故英德政府廢棄大戰前所造艦艇、建造新艦艇時、亦須維持實質上英德海軍力之均等

四、德政府的建艦計劃須以所定年限爲準、避免兵力均衡之急激變化

五、德政府承認有與倫敦條約第十條規定相同之通告建艦義務

英德兩國代表、在十八日上午全體會議中、關於海軍問題已成立協定、英外長郝爾且與德代表李頻獨洛普交換備忘錄確認此協定

德政府在凡爾賽和約下所受之十八年束縛、因此次協定成立、乃完全脫却、而保有英國三成五分之海軍、據觀德政府即將集中其誇耀世界之製艦技術、建造新艦、其新興海軍之重現於北海洋面、爲期將不遠矣、至此次協定中之特點、計有

一、此次協定、在實質上雖貫徹比率主義、但形式上則爲德政府片面宣言建艦形成者

二、明確宣言採限制艦種別主義

三、將巡洋艦及驅逐艦作一艦種論、承認兩艦種間之充當量實際上可有百分之十之融通

四、關於潛水艦、名目上雖承認均勢、但實質上則承認五成五分之保有量

德諾英政府擬以此次協定爲將來多邊海軍制限機構之雛形之事實、甚堪重視（十九日倫敦電）

德方所提之建艦計劃大綱
達最終的階段

德國代表、應英國方面之要求、已提示建艦計劃大綱、依該計劃案、英已容認德國主張之對英各艦種別三成五分結果、英德協定所餘者、僅有補助艦總噸數及戰艦年度別之比率、是以英德會商已將達到最終的階段、德國建艦大綱如下

（△主力艦）

一、軍艦噸數 政府力倡主力艦軍艦噸數最高限度、須爲三萬五千噸

一、總噸數 在總噸數上、須承認二萬二千噸五隻、即承認至十一萬噸爲限度

補助艦

一、巡洋艦 建造八千噸乃至一萬噸之德意志蘭型巡洋艦六隻、合計五萬噸乃至六萬噸

一、驅逐艦 一千噸級三十六隻合計三萬六千噸

一、潛水艦 四百噸級十八隻合計七千二百噸

一、艦空母艦 二萬噸級兩隻、合計四萬四千噸

一、補助艦 噸數總計十一萬噸乃至十二萬噸

但補助艦之總噸數、依今後之折衝、推測將有多少增減、至於航空母艦問題、視英國方面之態度如何、將有變更云（十九日倫敦電）

柏林中國使館歡迎梅胡

德國柏林中國公使館五月二日舉行茶會歡迎梅蘭芳和胡蝶、中立者中國駐德公使劉崇傑右方第四人黃伯樵、右五第三人周劍雲第四人戈公振第五人吳南如第六人梅蘭芳前排坐者右方第四人爲胡蝶

英政府決定着手
多邊海軍交涉
並擬與法政府作預備會商

英政府以英德海軍協定已成立、乃決着手多邊海軍交涉、首擬舉行者爲與法政府之預備會商、無所任閣員艾登、因此已定於二十一日急赴巴黎、向法政府詳細說明此次英德海軍協定內容、根據英政府之上述方針、與法政府折衝、同時關於歐洲政局整個情形、亦將一併與拉伐爾總理談商（十九日倫敦電）

一般海軍縮機運
消息靈通者所持之見解

英德協定之全貌既漸明白、法意兩國態度亦行明確、故舉行一般海軍軍縮會議之機運遂益呈濃厚矣、但英國認爲有先向法意兩國經通常外交機關開始折衝必要、關于上述、要約消息靈通者之見解如左

一、意大利政府明確拒絕承認英德協定、微聞法國政府亦暗中反對、英國對此頗以爲是意外

一、然英德協定之成立固得因法意兩國反對而有若干遲延、但其重大尙不足以阻止其成立、故英政府將先經通常外交機關向法意兩國政府努力諒解（十九日倫敦電）

意大利提倡
華約國會議
對協定案所持態度

意大利政府對英德兩國間海軍協定案經慎重討結果、近十七日已經決定正式態度、據確聞意政府當即向英國政府指摘於英德兩國政府間決定德國海軍兵力量之不當、主張該問題應由華府條約國之日英美法意五國間討議、而提倡舉行華府條約國間之海軍會議云云（東京電）

新京特別市
二年度預算

新京特別市康德二年度（六個月分）預算、經常部方面於昨年之赤字編成改革時、即以編成健全爲目標、並於臨時部事業內、抽出一部經費充當所謂國都之體容整備等、因正當財政困難之際、遂一時中止、於一般會計上提出之四十七萬七千四百餘圓雖被承認、然於臨時部提出之三百四十五萬五千六百餘圓中、當將要求國庫補助之紀念公會堂、市立病院小學校、土木建設費等、乃大被削減、對此種補助、市當局方面極爲希望復活、並向民政部主計處當局、開始每日施行猛烈之復活要求、以事業豫算爲主點要求如下

一、市立病院建設費七十六萬圓（削減國庫補助費要求之四萬圓）

一、小學校建築費三十萬圓（削減國庫補助費要求之三十三萬圓）

一、紀念公會堂建設費二十五萬圓（削減國庫補助費要求之二十五萬圓）

關於要求之國庫補助金、完全削減、爲市政上之大障礙、故實現其半額百萬圓之復活、亦所期望、又其他之事業費、如市營公共汽車之新路、大經路之街路照明費二萬二千圓、基本財產造成費二萬七千圓、設置門牌、調查人口、增設撒水車費等約有一萬餘圓云

英法聯合戰線動搖
法國異常憤慨
海軍當局決着手建艦競爭

英政府漠視法方通牒、於十八日訂定英德海軍協定、使法政府憤慨異常、自斯特萊薩會議以來之英法聯合戰線、因呈動搖之外交部斷法色、言此協定乃確認片面廢止凡爾賽和約者、而海軍當局則決意着手建艦競爭（十九日巴黎電）

英新閣員
出席下院

十七日下院於聖靈降臨節休假後重行開會、新閣員第一次出席、甚受歡迎（十九日倫敦電）

蘇兵越境案
蘇參贊訪外省

蘇聯大使館參事官賴畢特、十八日午前十一時訪東鄉歐亞局長於外務省、協議射殺在密山附近越境蘇聯兵事件、午後一時半辭去（國通十九日東京電）

日陸軍將於最近開
首次豫算會議
政府及內審會仍謀節減

日本陸軍、將於最近開第一次預算會議、明年度預算之核心、仍係爲昨年來懸案之第二次資財整備費、其第一段已內定編成二億圓、繼續年度爲十一十二兩年度、年度別、以兩年度均等爲適當（國通十九日東京電）

政府與內閣審議會、均計畫調整國防與財政問題、於國防費可能的範圍內仍以節減主義、並計畫力減發行公債、增加產業費等、惟軍部方面之計畫、即最低限度之國防費、亦得有發給之必要、甚至產業費亦得備辦、兩者間遂成矛盾形勢、於調整積極的財政下、雖名目相同、內容則互相反對、依此內審及其他問題之今後進展、兩者之意見對立、已漸次露出云（國通十九日東京電）

土內部擬組
政治警察

據報載、內務部現擬組織政治警察、以保障共和政治之安全、其主要職責在

一、揭發種種政治陰謀、

二、偵探宣傳叛逆各類人物

三、搜求他國先烈忠績、（十九日土耳其斯坦坡爾電）

向蘇聯勸告撤退駐軍
謀國境方面和平措置
以締結日蘇不可侵約爲前提
外相又提起國境紛爭調停案

廣田外相、鑒及日蘇關係、因北鐵讓渡協定之成立、已有顯著之好轉、茲爲使此好轉狀態、恒久化起見、乃以締結日蘇不可侵條約爲前提、又提起爲謀撤廢國境防備及遠東駐兵並善後措置之滿日蘇三國國境紛爭調停委員會案、一面大田駐蘇大使、參加歐洲大公使會議已畢、業於十六日歸還莫斯科、是以俟最近向蘇聯政府提議後、即將無隔閡的開始交換意見、至於廣田外相之抱負、如在十七日之內閣審議會席上答高橋藏相質問之主旨、據確息、廣田氏認爲當日蘇間空氣、漸次改善之今日、徒令曾威滿日之龐大防備約達三十萬大軍、駐紮遠東蘇國境者、非但無意義、反爲有害、或因此引起如日前在綏芬方面國境、日蘇兵衝突事件之不祥事件、亦未可知、此際蘇聯應取之方途、首須減少或撤退其向遠東派遣之較日本極占優勢之蘇聯軍、是以須先向蘇聯、勸告此點、然後關於滿日蘇國境方面之和平的措置、以誠意對處之、且該問題、將與漁業條約改訂交涉併行、專由大田大使與李維諾夫外長間、實行折衝云（國通十九日東京電）

廣田外相、爲強大除去日蘇間紛爭原因、要求蘇聯兵力由國境線後退、非此不足以除去紛爭計、曾提倡設置滿日蘇共同委員會方針、對此並任駐蘇大田大使交涉、惟蘇聯方面之自發的撤退兵力、據觀乃爲不可能之事、預想滿蘇國境前途將愈多事云

東京日本橋（東京驛至近）

八洲旅館

（Hotel）

設備完全、招待誠實

帝都中央、便利無比

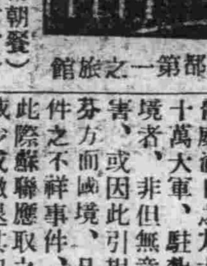

宿泊料（帶朝餐）一人三圓五以上

帝都第一之旅館

大歡迎滿洲人

樓臺高築、四週寬闊

空氣清新、投宿舒適

務祈旅客諸位光臨本館

滿洲案館設備

美議員要求審查
日本對華政策
是否違反非戰及九國約

烏台州民主黨參議員金氏、十七日在參議院提出決議草案、要求政府審查日本對華所採政策、是否以凱洛格非戰公約、與九國公約規定相違反（十九日華盛頓電）

民政部新設
拓政司官制
七月上旬公布

民政部、爲保護取締日本人朝鮮人中國人等之移民、及掌管招殖移民之全般事務起見特新設拓政司、藉著所設之拓政科、現並掌理該司之籌備事宜、由七月一日即將充實昇格爲拓政司官制現已成案七月上旬即公布、其管理事項如左

一、指導統制日本人移民、朝鮮人移民、山東移民等事務

一、處理移殖民之一切行政事務

一、調查、選定拓殖地事務

一、開發拓殖地及諸施設等事務

一、關於其他拓殖移民之一切事務

要求蘇方答覆
大田大使訪問蘇聯外次

巴黎大使會議終了、歸任莫斯科之大田駐蘇大使、十七日訪施武毛尼亞克夫外次於人民外交委員會、要求蘇方正式回答、十一日酒匂大使館參事官向葛茲洛夫斯基遠東部長提出之關於改訂漁業條約之覺書、並監促急速開始改訂交涉、施武毛尼亞克夫次長回答謂目下政府正深重研究日方之覺書相信最近即能回答、會談於是告終、十八日大田大使已將此旨電達外務省、故各方面對于蘇聯方面遷延改訂漁業條約交涉咸頗注目云（國通十九日東京電）

關稅附加稅
撤廢延期

從來海關徵收之關稅附加稅（百分之五）原定六月末中止徵收、嗣因財政部方面、決將此徵收期間、更延期一年、即徵至來年六月三十日、爲止已令海關於十七日發出布告（十九日上海電）

河北省各縣
改徵收制度
魯穆庭談話

冀財政廳長魯穆庭語記者、本廳奉令設立各縣經徵處暨縣金庫一案、當以本省各項稅務招商包收、歷有年所、此次取消包商設處自徵、誠爲徵收制度一大改革、并以各縣政府現已設立經徵處、原設各區稅務徵收局、若令同時在同一縣區內仍行辦理經徵事宜、不惟經徵經費多有虛糜、且與統一徵收原則亦有未合、詳加考核、除唐山石門兩處繁盛、稅額較大、原設稅務徵收局擬令仍舊辦理外、其餘各局悉行裁撤、應徵各項稅款、交由各該縣府負責接辦云

冀省設立各縣經徵處縣金庫暨各縣牙稅改設行棧等案、前經財廳擬具組織辦法等項、提請省府委員會議通過、並已分令各縣遵照、限自本七月一日起一律實行、茲財廳以距實行之日期僅有半月、而各項辦法頭緒紛繁、各縣如有發生疑問之處、若仍以公文呈請解釋、致往返需時有誤限期、財廳爲督促實施起見、特將全省劃分十區、以十三縣爲一區、並派委員十人、分赴各該區劃分十區以十三縣爲一區、並派委員十人、分赴各該區酌定適中地點、定期召集各該縣開會一次、將各項辦法面爲指導、一面暫促依限實行、以期一致、而免延誤、所有派定各委員已定本月十五日由保出發、第一區天津等十三縣委員劉全祿、第二區青縣等十三縣委員傅掄元、第三區大興等十三縣委員劉彥唐、第四區霸縣等十三縣委員單第五區冀縣等十三縣委員時世英、第六區清苑等十三縣委員趙馳、第七區定縣等十三縣委員李晉、第八區趙縣等十三縣委員李樹人、第九區邢台等十三縣委員王德令、第十區大名等十三縣委員蔣鵬蕃云

麒麟牌啤酒

歷史上批評的飲料

世界上獨占的品質

招待上高唱的滿意

保健上適當的滋養

麒麟麥酒株式會社

KIRIN BEER

小說出版

阮玲玉自殺全集

預約日期至六月卅日止

文字 照片

有阮生前風流史、有她的三角戀愛史、有她的哀史有赤裸裸的自白、有一字一淚的遺書、有阮唐張涉訟的始末、有她的平生一切有服毒自殺的經過、有自殺的檢討、有各方的輿論、有唁電、有聯華的哀悼、以及其他花花絮絮、不及備載、有阮本來的面目、有與張達民的合照、有張達民、唐季珊、阮母阮小玉等單照、有死後的遺照、有「掛名夫妻」頭次鏡頭、有「新女性」最末鏡頭、有「香雪海」「神女」鏡頭、有遺書的照片、以及其他一切寢室、住宅、生前、死後照片四十餘副、全書洋裝一大厚册數萬餘言定價五角現售預約、特價三角五分準於六月三十日出版奉天、新京、哈爾濱、各大書局、均有代售預約函購預約直寄本社郵票代價十足通用、只限通郵郵票及三分以下各票（掛號郵寄加郵費八分）

文藝畫報社出版部啓

奉天大西邊門外

婦女靈藥

安婦福

調經種子

白帶赤帶

胎前產後

子宮諸病

五勞七傷

飲食不進

婦科諸病

莫不神効

各大藥房皆出售

主治說明書函索即奉

大連禮記全棧大藥房發行

滅疥

拜耳大藥廠

立除疥瘡

請用滅疥靈效非凡因滅疥爲硫磺製劑金黃色油液純淨無毒不污衣服殺蟲止癢加以性質與人體相宜毫無毒害全身皆可塗擦既不傷皮膚亦不侵內臟兼治他種膿疱瘡

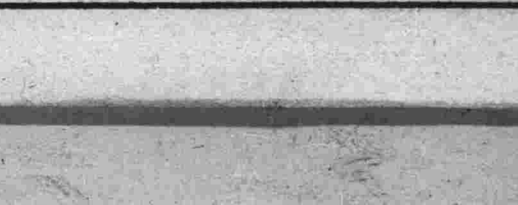

胃腸病不易治 有新法解決之

據最近醫學統計、因腸胃病而死亡者、佔全死亡數之一成七分乃至二三成、此外名目雖屬於他病、然以腸胃障碍爲遠因者亦不在少、尤其是結核病必兼胃腸病、則如一併算入、或佔全死亡數之過半數、亦未可知、胃腸病之魔手所及如何廣汎可以想見、且此病種類繁多、

症狀亦極複雜

實非他病所罕見、俗云腸病似易治而不易治、蓋此故也、若從來對此之治療法、胃酸過多症投以重曹劑而中和酸性、反之減酸症則投以鹽酸而補酸性、又對

腸加答兒的下痢

投給收斂劑、以塗塞腸壁潰爛之處、以待自然復元而已、諸如此類化學藥劑的對症療法、爲有効果、須以繼續服藥爲條件、即藥如中斷、原症復發、至從病根救治、尤爲難事、幸而最近有一種新生物藥劑「若素」、此藥含有能對胃腸衰弱細胞、賦與活力、使之恢復健全之釀母酵素維他命及其他有効成分、極爲豐富、故此藥對胃腸之藥効、極深且廣、誠非從來化學藥劑所能企及也、

例如胃酸過多症

之人服用該劑、則胃液之分必作用、得以調整酸分自然回復正常、如有胃潰瘍之人服用之、則潰瘍面之細胞、徐々新生而趨快癒、又胃弱之人、則其衰弱弛緩中之胃筋肉自然緊張、又患腸加答兒症而消化力減退之人、則消化酵素源々分泌以助消化、一面吸收養分之能力一併增加、結果大便如瀉者漸復正常、如秘結者則即得舒適之便、該劑以一而兼如此廣汎効果之理由、不外乎有醫學所謂細胞原形質賦活作用的根據換言之即胃腸細胞因受「若素」之賦活的效果、挽回舊日之健全、各能發揮其職能、使之然也、於是胃腸病不易治之問題祇有服用「若素」即能解決也、

嬰兒咬指甲癖

嚙爪是嬰兒多見的癖氣、最近法國巴黎市小兒科醫關於此事發表一研究論文－據云此項癖氣緣由一種榮養障碍、即缺乏維他命B與D任何一種、則嬰兒即生嚙爪之癖、甚至性嗜獸的殘忍、惟對於如此之病兒補給維他命B、D、可以解除此癖云、「若素」含有豐富之維他命B及D、則上項疾病最適且淺近之藥物也、

姙產婦的護身藥

撒喀羅米西斯菌劑的効力

據醫學統計、姙娠期內、生產時、生產後之婦女死亡數、表示驚人之數字、是何故耶、査姙娠雖非疾病、然極易感染疾病、一旦患病、較平常爲沈重、且至難癒以爲慣例、又昔日曾患一次、但經醫治癒好、邇來久無症狀之結核病、今因姙娠遂而再發、如此之例世有頗多、此等事實、使婦女死亡率特高之主要原因也、姙娠期內易患之疾病中

以惡阻爲最多

姙婦十之八人皆患此病、故多以爲乃姙娠必有之病而輕視之、但此症一至沈重、不特榮養衰退、且進而傷腦死亡、尋其原因、似爲由胎兒或胎盤所生毒素之惡作劇、一面維他命B之缺乏亦與惡阻有密接之關係、原來維他命B、有至複雜廣汎之作用、即能加强胃腸、促進胎兒之發育、更可特筆之効果、即解毒作用是也、此項作用對於胃腸與卵巢發生効力、而能鎭止惡阻、此外又有英蘇靈注射藥、此爲醫家常用之最進步的惡阻針藥、雖有卓効然外行人不易施用、幸而最近有撒喀羅米西斯菌、其菌体含有屬英蘇靈一種之克利可尼基因及維他命B等成分、內服而有與英蘇靈同樣之効果、故以該菌爲主成分製成之『若素』、當作惡阻家庭藥、爲一般所愛用也、姙娠期內如傷胃腸、不特有碍榮養、且有增惡惡阻之弊、

尤以便秘爲然

又姙娠易起浮腫、此症大概來自腎臟炎脚氣等也上述諸症均爲流產、難產之重大原因、則姙婦非予十分注意不可、惟『若素』因含多種活性酵素、而助長消化、加强胃腸、整頓大小便、結果對於浮腫有豫防治療之功、此外又含各種維他命、脂肪、蛋白質、鈣等無機物及其他貴重榮養素、除能恢復母体之衰弱外能提高胎兒榮養、結果安然產出健美之嬰兒也、

藥劑選定方法

『若素』特以一月份一瓶金票一圓六十錢、即每日不過需數分錢之低廉藥價、由日本東京芝公園大門際『榮養與育兒之會』(振替東京一七〇〇番)、頒布於各國、華滿各埠著名藥房皆有出售、…(記者附識)

惟據榮養與育兒之會當局聲明、最近有『ヘーフェ』『酵母』『イースト』等類似名目、近似裝璜之藥劑繁多、且問藥房之中、有稱此類効力與『若素』無異推奬於主顧者、雖然『若素』絕無代用藥、蓋本劑係由數百種黑非菌中選用最富醫藥價值之一種、經特殊完美之設備、依專賣特許之方法製成、其藥効有獨到之特徵、不言可知則雖有市井所謂類似藥、爲如何之宣傳、亦不值識者一噱也、惟希一般主顧諸位不爲此蠹所欺則幸甚云

嬰兒健康競賽 喜得優良兒奬

(大連) 郭蓮玉

去年十二月本地循例舉行嬰兒健康競賽會、鄙次女參加此賽、領受優良兒奬、闔家欣喜莫此爲甚、惟能至此、非由僥倖、偏因實有莫大之苦心、鄙人五年前出產長女之後身体健康遂而衰落、雖試用種々補藥、亦未見効、乃遵外子之命服用「若素」以來、幸能挽回舊日之健康、及至去年春間添次女、姙娠初期因惡阻特厲、想到「若素」開始服用、厥後無稍間斷、以能安然出產、產後仍與兒女同服、因而發育極佳、竟有今日之榮譽、

亞斯達

亞斯達對於疥癬・頑癬

濕疹其他一切的皮膚病

奏効最顯著的亞斯達所具特色

亞斯達富於强烈的殺菌力及能深達皮肉的滲透作用、故少量的塗擦能止患處的瘙痒、殺滅各種寄生虫菌且制止出膿使患處保乾以至痊癒不留絲毫的痕跡

主治効能

疥癬、白癬、鵝掌風陰囊癬、頭瘡、皮膚炎汗疱、瘙痒症、痴瘡其他各種皮膚病均有奇特之効驗

藥價 金二十錢 金三十五錢 金五十錢 金一圓

發賣元 大阪・東京 丹平商會藥房

各大藥房均有代售

白蘭三彩香皂

蘭香有感

國香薰陶 天下諸和

白蘭維護 萬人徤美

白蘭香皂

白蘭公 世戶石鹼株式會社

治淋界之革命 內服色素療法

片劑 滂濁溥清

現今市上販賣之淋病內服藥、形形色色不知幾千百種、頗呈雨後春筍之觀、即欲求一較完全少副作用者、不啻鱗角鳳毛之罕、多係氣味惡劣、難以服用、障胃害腸、得不償失、良可慨也。今回新發售之片劑「滂濁溥清」者乃據最新學理研究化驗而製成之內服的色素製劑、絕無前述副作用等之弊害剷除淋病的第一利器也。

各埠大藥房均有出售

總發售處 日本・大阪市東區道修町 株式會社 塩野義商店

奉天

瀋陽全縣九區共併為一百零二個主村

振委會定由七月一日起始實行 並重選各村村長以期刷新村政

瀋陽縣署為改善區村制度而成立之村政振興委員會、於本月十八日下午一時、召開最終委員會、縣長各科局長及各區區長均全體出席、討論併村事宜、決定將全縣九區、共分為一百零二個主村、定由七月一日起始實行、並重選各村村長以期刷新村政、茲特詳記各區主村村名如次、一區汪大人屯大深井子東台、紐家堡子、田千戶屯、四方台、高家灣子舊站寨後陵堡、福陵、漁樵、二區巴彥屯、古城子、國公寨、石家寨、平家寨、高八十寨奉集堡、石官屯、上高土屯楊千戶屯白清寨大常王寨王永賓溝、三區、姚千戶屯大英守屯、大溝十里河、沙河堡、吳家屯、桃仙屯、渾河堡、班家寨、白塔堡、閔指揮屯、陳相屯柳匠屯、四區王綱堡、西蘇胡堡蘇家屯大淑濮家堡官立堡林勝堡、翻字三家子、北紅陵堡、天賜堡、養猪堡中路煙台、五區、彰驛站、大潘津台、馬貝堡、寧官屯、楊士屯、子洪屯、張士屯、沙嶺堡、六區、十星河造化屯、永安橋、平羅堡、高台子、馬三家子、達連屯、岔路口、七區、財落堡、大辛屯、李七堡子、道義屯、郭三屯、大橋新城堡、六王屯、腰中台、孟家台、潘盤古、興隆台、拉々屯、八區、大窪、瀋河、清水台、懿路、大洋河、西五旗、古城子、小橋子、仲官屯、新屯、樹林子劉千戶屯九區、北牌東沙河子御花園、大舍屯、永安堡、二台子、八家子、柳條湖、中窰十五壇、阜姑屯

沙子溝附近 發現刧路賊

工業區警察署、直興園分所於十七日、九時夜許據行路者七人報告、略謂於沙子溝附近、遇一年約二十五六歲之匪人、身穿青大衫、戴青禮帽、大格瘦長臉、本地口音、手持類似自來得槍、騎舊西洋式自轉車、攔路搶去國幣八元、銅元一元、金票三角、該匪搶畢向東南逃走等情、該分所據報、除在附近偵查外、並電知警廳、轉知各署所、一體注意偵查云

防空協會支部舉行 全體會員大會

由總務科長報告該部狀況 即開始討論防護團之規約

奉天防空協會於本月十七日下午一時半、在市署會議室舉行全體會員大會、協會支部長王市長、因赴京（向民政部報告支部狀況）是以由總務科長王秉鐸氏、代理致開會辭、於報告支部狀況後即開始討論防護團之規約定名為奉天防護團、防止本市之損失、滿日各團體與中學以上學生等組織其須人員二千七百五十七名防護團、分附屬地、商埠地城內三區、決定請守備隊司令官、特務機關長日軍區司令官、奉天省長與總領事等為名譽顧問、奉天憲兵隊長、飛行隊長、與警務廳長瀋陽縣長等為顧問、團長待將來推薦而定區團長以滿鐵地方事務所長、日本居留民會長奉天市長充任防護團之任務、為防匪盜防火整理交通、防毒消毒救護傷兵者、分警護、防毒、宣傳連絡等十一班、各任職務開會至下午三時半始行解散將不日再開職員確定會議、按今所定規約實行積極訓練職員實地攝行演習以作本年九月十八日防空大演習之準備云

足球預選會 比賽獲勝隊

美專勝二工 滿中敗聯合

奉天省足球隊代表選手預選會於本月十七日下午三時、仍在省師球場舉行、二工對美專先開始、交鋒實力相差無多、故開賽多時未得結果、前半時將了時、美專始攻上一球、由中鋒頂入敵門、二工輸上一球、後半時二工急求反攻、美專亦死力相守故終了二工未得如願、不幸以一比〇失敗、次為聯合與滿中、聯合隊員、無不經驗甚多、球技稱妙、滿中何以相抗、但滿中精神確佳、始終未現懈馳、拚命作戰、礙球術相差太多、難成比例、滿中雖兇猛尚分而聯合之巧妙、傳球毫無阻礙、結果為二比〇、聯合告捷、明後日獲勝各隊更作複賽云

社聯會召開會議 討論進行事宜

機關首領數十人全體出席 選舉副會長派定赴連人位

奉天省社會事業聯合會、因闊副會長離奉、故於六月十七日下午一時、在省教育會特開全體會員會議、選舉副會長、並討論本會進行事宜、準期開會、葆省長劉民政廳長、王市長、齊警察廳長、與紅卍字會代表、等數十人全體出席、首由葆會長訓辭、略謂、社會事業聯合會、責任重大、望諸理事會員共同努力、實在工作始有成績等、後即開始選舉、結果劉民政廳長與王市長、同被選為副會長、並原有方副會長、已得三副會長、但該會規定為正副會長各一名、兩名副會長已算例外、故今得三名副會長、將來或有變動亦未可知、繼乃討論會務、有提議團體入會過少、將召請多數社會團體入會、以便會務之發展、再因葆會長與劉副會長、均辦公於省署、故今後一切會務之辦理、全由省教育會移歸省署民政廳、最後更發表本月廿六日大連召開之滿日社會事業聯合會、奉天日前派定之八人、定於廿五日、由奉赴連、至三時許乃即散會云

礦務署催各地 私人礦區稅 限期一律繳納

奉天省礦務署日昨本月十八日發表、謂本省各地私人呈領之礦區、每年按期繳約礦區稅者固屬不少、但亦有數份積欠礦區稅數年不繳、實屬辦事玩忽、本宜早期取消其礦區權然為體恤人民、今特限定本月底、各領有礦區之人、完全將所欠礦區稅繳齊、並同時繳納本年度之礦區稅、以重國法、如再玩忽、定懲寬宥、立時取消其礦區權、許可他人呈領云

掏包賊竟被捉獲

大西邊門外新興市場自開幕以來每日非常熱鬧尤以上午五時至八時遊人及買菜者為多、近又因天雨、該處附近道路泥濘難行、因之時有擁擠之勢、故一般宵小、趁機行竊者、頗有其人、日昨有某機關之差人與廚夫、前往該處買菜、行至菜市門前、正在行人擁擠之際、該廚之錢包、覺被偷兒竊出、幸經同伴之差人瞥見、當時將偷兒捉獲、奪回錢包、復將偷兒大打而特打、該偷兒係一年約二十五六歲之靑年、穿藍大衫、被打跪地求饒、該廚夫等二人、略一疎忽、而偷兒已趁便逃跑、該二人因錢未曾丟失、故亦未追究、望一般人出入熱鬧區域者、身多加注意焉云

警廳取締人力車

瀋陽警察廳、鑒於最近每有人力車夫欺詐乘客、或拐逃客人物品者、甚至有搶奪及路刼者、此種車夫若嚴加查獲、不但乘客受有損害、即與治安之秩序、亦有莫大之影響、今為維持治安、剷除此種不良車夫起見、於日昨通令各警署、轉飭所屬各分所、嗣後對於人力車廠及其住所等處、除詳細考查外、倘遇有形跡可疑之車夫、及拉載物件無人跟隨者、須嚴加盤查、以免有拐逃客人物件等事、並時屆夏季、夜間天氣涼爽異常、而車夫等每有於街頭露宿者、倘一旦發生事故、殊難考查、故對於露宿之車夫、亦應隨時取締、倘有不遵、即送廳罰辦云云

耿所長解送盜犯 一名中途偷逃

發覺尾追卒被捕回

瀋陽地方法院於本月十七日下午一時許、命耿看守所長提解徒名盜犯、行至大西門外分水嶺胡同口、于何全犯人將手拷扭斷、忽而南逃、耿所長大驚、立寄餘犯商家、自已尾追逃犯、幸有趙警士相助捕回、一同將四犯送院聞偷逃于姓犯人、已罪加一等云

奉天法院旁聽記

與夫不睦一再潛逃 現在又要離婚

双方意見不同調解未成立

有李耀先者、原籍鐵嶺縣人、現住在城西攬軍屯、今年三十歲、於大同元年由媒人介紹同縣有蔣家之女為妻、定妥後遂擇吉日舉行結婚典禮、自從過門以後夫婦間之感情即不和、當々反目動怒、男女結合本應當你敬我愛互相諒解、決不該你氣我、最要緊的是保持感情、不能各走路途、只要兩方常々發生意見、口角衝突、結果終歸不圓滿的家庭出現、因此理由、李耀先和李蔣氏雖然形式上已經結婚、但是事實上何像想而可知矣、李蔣氏心中感覺不滿意於自已、所以漸々發生外遇、遂有不正當行為、日々厭煩李耀先在身傍不便自由、於是謀自已方便起見、於去年同情人私逃他往、被李耀先知道消息後遂於地方法院檢查廳告李蔣氏私逃、經檢查官調查審問之結果、命李耀先把李蔣氏領回家去、照常過日子、並無其他舉動、他馬々虎々的過着、李耀先不防之間、李蔣氏又潛逃在外、現在李蔣氏竟在地方法院遞呈請求與李耀先脫離關係、經法院推事於民事第三法庭開庭審理之結果情形、略誌於下面

問、李蔣氏你今年多大歲數
答、我十九歲
問、你是那兒的人哪？
答、我是鐵嶺的人
問、你今天來為什麼事情
答、我要脫關婚姻關係
問、李耀先是你的什麼人哪
答、他是我的男人
問、為什麼要脫離關係呢
答、他從鐵嶺把我領到攬軍屯住了些日子又把我送到老張家、以後就叫我下窯子、因此我就跑啦
問、你怎麼知道他叫你下窯子呢
答、他把我關在一個屋子裏、他們說話我聽見啦
問、你怎麼跑的呢
答、我一聽他們的話、就把窗戶弄壞啦我就跑啦
問、後來怎麼辦啦
答、因此我在檢查廳告他過兩次
問、為什麼事情告他呀
答、他有一娘們和他通姦她們倆打我、我沒有法子才告他
問、你們多咱結的婚哪
答、大同元年三月十九日
問、他叫你下窯子有什麼憑據嗎？
答、我聽見聽他說的沒有別的證物
問、李耀先你多大歲數啦
答、我今年三十歲
問、你原籍是那兒
答、我是鐵嶺的人
問、現在住在什麼地方
答、現住在城西攬軍屯
問、你是作什麼職業的
答、我在日本站工場作工
問、你鐵嶺家還有什麼人哪
答、我家都在這兒那兒沒有人了
問、你為什麼叫你女人下窯子
答、我並沒有這事
問、沒有這事她怎麼告你呢
答、有一個哥々、竟告訴他她和我鬧意見、現在又叫她和我離婚
問、她哥々在那兒？
答、也在攬軍屯
問、你常々打她嗎？
答、我一下也沒打她呀
問、那麼為什麼你們的感情不好呢？
答、我們結婚以後感情就不大壞、因她跑過一次、我在檢查廳告過她和她的哥々、現在更不好啦
問、你怎麼告的
答、我告她哥々挑弄是非拐走人口
問、結局怎麼辦哪？
答、檢查官叫我仍然把領回家去過日子、現在她又告我要脫離關係
問、那麼你願意和她脫離嗎
答、我不願意
問、你們兩方不同意、調解不能成立、你們另正式起訴吧、下去吧、（遂退庭

考察旅大各地行政 組織關東州視察團

劉廳長與縣長參事官等九人 於廿三日出發規定視察日程

奉天省公署、為改善各縣區村制度、日前已選派各縣縣長與參事官、赴大連、金州、旅順、與朝鮮各模範縣視查、已誌本報、於今日本日廿日、各縣縣長與參事官已全體來省、由明日即開始縣長會議、討論各縣區村制度、與行政之修改、廿二日會議終了、為改善各縣行政事務省署又決定組織關東州地方行政視察團、共選定民政廳長劉負初氏、教育廳禮教科長高鴻威氏、民政廳山崎財務科長、撫順縣長趙仲達氏、海龍縣長趙巖第氏、西安縣肥後參事官、法庫縣梁田屬官、瀋陽縣內務局長王永恩氏、與營口財務局長孫金波氏等九人、定於六月廿三日下午一時四十三分、由奉出發、六時半抵大連、下榻奧町中華棧、茲記其每日視查場所於次

廿四日　視查大連市民政署、市役所、滿鐵本社、埠頭、大連病院、沙河口工場、滿蒙資源館
廿五日　繼往甘井子埠頭、老虎灘等處視察
周水子會、水產試驗場、
廿六日　赴金州、視查南山會、民政署、金融組合、金州會、農事試驗場、種馬所、苗圃農業學堂、南金書院、孔子廟等處
廿七日　往旅順到民政署工科大學、關東州廳、市役所、王家店會、龍王塘、水源地各處視察
廿八日　旅順博物館、白玉山、水師營會、公學堂、三澗堡會
廿九日　往熊岳城、視查農事試驗場
州日　在熊岳再視查農業實習所、於下午一時八分即起程返奉、當日即解散云

新京

懸隔年餘在逃竊犯 二名先後就捕

中谷警官尚巡捕偵悉線索 竟於大同公園內跟踪緝獲

竊犯郭普昌、年二十一歲、原籍河北省阜城縣人、與其同鄉楊萬山二人、合謀、於去年三月二十六日午後十一時頃、在市內頭道溝吉野町二丁目北滿旅館、竊得手提保險金櫃一個、內藏現金二百五十元即行逃逸、當經該旅館經理、報告該管新京警察署請為查緝等情在案、迄今懸隔一年之久、距料於日前被警署警中谷刑事、及尚巡捕偵悉線索、在頭道溝本橋通新京百貨店前、將共犯楊萬山及主犯郭普昌、在大同公園內先後捉獲、遂帶署嚴加究辦、其餘罪尤多、現在正在調查中云

洮南 飽受了一場虛驚

洮南本邑商會路南趙小舖後院、住有李姓於月十四日夜十時許、李某出外便溺、突見有人影似從牆上跳入、李某以為定為匪徒、駭極、遂大聲疾呼、並奔往鐵路局分所報告、分所長聞報後、一面電話通知警署、一面率警出動、在李某住舍之北胡同、日前似有黑影飛跑、故開槍射擊、未幾警局及各署人員均到現場、乃附近各戶搜查、但匪人之踪影已渺矣

洋畫家個人展 參觀者頗衆

友邦洋畫名手一木畫家、業於本月十七十八日兩日間假市內新發屯滿洲中央銀行俱樂部、開催個人洋畫展覽會、其佳作有暮雪石橋、田舍、郊外、早春、晚春、裸婦、滿室、村落等十數件之多、陳列滿室、無不維妙維肖、是以一般文人墨士、前往參觀者踵相接也

特一女中校 旅行團抵京

哈爾濱特別區立第一女子中學校、學生旅行團、一行二十名、前曾赴南滿關東州等地方、作長途旅行等情、已誌本報、現已遊歷完畢、於本月十七日午前六時四十分來京、在京遊覽終日、當晚投宿於頭道溝白菊旅館、並豫定於十八日晨九時二十分、搭乘北滿線第四次列車而就歸哈返校之途云云

許家屯 手塚巡查之榮陞

許家屯驛警官派出所巡查手塚君、自到許任職以來、數月之久、對於勤務不遺餘力、終日不得稍息、久為上峰嘉許、於昨江藤警官轉升新京警署要職、特委手塚君充任取締巡查、重職、當此番所內事務必有一番刷新云云

連載小說 落霞孤鶩 （二二）

第十九回 鬧市見情儔停車道故 塞家驚貴客割臂傳神

這裏住的是一幢大屋的跨院、閉了院門、與院鄰可以不相往來、所以二人雖是新婚第二天、然而無賓客在此、也就沒有人來鬧了、漱洗完了、落霞便要向廚房裏去、秋鶩笑道：三日下廚下、洗手作羹湯、今天還是第二天呀、落霞道：我們共起來是三個人的家庭、還有一個是雇來的、這還用得着彼此謙遜什麼？還不是應當照着力量去辦嗎？秋鶩笑道：不！今天我們多少應該快樂一天、我們也不要談什麼蜜月旅行、我雇一輛汽車來、到西山去玩上一天罷、落霞笑道：何必汽車呢、那種講盧面子的人、坐汽車是盧面子、我們並不是那種講盧面的人、省得把許多時間、在路上犧牲了、可以節省時間、在路上多看看風景、我們無非是要到城外去、落霞道：我看不如雇一輛馬車、不要緊、坐着看々、談々、也較坐汽車舒服多了、秋鶩笑道：這個建議、也很不錯、我就容納下罷、兩個人吃過午飯、果然雇了一輛馬車出城、這是陰歷五月的天氣、城外莊稼地裏、都綠成了一片、那人行大道上、柳樹的綠葉、聯成一片濃陰、馬車在柳樹下走着、有那綠地裏吹來的南風、拂面而過、頗覺得十分爽快、秋鶩和落霞並排坐在馬車上、自然也各有一種愉快難言之狀、遊完了香山、等到日落西山、才興盡進城、車子到了大街上、已是燈火萬家、電燈光下的市民、正自擁擠着、落霞忽然失聲道：那不是玉如姐？秋鶩看時、一輛人力車、閃在路邊避汽車、車上坐着的人、頓了一頓、正是馮玉如、她似乎看見這邊馬車上一雙情侶、已經把臉偏到一邊去、秋鶩想着、見面之下、怪難為情的、不招呼也罷、因之默然無語、落霞原是不留意之間、突然一聲叫喚、立刻也就省悟過來、她是未便與自己的丈夫見面的、就也不作聲了、偏是她坐的那輛人力車、那邊又有車子抵住、向這邊一歪、正好與馬車縫一側、和這邊馬車上的人、六目相射、落霞一見、又笑着叫了一聲玉如姐、玉如的車夫以為她們有話說、索興將車子停在路邊、玉如首先下了車、馬車停着、秋鶩和落霞也下得車來

請用無線電播音
滿洲無線電播音普及株式會社
大連營業所
電（二）三七七六番

招募北滿各地分社代派處啓事
本報為廣宣傳普及文化起見特招募呼蘭、四方台、興隆鎮、滿溝、安達、珠河、寧安、陶賴昭、蔡家溝、拉林等地分社與代派處待遇優厚手續捷便如有志從事新聞事業者希至本報北滿辦事處接洽可也
哈爾濱道裏馬路街四二號
滿洲報北滿辦事處啓
電話六五〇一番

哈爾濱英商祥茂洋行 南北滿大連總經理
奉天英商祥茂洋行分所
鐵道沿線及各大都市均有出售

瀋陽電影院
四經路　七緯路
每日二時・五時・八時・三場
明星公司出品、中國影片代表作之一！
文藝家 茅盾 原作：
『春蠶』
配音巨片
今日票價
樓上樓下一律兩角

奉天大西關大街
天光電影院
今天開映
十九集
全部有聲
火燒紅蓮寺
破天荒第一次見！
（十九日至廿一日映三天）

頭痛 是我們的強敵
翠雅 是強敵的解圍

岐山醫院
醫師楊風鳴
本院小崗子千順街 電話三・一六五七
分院富久町 電話三・一一〇八

小兒科專門
池田醫院
大連市西廣場
電話六三六五番

靴鞄專家
三友支店
大連西崗 新設大街
電話三二八六三番

招募代派處
皇姑屯、攬軍屯、砂子溝、新城子、小新民屯、新村市、本埠日站、大東區、凡以上及省城附近各區市鎮欲派銷敝報者敬請即來分社接洽不勝歡迎之至
▲消息靈通 ▲發報迅速 ▲記載詳確 待遇優厚▼
奉天大西關大街路南二號（東記印刷所舊址）
滿洲報奉天分社
電話（二）四二二四一 四二六八五四

奉天市房產交易介紹所告廣
茲援照文明都市便民成例集資創立奉天市房產交易介紹所呈蒙各官廳核准發給許可證在案查本所呈定規章不但買賣双方介紹費減輕而且關於驗契稅登記等項因有本所保證均能捷便凡我市民擬買賣租賃房產土地者請速光臨
地址大南門裏二十一號
電話二一七八番

營業科目
物品販賣、代辦客事、運輸船舶、造船水火保險及附屬事業
滿洲出張所、地址 營口、安東、奉天、新京、哈爾濱
三井物產株式會社大連支店
大連市山縣通八十二番地
電話代表（二）七一〇一番
採辦貨物
滿洲特產物、煤炭、揮發油其他煤油製品、鐵道用品、機械、五金、麵粉、麻袋、其他麻製品、小野田龍牌洋灰、木材、建築材料、綢緞布疋、硫安（肥田粉）其他化學肥料、鑛石類、鹽類、洋火、膠皮原料、酒精其他工業藥品、醫藥品染料、海產物罐頭類、日東紅茶、伯刺西爾珈琲、其他食品

（週刊之三）

歐…美…婦…女「過去之事績」

（白雲專）（續）

自從原始社會、到形成了國度以後、那君主富豪特殊階級用强制的手段、把婦女的人權剝削殆盡、看婦女就如同影片一樣了、但這樣不能證明婦女脫離了社會而實際上她們還是隨着社會邁進、我們只要讀過西洋史的、就知道羅馬婦女在教宗兼管政權時代、就作過婦女解放運動、而且她們勝利了、她們在議會上、有了發言權她們也、有做皇帝的資格、與繼承權、所以羅馬史上有許多女皇的記載、她們在社會上是極其自由的、他如讀希臘的歷史就可知道、社會上的團體都有婦女勢力的存在、無論是政治的鬪爭、以及教堂的禮拜、更是少不了婦女活動的、這還不足證明男女的才能是不相上下嗎？在中世紀的時候、西洋的婦女、在社會上更有特殊的勢力、就按意大利說、當時國家的修道院、學校、到處都有完美的婦女教育我們看到她們都學着聖母馬利亞式的衣裝、就可想見她們在人世間尊貴了、這種婦女、固然是可記述的、同時她們在社會上其他方面的活動、也很有可觀她們在田間、同樣的和男人工作着、在軍隊中也有很多的女英雄、立下了千古不滅的成績、就是我們看到的那城市偉大的公共建築物、很多是婦女們一手包辦的、尤其是她們在文化上的努力、例如教堂的聖典法典、差不多都是婦女們寫的、就是主教父神們對於女子的人格、也非常尊重、對於女子的輔助傳教的希望、尤爲重大、從前英國牛津劍橋二地方的婦女、是最有聲譽的、這裏的婦女、所受的教育、與男子一樣、向來她們都有繼承權、法律是不能拘束她們的、至於學問上藝術上、她們的地位就更高於一切了

近百年來的婦女在社會上的貢獻、更爲前所未有、如西班牙的皇后Isabella她首先贊、字派遣哥倫布去發現新大陸、她還組織了一隊婦女由不同的航綫出發、和她們在新大陸所受的苦痛、和男人是有一樣的、次冬季的時候、男人的船還沒有達到Guede地方可是她們已經先在那裏傳佈耶穌的福音了、法國的婦女在每次展覽會都很露頭角、這是人所共知的、我們再看々美國的婦女據美國的商品註册處報告、自一七九〇至一八六〇年婦女的製造品甚多、如果品壓機、玉蜀黎剝皮機、升降機待用小鐵道都成爲婦女的專賣品又據自一八九二至一八九五的報告、婦女的製造品增加更多、如農具的美術品之物品、嬰孩脚踏車、飯鍋放腐器及印刷器裝、訂機、紡織機、各種打字機、都是他們唯一的貢獻

自從民主政治迭興、男女平等、成爲神聖不可侵犯之道理、女人由家庭裏很勇敢的踏入了社會、參加了各種社會運動、所以自從十六世紀以至今日、社會上各界裏都有了她們的足跡

我們相信此後的婦女、將隨着社會的經濟演進、失去她們以往在社會上傳統的地位了她們將要同男人一樣加入社會生產事業、因爲資本主義社會的國家、與家庭、是互相衝突的、雖然國家是由家庭築成的、然而家庭中的夫婦、常以家庭的利益爲利益、對於國家、則處於相反的地位、所以一般政治家對於這種病態、常感棘手、他們的結論是、「沒有一個國家、她的國民彼此的關係如同家庭間的關係一樣」這眞是國家的嚴重問題、我們再看目前的德意不是好例子嗎！他們的當局只爲了富國强兵、要把婦女們重新關在廚房裏、又爲了戰爭時兵丁的缺乏、所以要獎勵生育、想在最近期間增加許多當砲灰的戰士、把女人看作造人機、更不顧民間的痛苦一味的征收重稅、惹起一般人的反對

以往的婦女在社會上的責任、常只限於性的方面、這眞是極大的錯誤、我們要知道婦女也得隨着社會進化現代的社會是以經濟爲中心的社會、婦女們應當在生產方面與男人爭勝、不應當在性的方面找到優越的地位、婦女們更不應當與男人們發生忌妒、因爲婦女與男人彼此有許多地方、沒有差異的、我們必須知道男女的關係、是用愛、快樂、美、三者、來維繫的、從前的男人、常常這樣說、一女人對於男人沒有什麼好處、只不過能分擔一部分性生活罷了」這話雖然含有汚辱女人的意味、但這種汚辱、只可加於封建社會的婦女、至若現代的婦女是若向生產方面活動、要成爲物質進化的中心、所以現在的婦女、也能這樣的說一男人對於女人並沒有特別的好處、只不過擔任一部分性生活能了！其實不必這樣說、因爲那話又含汚辱男性的意味了（完）

關於選擇伴侶

人生最大的一件事、而且是頂重要的事、就是求得終身的伴侶、伴侶的好壞影響個人過了一生悲哀的生活、消失了意志、或是對於人生增加了樂趣、加强意志是極大的、可見伴侶的求得是人生歷程中一個最重要的事件但也有不少的人常常讚美着獨身、頌揚着自由性愛的論調們認爲這都不是常規、我們要知道我們對於社會的最大任務、乃是兒女的生養使社會得以連續、至於終身不婚或結婚過晚、都會發生許多不規則的疾苦及其他個人方面的不幸、惟有所愛的男女在一起、互相砥礪、互相安慰、互相偎依、才會得到眞正的人生樂趣與最高的發展、並促成其偉大事業的建立、由此、人人應該找到相當的伴侶是不成問題的了、但我再進求一步、你要什麼樣的配偶？任何個人都夠資格做你的伴侶嗎？這當然是要加以選擇的、雖然在我國的農村裏、仍有大部分的婦女、是受父母之命而自身不能參加任何的意見、但在較爲開通的城市裏、已有一部分的知識婦女得到婚姻的自由、在這種轉變的過程中、伴侶的選擇該是多麼重要而該注意啊！

現在我且把今日男女結合的條件加以分析、以資借鏡

一、拜錢主義——今日在紙報上及雜誌上、隨處都可以見到罵女人崇拜金錢的文字、這雖然有意（？）侮辱女性、但請問自己、是不是犯着這種崇拜金錢的病？很顯然的、現在所謂一般的解放了的婦女、大部分是陶醉在金錢的幻夢裏、見了有錢的人就會傾心而想嫁給他、至於對方的人格怎麼樣、是不加過問的、這樣在物質上自然會得到超衆的享受、洋樓啦！汽車啦大餐啦！……鎭日裏過着「山珍海味」「紙醉金迷的」生活、但須要知道有錢的人什麼事做不出來呢、他們都會拿着女人當玩物、討厭了一個、再來一個、反正有的是錢、那管別人痛苦不痛苦、倘若你嫁到這樣的一個人、那不是陷到深淵裏去了嗎？嫁給有錢的人、雖然仗着自已年青時的丰姿而能得到充分的享受、養成了依賴性、等到自已色衰而被遺棄的時候、就會墮落苦海、葬送了一生

二、勢利眼——還有一大部分的婦女、只求對方的門第高、勢力大、官大…自已既有福享、又是官太太、已多麼光榮、豈不是一舉兩得這很顯然的是封建意識的遺毒、也是一種依賴的劣根性自已既願意求得光榮、何不自已去努力去創造、而去卑鄙的藉賴男人的地位以顯示自已呢、這不但不使人尊敬自已、簡直是自卑、丈夫對自已的態度自然是小覷、玩弄、而至於虐待遺棄、結果把自已灼烈的青春消磨到狹窄的家庭籠牢中

三、性愛的要求——大多數人認性慾爲結婚的要件、這話我也讚同的、大凡一個人的容貌、體格、聲音等、都是隨着各個人主觀的愛好而表現出一種如磁鐵般的吸引力、以這種條件而結婚的人也占有相當的數目

四、友誼的結合——我以爲這是結婚最不可缺少的條件友誼的求得、是用自已客觀的理智判斷、來分析對方的人格、思想、行爲、學識等等、是不要雜有任何感情的朦混、如果把對方的各種條件分析清楚、確能使你相信使你敬愛、那麼這個人就可爲你的終身伴侶

上面已將男女結合的諸種條件畧加說明了、前兩種的結合、在現代社會裏、雖然估了絕對之多數、但很顯然的女人們是做了男子們的玩物或關在家庭籠牢中做奴隸、這自然是我們所應唾棄的、望抱着這種夢想的人、趕早回頭、免得日後墮落苦海、依照後兩種條件的結婚者、才是我們求得伴侶的標準、眞正的夫妻、必須是性愛和友愛的結晶品、雖然這樣說、但容貌體格等易隨着個人環境的優劣而有轉移、而個人的人格學識等都是順應着教育和努力日日進步的、所以結合最好是友誼的條件勝於性方面的條件、因爲這樣才可以永久、才不致於破裂、而共同努力、建樹偉大的事業

還有一層應該注意的、就是只苛求對方條件的理想而忽畧了自已、那必然會把你跌到在失望的深淵裏去、最好自已去充實自已的條件、一定會使你得到滿意的伴侶（完）

談育嬰種種

溺尿、並不是一種疾病、乃是嬰兒時期所遺留下來的一種習慣、普通的兒童、到三週歲後就能自已知道、晚上睡着的時候不溺尿在牀上、可是有許多兒童、雖到四五歲後、仍是常々溺出非但增加母親們許多麻煩、便是兒童們自已睡在很濕的被褥中、也極容易受寒、小則時常傷風咳嗽、大則發生許多劇烈的病症、並且腎部容易發生紅點及小的瘡、改正這種不良習慣的方法是須用忍耐持久的精神、無論日間夜裏、都須有一定的時候令兒童起床小便、夜裏可用鬧鐘、鈴聲一作、即令兒童起床小便、這樣、兒童漸漸也如成人一般能運用膀胱、乾燥的習慣也自然養成、下面幾點是養成不溺炕習慣的緊要條件

一、每日下午四時後不再飲水或吃水菓

二、每日晚餐中須含水份的食品、不喝牛乳和稀薄的粥

三、食物須簡單而有定時不飲茶或咖啡、不可隨時吃糖菓零食

四、臨睡前須小便

五、在實行打破這不良習慣的第一夜、前半夜每小時須令兒童小便一次、後半夜每二小時一次、以後每夜延長半小時

六、切不可因兒童溺炕而責打之、因兒童們自已是在不知覺中溺出的

七、可用法獎勵之、如不溺炕的日子、每天貼一紅星在預製成之表格上、溺炕的日子貼一黑星使兒童們自勵

八、也不可使兒童們過份疲勞、也不可使他們受重大刺激

若是能依上列八條實行、待一二星期後這不良習慣自能糾正、至於求醫服藥簡直是無用

兒童面黃肌瘦、食慾不減時常腹痛、這也許是腸內含有寄生蟲之故、先須將兒童們的大便、拿一點到醫生處去查驗、因爲除了用顯微鏡誰也不能定知腸內有無寄生蟲、就是經驗豐富的醫士也不能確定、若是發現了寄生蟲後、必須由醫生指導服藥、切不可亂用市上出售之打蟲藥糖、因爲大多數的藥糖中是含有危害兒童的質料的

健壯的兒童至少每日應有大便一次、若是兒童有充分及合宜的飲食和良好的習慣是決不是便秘的、便秘的原因往々是吃得太快、食物不合宜、吃糖太多、每日大便無定時、飲茶或咖啡及缺少水菓蔬菜和水分、下面幾點是免除便秘的要例

（一）令兒童們每日有一定的時候大便、最好是在早餐之後、養成這習慣的起始、可於每晨一定的時間、用肥皂一小條、塞入肛門內以刺激之、如此三五日後小兒即漸有按時大便之習慣

（二）早餐前給兒童們飲開水一二杯

（三）須多吃蔬菜、粗糙的粥、如大麥仁及玉米麵或玉米絲、麩皮麵包、飴糖、蜂蜜、黑棗、及無花果等：

（二）雜亂的接吻是容易傳染病菌的

孩子們因爲拒絕了成年人的接吻、們受到父母的責罵、這是常有的事、所以做父母的要知道、雜亂的接吻、是倫理的褻辱、並且是有着傳染病菌侵入的危險

如果把傳染病的危險、看得太重、當然不妥、但是連其傳染深的可能性都忽畧、這也是種錯誤、尤其是在口鼻接觸的地方、最容易傳染病菌的侵入、所以做父母的、應該看護孩子、們反抗隨便的接吻、同時也應該時幹教導他們自已保護

（三）苛刻的懲罰容易使言語有缺點的

如果們希望着你們的孩子講話要早而又要好、使以後不需要費力去矯正他的言語、要預防着這言語的缺點、那末當你們對着嬰孩講話的時候、要竭力的說得清楚、確實、緩和與正確

關於言語的缺點、特別是口吃、但是有着許多的原因隨情形而不同、但主要的是受着苛刻的懲罰、使孩子們生了恐懼心、對口吃者本能的摹倣、和說話時過於怔慌、這種都能使孩子們的言語有缺點的

（四）恐懼是能致成疾病的

不合理的和無可辨解的恐懼、是能使孩子們致病或致精神變態、做父母的、關於這種的恐懼應該要竭力地設法避免無論什麼東西驚嚇了孩子們時、總不要使他們幼小的心靈、裏存留一點疑惑之念、應該把他們所受驚的東西指示給他們看、並且須得詳細地說明原則、使他們完全明瞭或沒有恐懼的時候才好

這樣才是現代婦女

（長仁）

現代所謂被解放的女同胞們、有一部份的人、就好像是脫去了舊衣服、換上了極摩登的外套似的、僅僅是表面而已矣、像這樣的婦女、她們的思想與人格、是否能剷除舊的惡根性、不好虛榮、不再依賴呢？是否能再從新建設完成美的、健全的新女性這些問題是需要她們自已去解決、而成功和失敗的關鍵就在她們有無毅力與決心去和黑暗社會奮鬪、去爭奪光明！

我們所談到的成功、並不是有了顯著的奮鬪成績的成功、失敗也不是和黑暗社會掙扎失敗的失敗、怎樣才算是成功？我們要認清了我們的目標和責任要在進退、取舍的眼光、我們的意志堅定後、就本着百折不回的精神、去和世間阻礙女權發展的惡勢力奮鬪到底、另一方面、培養自已的人格、學識潔身自好、以期做社會上的健全的女長、照這樣努力的去工作、雖是失敗、遇着障礙、我們並不頹志、我們仍然承認這是成功、是現代新女性光榮的勝利、因爲這樣、在她們已盡了她們的力量去奮爭鬪、前進、是去求自已獨立的人格！

怎樣才算失敗呢？有些人們一日得着了自由、根本不了解「自由」二字爲何物、便會濫用起來、這也是因爲受了過分壓迫的反應、她們往往因爲意志薄弱、缺乏毅力、受了的引誘、而走入岐途、墮入了社會無底陷坑、以致不克自拔、這樣才是眞正的失敗、也是婦女界的大不幸啊

現在我們去觀察目前社會的解放了的婦女是怎樣的？眞正被解放的女性、能爲女界增光榮的固然不少、然而大多數的人還是受了潮流的毒、誤解了「婦女解放運動」的眞諦、她們只務其虛名、而不求其實！只在那裏做緋色、虛榮的幻夢而已

有些人也曾博得受過高等教育的虛頭銜、但是究其實、她們獻給國家、社會的是什麼？美其名來說、這種現象是提高女子的智識、但在另一方面看呢？她們還不是慕虛榮、拿這種冠冕堂皇的頭銜來增高她們社交場中的地位、國家用大量金錢造就出的人才、而其結果仍沒有眞正替國家、社會謀福利、做一個生利者、女同胞占國家人口的半數、她們和國家利害關係、不言而喩、這種病態現象、豈不是國家的危機、女界的恥辱？

試看去歲婦女國貨年、而海關脂粉的入超達數百萬元、這不是都市婦女的罪惡嗎？且看舊式婦女、她們是被壓迫的弱者、寄生蟲、消費者、然而她們沒有受近代物質文明的熏陶、她們仍是頑固的守舊不知道去享受舶來品、所以從這點來說、舊式婦女縱不能替國家生利、不過是平凡的寄生蟲！但是有些解放的婦女們、不但不能生利、而且是有力的消費者

這樣畸形的解放婦女的結果、不是大衆所期望的同時也辜負了婦運先導者熱心、毫不顧惜的摧殘了婦女運動的萌芽！

女同胞們快快警醒！我們不願做社會上的大害蟲爲人所不齒的弱者、我們要認清了時代、擔起我們的重任、努力奮鬪、去！追求我們女界的光明坦途

請看！！徽毒治療界之最高權威！！！

"Banyu"

在友邦日本製造六〇六劑之先驅者
萬有製藥株式會社所製驅徽新劑！！！

日本製新六〇六號之嚆矢
新益啦梅佐兒（ネオエーラミゾール）
効力强大確實。副作用絕無。爲永年多數博士臨床實驗所證。
包裝　一號〇・一五瓦　二號〇・三〇瓦　三號〇・四五瓦　四號〇・六〇瓦　五號〇・七五瓦　六號〇・九〇瓦

政府特許專賣之銀安知母六〇六號
新益思妻把兒散（ネオスチバルサン）
凡黴毒、鼠蹊淋巴肉芽腫症（第四性病）混合下疳、鼠咬症等。主治範圍極廣汎。其効果之神、令人驚嘆。
包裝　一號〇・一〇瓦　二號〇・二〇瓦　三號〇・三〇瓦　四號〇・四〇瓦　五號〇・五〇瓦　六號〇・六〇瓦

經口的内服之六〇六片中之世界的標準品
歐斯新益散（オスネオサン）
使用法極簡易而効果卓絕。可與注射劑並肩稱雄。凡病弱体質者以及婦人小兒等最適之品也。
包裝　二〇片　五〇片　一〇〇片

因爲銷路大廣、是以價格低廉、斷然不許他公司追隨也。

備有文献函索即寄　各地有名藥房皆有售出

滿洲國總發售處　萬有製藥株式會社奉天出張所　滿洲國奉天加茂町十五番地　電話六二四七番　振替口座奉天一二八八番

製造總發售處　萬有製藥株式會社　東京市日本橋區室町二丁目　出張所　大阪、名古屋、京城

"Banyu"　BANYU SEIYAKU CO. TOKYO

萬有錦笈

旅順附近 蟒島 蟠居數十萬毒蛇奇觀

（大連第一中學校小林勝著）（續）

因有上述之天然保護色與大多數鳥類、供其吞食足證為島中毒蛇極優異之生存權、終年棲息島中而無絲毫缺食困難之感

蟒島蛇多之理由

蟒島毒蛇最多之唯一理由、就其地勢言、為四面臨海、天然生成之獨立孤島、況且全島中又無毒蛇大敵之獵、棲息於其間既無殺害之敵、當然生殖日繁更加有如上述極豐富鳥類、與最茂盛之植物、終年食之不盡、此外尚有一種為毒蛇生存不滅之最大因由、即是蟒島附近居住之滿洲人、自古來即流傳一種信仰、與尊敬毒蛇之迷信心、絕對不敢加害故也、是故於無意中保全全島中之毒蛇、祗有生育繁殖、而無死亡絕滅以至今日、至於今後關於守護此稀奇孤島、藉供學術上之參考、以及加以人工建築、養成為旅大兩地旅行人士之遊覽名盛場所、不僅著者有此希望、其他各方面人士、想必均有此同一期待、是故對於關東州廳當局頒發嚴禁在該島獵捕命令、莫不感激萬分云（完）

德政府剝奪著作家國籍 謂不忠於國家

德國內長佛立克六月十一夜發表命令、剝奪著作家數人前閣員一人、都三十五人之國籍、並沒收彼等在德所有之產業、閣員為在史特萊斯曼內閣中任財長之希爾斐定博士云、政府此舉之理由、對於政府及人民皆不忠實、損及德國利益云、

明代死難忠臣 楊椒山 —為一著名音樂家

明代名人楊椒山（繼盛）先生讀史者均知其因諫開馬市而謫官、其後陞遷兵部武選司員外郎、因奏參嚴嵩而遇難先生一生學問、論者均謂其專力於經濟、而不知先生亦復為一音樂家、日前余於友人處得見李卓吾先生所定楊椒山年譜、略云、公三十四歲官南京吏部主事時、嘗從兵部尚書韓公邦奇習律呂之學、三月而得其數、椒山自以樂非他學可比、不能徒事口說、必須自己能製器、能作樂、播之聲音、各相和諧而後始能謂為音樂家、於是自置刀鑽斧鋸、購桐竹絲漆先試製管、再製琴瑟笙簫塤篪之類、試之、聲無不諧、更合諸樂總奏之、如出一律無不和諧、其後韓公更命椒山試製十二律之管、每管各備五音、七聲各成一調、椒山殫思竭慮、廢寢忘餐者三日、忽有所悟、卒製成十二管而獻於韓公、由是知樂之名傳遍南都云云、余按椒山擅長音樂之名、為節烈氣節所淹、遂致不傳、良用慨然、年來國人競尚研究西樂、原有之國樂、未聞有能加改善者、苟椒山所製十二管樂器之方法得傳、則於國樂方面、亦可放一異彩矣

齊柏林飛返德國

德國齊柏林飛船於六月十一日午後二時半平安自南美返抵弗銳得悉夏芬、此為該船本年第五次之航程也、飛船到時、觀衆歡呼不已

魯婚變案 開偵察庭詳情 周炎光到庭 揮淚供述結婚後經過 表示遵法律社會制裁

濟南地方法院檢察處、接受軍政部軍法司之囑託、於十一日上午九時開偵察庭、票傳轟動全國之濟南桃色情變案中之犧牲者教育廳指導員周炎光到庭訊問、消息傳出之後、各方咸極注意、到院旁聽者、甚為擁擠、其情形之緊張、殆不亞於北平劉景桂槍殺滕爽一案開庭時也、周於先一日已接到傳票、於十一日、上午九時、前到地方法院檢察處報到、惟宣告開庭之後、同時宣告禁止旁聽即法院中之法警、非奉檢官之召命、亦不得入庭、關防極為嚴密、致一般聽衆均廢然而返、茲將十一日開庭情形詳細紀錄於下

●周炎光如時報到● 十一日上午九時前、周炎光如時到法院檢察處報到、周身着花絲綢學生服、白帆布鞋、戴深綠色平頂草帽、已無以前失戀時之氣喪頹色、態度極為安閒、於報到後、即默坐候審室聽候傳訊、各界人士聞訊、亦覘此案之究竟、故周到休息室時、即有多人企足以望、周見觀衆擁擠乃面向牆過視室內貼佈之章、則迨檢察官楊昌第蒞席升座之後、嚴禁旁聽、始各廢然而返

●會客室訊問經過● 宣告開庭之後、首由檢察官楊昌第升座、由法警將周傳至地檢處會客室、當時除檢察官楊昌第書記官王海南之外、僅周炎光一人、至訊問詳情如何、因關防甚嚴、無從探悉所有法院職員人等、以及外界人士、均一概不准在會客室附近逗留、形勢極為嚴重、微聞周對楊檢察官訊問、詳述其與王志先結婚後、以至二人離婚為止之經過詳情、迨述至被迫書立離婚證據時竟哭不成聲、淚流滿面、訊問亘三小時餘、直至上午十二時許始宣告退庭

●軍政部來函大意● 周於上午九時到庭、至十二時三刻退庭、共經訊問時間三時有餘、記者於周退後即趨前叩詢一切、周乃首述軍政部軍法司來函大意、稱本部濟南兵工廠少尉廠員王崇范與王志先和姦一案、本司曾傳訊王志先、係於十九日與王崇范發生肉體關係、二十日周炎光返濟、二十一日協議離婚、而與王崇范偕行離濟、關於王志先和姦部份、問是否告訴、余未正式答覆、僅謂余之意見與報紙所發表者相同、余與王志先既已脫離夫妻關係、雖不再行告訴、但相信法律上及社會上必予以相當之制裁

●律師的一般見解● 當周炎光在檢察處被訊時因嚴禁旁聽記者乃往律師休息室休息就與各律師攀談周案之法律問題的見解、據謂關於王志先王崇范和姦問題、王崇范誘姦有夫之婦在協議離婚以前、罪有應得、周炎光可依法告訴乃論罪、如周炎光不告訴時則其和姦罪很成問題、至二王之偕逃則無多大問題、因其偕走乃係在協議離婚之後

法國新建造之 水上飛機 堪稱世界最大飛行機 —機身重三十七噸

據法京巴黎晨報載稱、世界最大水上飛機一海軍上尉巴黎一號、不久即可建造完成、該機機身重三十七噸、能於五十七分鐘內、飛至二千一百公尺之高處、以如此巨大之飛機而能飛昇至此種高度尚屬創見

法京巴黎東方（二） 藝術博物館 舉行五十週年紀念會 搜羅中日諸古物

法京巴黎東方藝術博物館、最近添闢一埃及及遠東部、六月十二日午後東方藝術博物館舉行創立五十週年紀念、該部亦同時舉行開幕典禮、伊朗、暹羅、阿富汗、各國駐法公使、中國駐法代辦、暨若干要人、均到場參觀、埃及及遠東部內特闢二室、陳列哈克斯加爾考古探險團考察所得之成績、按該探險團曾在中亞細亞、南洋中國、日本一帶、搜集古物、並在阿富汗獲得發掘地底古物之專利權、因是搜羅甚為宏富、此外該部所陳列十五世紀日本古畫、中國銅鏡朝鮮磁器、蒙古繪畫、均係希世珍品、參觀者無不嘖嘖稱道

「大地」小說作者 賽珍珠離婚 理由為其夫虐待

以著「大地」小說馳名之美國女小說家賽珍珠、業與其夫離婚、理由為其夫虐待、其夫巴克發表聲明否認此項指責、財產權利及二幼子之看護、皆由協定解決、在賽珍珠離婚解決後不久、紐約出版家瓦爾斯之夫人、亦以虐待理由向其夫提出離婚、賽珍珠之著作有一部係瓦爾斯為其出版、瓦氏亦否認其夫人之指責、賽珍珠及瓦爾斯夫人皆離婚後、法庭已發給賽珍珠及瓦爾斯結婚執照

法國巨輪 諾曼第號 由美返法矣

打破大西洋航行紀錄之諾曼第號六月十二日減低其速度自紐約返抵法國勒哈佛地方完成其處女航行、法國全國歡騰、該船自離美之哲西沿岸之安布洛斯燈船行四日二十二小時又二十八秒後、於十三日航往巴黎云

青島市最近發現之 怪物 形似壁虎重約十餘斤

青島市李村路鄉水溝內、發現一形似壁虎之鉅形怪物、被市民用石擊斃、全身長約一米五、重十餘斤、背黑褐色、花點甚多、頭部似蛇、舌有兩叉、一時轟動遐邇爭往觀看云

華盛頓舉行 快汽車賽跑

華盛頓州當局向英國汽車賽名手坎貝爾氏建議、請其利用該州二十一英里長之海灘、為試車跑道、按此間之海灘較佛羅里大州長十英里、今春坎氏在該處曾作成每小時二百七十六英里之紀錄、現正擬造成一每小時三百英里之新紀錄云

桓仁柳姓婦人 產生怪嬰 下身缺少肛門 係由鼻孔中排糞

桓仁縣屬沙尖鑲河北住戶柳玉興年三十四歲、世代為農、妻李氏、年二十四歲於五月二十八日下午二時、產生一子、遍身各部與常兒無異、僅下身無肛門、其家人及收生婆咸謂、此兒既無肛門、即無從大便、碍難久活、詎經過半日後、突見此怪嬰兒由鼻孔排糞、完全與肛門無異、轉瞬傳得滿鎮人衆皆知、往觀者絡繹不絕、均謂天地之大無奇不有、該孩內部之構造、究竟如何、特為披露、藉供生理家之研究云

天津氣候 忽然亢燥 氣溫百度上

天津地方連日天氣亢燥、溫度日增、最高熱度、終未達華氏表百度以上、（十三日）上午十時許、室外陰涼處溫度已至百度、迨下午二時許突升為一零四、五、至全日最低溫度、亦達九二、六度云

遨遊歐洲各國 影后胡蝶 載譽將歸故國之前 被捐棄林雪懷逝世

胡蝶來到法京巴黎了、胡蝶的人氣眞是非凡、從她在銀幕上的成功、從他那副代表中國美的面貌、他的確是抓住了全部愛好中國電影的群衆的心、她這次出國既在莫斯科、柏林受人熱烈的歡迎、最近又在藝術之都的巴黎、在我們的歡乎聲中勝利了一次！

留法僑胞正式招待胡蝶和周劍雲夫婦的歡迎會、是於他們到巴黎的第二天——五月十八日——在巴黎中國學生會舉行的、這天到會的僑胞很多、下午三時前、學生會便完全擠滿了、

三時半、我們難的得賓客到了、於是全場的喝采聲起、主席致歡迎辭後、胡蝶起立致答辭、胡致辭後、周劍雲先生便將他們這次出國的經過作了一個簡單的報告、周的談話裏面、不時帶上幾句幽默、總引起全堂哄笑、周演說過後、三三五成群的圍着這三位客人談了很多的話一直等到晚餐時分方散

次日（十九日）晨、姊妹花在巴黎公演、因事先無對法人之宣傳、到會觀衆大部分都是同胞、但是這個不頂大的電影院已經擁擠得很、後來的、只有佇立而觀了

下午留法僑胞在萬花樓公宴胡周、宴後復到附近的盧森堡公園攝影、這天恰是星期日、公園裏的遊人很多、法國人生性的奇、看見我們這位漂亮的東方小姐、自然不願輕易放過、當我們拍照的時候、幾乎有兩三百法國人圍在我們的四週看熱鬧呢！更有趣的、就是這些法國人還嘰着許多好奇的口調、

「她是中國人、做什麼的？」

「我想恐怕她是中國的電影明星」

「她眞是美麗、你看她那個臉蛋多好！」

「我覺得她比歐洲女人更漂亮」

聽見這些話、我馬上想起去年到過中國的法名小說家德哥派拉批評中國女子閣的那場風波、不禁笑了（二十三日）又看了空谷蘭、這兩張片子、雖然在技巧上如缺少音樂等、不能盡如人意、可是大體都算成功、尤為傑作、這兩片子都使觀衆流了眞情的眼淚、離開祖國不到三年、萬料不到我國的有聲電影已經有如此驚人的進步了

胡周這次來到巴黎、完全是私人旅行、和法國人的來往、因此便比較的少、沒有和在莫斯科、柏林一般受人注意、不過他們來此、很想盡一點為祖國宣傳的責任、聽說胡蝶在一二日內還想招待一次法國的新聞記者、據周先生說：法國的舞台劇很好、很想藉這十天留在巴黎的機會、多看幾次、巴黎是世界有名的藝術之都、值得借鏡的地方很多、所以很想考察一番

胡蝶等在此還有兩三天的耽擱、下星期一、五月二十六日便須離此去倫敦、羅馬遊歷、離歐洲時大約在六月十五日左右、恐怕要到七月初旬、才能回到祖國云恬

中國電影女演員胡蝶（未完）

擬造成美義間 不停留飛行 二兄弟飛行家 六月十二出發

現在美國之葡萄牙孟特阜德氏兄弟二人、準備乘飛機飛往羅馬、造成一長程不停留之飛行紀錄、彼等定於六月十一日下午或十二日啓程、該機將載有充分之汽油、以供五千英里之長程飛行、彼等希望能直飛羅馬、按孟氏兄弟名喬治與亞爾佛萊德、原籍葡萄牙、現居辛辛那底云

如用味の素調成菜味滋美極

若用味の素減省手工且費錢

調味精粉 味の素（味之素）

講好菜…不用非要魚翅燕窩、那很貴的東西、就是小葱和白菜、也照樣的好吃可是若沒有味の素、可就沒有香味兒了、要想菜湯好吃、別忘了擱味の素啦。

時常便飯總要理財
滋養身體最為緊要

(C—431)

謹告

山葉風琴 品質優良 音正耐久 博得好評
今回舉行 贈彩出售 凡買琴者 分等贈品
頭彩鋼琴 二彩唱機 務望諸君 勿失良機

【印有詳章歡迎索閱】

【期限於本月卅日為止】

山葉風琴經銷處

大連市信濃町五六 株式會社 山葉洋行 電話（二）四一四八

大連市浪速町三丁目 山葉洋行分行 電話（二）四三二〇

奉天市浪速通三六 山葉洋行分行 電話二六九八

新京市梅枝町二丁目 山葉洋行分行 電話二五七一

哈爾濱斜紋七道街十五號 山葉洋行分行

哈爾濱版
哈爾濱道裏馬街四二號 滿洲報北滿辦事處 電話六一五一〇

軍區司令官 已正式交接
新任郭司令官訪問各機關 前任于司令官已赴奉就任

新任第四軍區司令官郭恩霖氏十五日午前十時到部晤于司令官略事談即於部內舉行交接式、遂依序全體將校入場、奏軍樂、新舊任兩司令官入場（副官引）其後新舊兩司令官率全體將校向國旗鞠躬禮、禮畢、全體向新舊司令官行禮、禮畢、新司令官郭恩霖氏起印（就任佈告文）同時參謀長代將各種移交請冊呈達新任司令官、次為于前司令官致離任詞、郭新任司令官致就任詞、詞畢、由參謀長代表向新舊司令官致歡迎送詞、詞畢、攝影、全體遂行散退云云

新任第四軍區司令官郭恩霖氏、於十五日午前訪問閣省長、安藤特務機關長、佐藤總領事、施市長及其他日滿首領並致就任之禮云

奉命轉任奉天第一軍區司令官于琛澂氏（前第四司令官）已將四軍一切任務於十五日正式交卸竣事、為應期到奉就任、特於十六日午前九時二十五分、由哈搭車、起程南上、當臨行之前、到站歡送者、除全四軍將校官僚外閣省長、施市長、郭新司令官安藤特務機關長、佐藤總領事金警察廳長尹江防司令等各首領以及第一中學、師範中學第二中、各學校全體師生、凡數百餘人、均於站前恭送、異常熱烈、惟聞于司令官、到京時、擬滯留一二日云

兩胡匪光顧麵莊
道外太古六道街路南義興隆

麵莊執事人劉華昌、年三十五歲河北省吳橋縣人、於日昨上午十一時三十分許、突然闖進滿匪二名、一中等格身穿藍大衫光頭黑方臉、一匪小胳身穿米色洋服、頭戴青氈帽、徒手中胳之匪手持匣槍、進屋後即將櫃夥逼至後院、該號執事見匪將要行搶、大聲喊叫東鄰振興昌雜貨舖聞聲當即用電話報告保定街派出所、數匪見難得逞急忙潛逃迨該所警察趕至時匪已逃揚無蹤矣、惟幸該號併無若何損失飽受一場虛驚云

兩千元路刧案 原來是虛報
設計合謀將欵藏起 事情敗露均陷縲絏

道外南馬路光和皮店、於本月十三日提欵被刧各情已誌前報、惟該案發生當時、各方面莫不認為事出離奇、故責任警署以及刑事科對於本案非常注意、經正陽署長邃世隆、哈字偵緝隊長關德與二氏、經一晝夜的偵訊始將該案問出線索、已將該案之關係者一網捕獲、玆將該案內容特誌如下

▲據報之後 該署根據發生地點乃行人絡繹之繁華街衢匪人絕對不敢公然持槍行搶據被告之當事人王景豐報稱二千元國幣為二匪兩人搶去、各得一千元、分途而逃各情尤屬事出離奇、故將當事之報告人王景豐拘留署內、經該署刑事系持館司法主任嚴重偵訊、王某始終如一、堅執被搶之詞、復經往光和皮店調查、據該號執事人孫廣助（二十九歲山東掖縣人）聲稱、王某在櫃數載向極謹慎、併無軌外行動復由王某口中訊悉有其族兄王景儀（三十五歲）現住昇平街志成義院內併其弟王景廣（二十二歲）現在太古街光太皮店充當櫃夥據此

▲逮捕嫌疑 將其族兄族弟帶署偵訊調查供述情形、及根據景儀廣之素日為人、確不類似同謀、由是線索毫無情勢之下、持館巡官復往事地點調查、據報情形係一穿藍大衫戴古銅色氈帽即持槍之匪、其一穿青大衫戴青氈帽者為徒手搶錢往南逃走者、復據景陽街門牌六號茶館執事人供稱、彼時曾見二人在門前併立交談良久、一穿青夾袍戴古銅色氈帽者、即往西去、當時併未聲張看盜、祇見其拿傘實未見有持槍者、據此供述各情尤認為與事實不符、故是回署復訊王某是時刑事科哈字偵緝隊長關德興亦因此事赴署調查與像、故同邃署長會審之下

▲問出實情 據王某供稱、此事已至此、無可隱諱、此事實與該號執事之叔弟孫光祿合謀行為、情因事先預知店東新京郵來二千元之匯票一張、孫光祿即與計議如若執事命景豐提欵時、孫某即假裝匪人在景陽街東新站等候劫欵、於本月十日在櫃上果命景豐提欵、故是如計舉行、將此二千元國幣交與孫光祿拿去、至所報告之時詎因事機不密致被拘留、惟欵項放於何處、惟孫光祿獨知云據供復於十四日夜十一時許、邃署長關隊長協同檢查班花警長（榮滿）乘坐汽車

▲夤夜前往 至光和皮店、問及執事櫃上共住幾人、惟該執事供述櫃夥及店客之姓名十餘名獨未說出孫光祿之名、由署長一言道破、該執事頓現恐慌、托詞支吾、藉查看是否在櫃為詞、欲使光祿潛逃、惟因花警長在後緊隨未容脫逃、始將該犯捕獲在帶署偵訊時、該執事復自稱謂好交朋友、請求原諒、後會有期等語、該署長等聞此不介之言、滿腹猜異、迨到署嚴訊時、據該犯供稱二十六歲、前在張宗昌部下當兵、後來哈地經其叔兄光助出資設立營業、後因虧累營業倒閉、現在光和皮店賦居劫欵之事始尚堅不承認、後經王景豐供明前情、該犯見難隱瞞、始將各情

▲完全供認 復問其欵存何處、據稱因王景豐被拘後、王景儀之妻曾赴光和皮店請求出保、以為事體擴大、故又將欵原數交與孫光助收存該署據供於十五日正午三時許、再往該店將執事人孫光助逮捕、惟經一再偵訊、該執事堅不承認收見此欵、復問孫光祿復又改供、據稱將此欵交與光和皮店對門小鋪之執事人孫英海收存、復又派警往捕孫某到案偵訊、堅不承認經觀以上供問情形、及光和皮店執事人之矛盾狀態、定為存欵者無疑、但因欵尚無着、正在嚴訊偵查中云

警署嚴拿嚴懲聲中 女招待未歛跡
韓人零賣所及小洞天 八名犯人又行被獲

關於各零賣所之女招待、因警廳決定勤抓政策、近日被抓者時有所聞、已被抓者恐其再被捉獲、按重犯法嚴重加罰、既未被抓者、警及警察不似從前亦縱亦放的辦法威於自身危險、亦多稍知歛跡、故近日來、哈市各零賣所之女招待、莫不抱一種別謀生計的理想、惟有操諸韓人掌握之十家鴉片組合、及少數若有所恃之家、尚自大言不慚、大吹大擂、用以攏絡女招待、安慰吸煙客的手段、依然明目張膽、僱用照常、利用此取締聲浪反覺營業起色、利市三倍、故被警察所注目、於日昨午後十一時許、道外正陽署純化街派出所、張巡官帶警至韓人開設之東洋樓零賣所、抓獲女招待陶慼氏（三十二歲）孟玉蘭（二十二歲）王玉華（二十八歲）張玉華（二十二歲）劉品玉（十八歲）張素貞（二十五歲）以上六名帶所之後、又往小洞天零賣所檢查、至時僅檢查女招待陳筱紅一名連同執事人張樹堂一併常所先後兩起、共犯八名備文送交正陽署轉送刑事科候罰云

「松江」號飛行船 舉行下水典禮
速度打破航船之新紀錄 將來飛行定獲良好成績

哈爾濱航業聯合局建造之飛行船「松江號」刻已竣工、於本月十六日舉行飛行船下水典禮、在道裏江沿水上俱樂部舉行、事先函請滿日各機關各新聞界參加典禮、是日到場者頗多、由航聯局總經理監事長以下諸職員、招待之下、請各來賓分作兩起、任該飛行船乘坐試航、該船內部建設座橙十二個分兩排併列可坐乘客四十人、其速度打破航船新紀錄、將來若將十隻飛行船造齊、飛行於江面、奔馳下江之間、實於江道治安、與消息方面、定獲良好之成績也、是日各來賓試航後、由航聯局設備酒餚、招待來賓、至午後七時許始盡歡而散云

胡匪劫財未遂 槍擊賣魚販
傷重救治不及 醫院中旋斃命

有穆浩者年二十許、江北人賣魚為生、日昨該人於江北四方台附近、忽遇匪徒數名攔住去路大勢威逼索要財物該穆浩本賣魚小販、焉有財物現給、致觸胡匪怒、遂即開槍射擊、直中該人腹部、（子彈由後背透出）受傷人立時側地、匪徒乘時逃逸、其後該受傷人經該管警所發見乃招救急送於市立醫院、終以傷勢過重、救治不及旋即斃命於醫院矣云

訴訟問答
露水姻緣已告期滿 雙方互爭養女
女方爭首飾衣服並要小孩 民事庭調解未成判令起訴

孫張氏者（又名蘭芳）年三十歲、山東長清縣人、現在道外瀟襦街門牌一號為妓、於去歲正月間、曾與郭文修者二人姘度、蘭芳依然操諸舊業、郭某就算抗起一把投來指着蘭芳吃喝、彼時二人的感情、尚在熱度時期、故是兩贏着要了一個女孩、年僅四歲、為蘭芳之養女、近於五月二十四日、彙人的散伙姻緣滿啦、但他二人各奔前程散伙之後、因為抱養的幼女身上、發生了衝突、男的也爭、女的也爭、其至于打的頭破血出、悲起訴訟檢察廳的官司、尚未打完、蘭芳又在調解庭遞呈、請求調解令郭文修、給她的衣服手飾併將孩子判令歸她、民事調解庭陳推事接狀之後、於日前將原被告傳齊到案、為之調解、玆將問答情形誌之如下

問、你是孫張氏嗎
答、是
問、多大歲數啦
答、三十歲
問、那地方人哪
答、山東人
問、現住那裏呢
答、道外瀟襦街門牌一號
問、你是混事的嗎
答、以前混事這不混啦
問、郭文修多大歲數啦
答、三十歲
問、那地方人呢
答、山東掖縣
問、現住什麼地方呢
答、道外長春三道街
問、什麼職業
答、開小舖
問、孫張氏告你的副狀見着啦嗎
答、見着啦
問、她的衣服手飾連小孩你怎麼不給人家呢
答、衣裳手飾、我二人散的時候、她都拿了去啦
問、她拿了去、怎麼還告你呢
答、因為她不給我小孩、因此她誤告我
問、小孩道是誰的呢
答、我的
問、你在那裏來的孩子呢
答、我跟我的鄉親李延昌要的
問、多咱要的呢
答、去年七月二十四日要的
問、你們多咱搭的伙呢
答、去年正月間
問、你們多咱散的呢
答、今年五月二十四日散的
問、你要了小孩誰扶養呢
答、（孫張氏）我扶養
問、小孩願意跟着誰呢
答、小孩離不了我
郭文修跪地答稱報告法官、我們散的時候、談合好啦、我把錢々給她一百三十元錢、我把錢亦給她啦、小孩歸我、我去抱小孩去、她男人韓萬有把我的頭也打破啦、我們正在刑庭打着官司呢
孫張氏對稱、你是侮賴刁告、小孩當初是我要的我要給你她爹來了我怎麼對答呢
問、小孩多大啦
答、四歲
問、四歲的小孩、正在不能離人的時候、郭文修莫如你把小孩給她吧
答、我不能給她
問、你既是不能給她她又非要不可、你們就起訴吧
（退庭）

省長關心治安
對記者所發表之談話

為探詢濱江全省縣之治安對策、記者特於十五日午前十時、叩訪閣省長、當蒙延見得作如後之談話

本省長到任以來、連日拜訪各方面、感覺忙碌、以故省方政治情形、尚未親自透澈澄悉、一時將各街之治安對策、不敢望空而論、惟對各縣之治安問題省方積極力謀進行、務期達到極好點為如願、使全省人民共享幸福為目的、乃是本省長之決心云云、談至此記者遂作辭而出云

大白馬香煙

又好又賤百吸不厭

道裡 公成號煙行啓
電話五二五五番

本書每部內附自動共益票 奉贈購者諸君利用此票則
不費分文可得書

仿元人繪圖 三國演義出版

本社特覓善本之三國演義、並請名畫家繪圖、逐圖插入文中、現已印成發行、玆將其特點略述如左

△特點（一）本書圖像悉仿元繪、與近代坊間刻本之繪圖、迥不相同、蓋因日本內閣文庫藏有元刻三國志評話一部（此書今祇二部、一部尚在中國）其中所繪圖像、與今日流行之演義刻本、頗多懸殊、觀圖中人物服飾器用等等、可見今人歷史上之想像、較元代實大有變遷、此書既為稀世珍籍、本報乃特請日本名畫家香月尚先生依原本逐次仿繪、不爽毫厘、可稱藝苑之佳作、不第足供考証已也

△特點（二）原書為一百二十回、本書所繪圖像則達二百七十二圖、每一回目插入二圖或三圖、較今日流行本之圖像大為增加、足能引起閱者之興味

△特點（三）本書係裝成一單行本、較之一部分裝數本不致有殘缺之弊、且亦便於携帶

△特點（四）本書係用洋裝、書面美觀、關於印刷上、則字跡清晰、大小適宜、決無傷及目力之處

定價（滿洲國幣壹元五角代價先惠 郵資不要倘要掛號外加一角）

東海散士傑作 劉孔璋譯 香月尚繪
洋裝美本布面金字一冊二百七十餘頁插圖七十四

小說 佳人之奇遇

本書出現！請快看！

是書為東海散士之傑作、文字婉麗跌宕、議論正大莊嚴、托言外事扶摘時病、記言情之韻事、述世界之興衰、美人名士、賢相良將、搜羅畢集以言情小說讀之可、以英雄傳記讀之可、以世界政治史讀之亦可、誠為文苑中不可多得之佳構、凡嗜好讀書之人士、案頭不可不備置一卷也

驚奇駭異之描寫必使君拍案叫絕

定價（滿洲國幣壹圓代價先惠 郵費不要倘若掛號外加一角）

總發行所 大連市常盤町二十九番地 滿洲報社出版部

代售處 奉天大西關大街路南二號 民聲晚報社經理部

發售處

大連沙河口大正通 啓明書社（電話九四二七番）
同 西崗子大龍街 啓化書社（電話五〇三一番）
同 西崗子平和街 聚勝堂書局（長電三三〇三）
同 西崗街 新昌號（電話三八四七番）
同 浪速町 協源茂（電話五七五九番）
同 得勝街 廣合成
同 浪速町 協茂盛（電話四六三二番）
大連市浪速町三一 中央文具店（電話六五五五）
同 東鄉町 永興文具店（電話二二四四）
同 連鎖商店街 聚勝堂書局（電話二六九八九番）
瓦房店 右文閣（電話三三一五番）
同 長發祥書局

同 日新書局（電話五五五六號）
後縣 天德福書舖
公主嶺河南 春瑞祥書局
奉天市鼓樓北 福隆北號（電話三六四〇號）
同 同 同大印書館（電話二七二七號）
同 章福記書局
同 鼓樓南 關東印書館（電話二九四三號）
奉天商埠地軍署大街 震泰報館（電話四二一七號）
同 南市場 文化廣播社（電話四三五四號）
安東 財神廟街 安文書局
吉林 河南街 裕興書莊（電話七五八號）
同 同 萬順德書莊（電話六六七號）
同 河南街西頭 成文厚書局（電話八〇五號）
新京 大馬路 德和義書局

同 北門外 老德和昶（電話三三五二）
同 道外 同文書局
哈爾濱 道外 極東派報社
同 道外 震東報社
江省泰安鎮南大街 德盛利
延吉東大街 新文書社（電話十八號）
鐵嶺西門裏 新華書局
遼陽城內東大街 源興仁（電話二六七號）
同 二道街 鑫平書局
營口 永世街 亞州派報社（電話一三七三號）
貔子窩 西街 仁術堂
城子疃 新市街 永源書局
莊河縣 下街 永源書局（電話九十二號）
其他各地有名書局及各地滿洲報分社及民聲晚報社

小說 劍骨琴心 (一八〇)

第四十六回 弄蹊蹺祀神選舞女 使狡猾大婦做新郎

紅玉更不言語、新燕便吩咐林能侍馬老爺起身、速去通知夏老爺、林能應諾、先將紅玉之言回覆如居、如居回到縣中、將乃武相貌聲音、俱合富貴之格、要替眞珠作伐之事說知、威公夫婦、本不情願、因信如居說有後福、心便應了、且年紀門戶、俱相當、又有與朱明瓜葛、急切中也難得、便應允了、眞珠半日甚鄙其人、且滿心想嫁一個風流才子、那裏把乃武看得入眼、一則父母之命不可違背、二則紅玉姊妹常說起乃武改行、三則聽信如居之言、四則喜與紅玉等相聚、也就逆來順受了、威公擇日只有二十五是大周堂、二十二日是小周堂、因恐遲遲有變、就擇了二十二日、夏雷却正擇的二十五日、欲令夏儒進京會試、便主張十九日下定、二十二日入贅、二十五日進京、俟服滿成婚、朱林兩家都怕遲誤、俱準備了、十九二十二兩日、夏雷是宦家豪富、作事頗易、威公現在一贅一嫁、也覺寬然、王夫人料理兩媳進門、還不打緊、只有林家一男二女、嫁的嫁、贅的贅、單靠着林能一人、如何料理、太夫人只得把家中的事、交與朱旭夫婦、自己却反入城、照管林家喜事、直待夏儒招進門來、等乃武贅入縣去、然後乘轎、在押新燕房後、到西莊來、玉珠小姐做房在王夫人裏間、新燕做房在周氏裏間、是晚要進掩外人耳目、周氏只得穿着朱明衣巾、脚下多將裏脚布纏裏着一小小烏靴、打扮得如潘安宋玉一般、司禮樂工、諸色人等、暗暗議論、怪是二位千金小姐肯雙嫁這位孫相公、原來有這等相貌、眞是人中之寶、新郎新人、拜過花燭、就是氷紘合小翠交拜、這却爲何原因、小翠聰巧異常、天性善畫、玉珠繡作、都是他憑空結撰、一時雙絕、與玉珠寸步不離、知心着力？兼以容貌頗佳、威公夫婦、怕被采選、就通知王夫人、把氷紘改裝、將玉珠配着一對小檔房、衆人不知就裏、更加稱賞、周氏全坐床撤帳以後、諸色人等都向前廳洒飯、心裏一塊石頭方纔落地、仇氏笑道、怪道古來有女扮男裝的事、二[illegible]帶起頭巾、穿起袍服、儼然一個美男子、那裏看得眞假、周氏笑道、眞的那裏假得來、休說作揖起倒、有許多不便、只那一步路總是難走、那雙脚在靴裏劃來劃去、好不怕人哩、氷紘道、別的不打緊、只這臉兒沒處放、斷著從沒出外見過人、只這紫函、秋香們幾雙眼睛、就是利害、若是認得上幾個人、便再假不成哩、這時樂聲已奏、新燕先除紅兜來、拜見太夫人、玉珠便也除去紅兜、與新燕一同拜見、次及仇氏王夫人、主張行了小禮、次及周氏、兩人俱跪下去、周氏道、方纔交拜、就算了、忙去攙扶、却一手只挽住了新燕、氷紘却搶上一步去扯玉珠、玉珠瞥見、嚇得冷汗直淋、灑脫袖子、三兩步跑進裏間、奔上床去、喘息不已、王夫人道、三小姐敢是錯認了也、這是氷紘、了變改扮着、配你家小翠的、玉珠方纔明白、只是病未復原、勉强支撐、勞苦已極、被這一嚇、把身子登時軟化、掙扎不起、王夫人道、他身子乏極了、快些伏侍他睡罷、有參湯沒有、小翠答應、備有參湯、王夫人道、更好、快擲上去、氷紘卸下衣帽、好下烏靴鬆着、迎花燭、同玉珠將參湯送上、笑嘻嘻的說道、三小姐看上氷紘還是女人男人呢、這王夫人及氷紘何稱、玉珠爲三小姐、因朱未回、依時俗、董養之例、新燕爲二小姐、玉珠爲三小姐、琴姑年長、定約在先、特空大小姐名日待之、原是王夫人定下的、玉珠看氷紘一眼、微微而笑、周氏已卸下男裝、抱過小孩乳哺、新燕問取甚乳名、周氏道、婆婆取的、叫做龍郎、新燕道、龍得水則飛騰變化、不可方物、眞佳名也、王夫人等團團家宴、玉珠不能與席、自在房中替、朱明擒着鬼胎、那知威公是日接進乃武、仔細估看、却反喜出望外、你道如何、俗語道的、相隨心轉、又道近朱者赤、近墨者黑、乃武春間溺於賭博、饑飽時、寒煖無節、形容枯焦、所交匪人、氣度窘迫、兼在公堂之上、設刑罪、俯首乞憐、那種情形、委實難看、後來改邪歸正、聽着紅玉教訓、溫習舊業、心安體閑、便覺移氣養體、與前鼠獐蹟形大不同、了這日穿着華麗衣服、喜滋眉宇、威公見里他向日醜態、便如改頭換面一般、三分相貌、便已看作一分、所以大喜過望

第四十七回 鸞聲風和聯第無私 劍影刀光英雄本色

戴夫人及眞珠小姐、也只認是醜陋之相、今見乃武大耳豐頤、紅唇白面、也轉憂爲喜、更喜乃武一味謙順老實、威公夫婦日漸漸憐愛、眞珠倚恃才貌之念、也日漸減損、威公因其尚在制中、不合與眞珠同宿、乃武也守規蹈矩、不生他想、只苦了眞珠情竇已開、日間滾得火熱、到夜便要分開、獨擁寒衾、好生難過、直過十日半月之後、竟自做成了例、日聚夜散、並不爲難了、看官們要知道、眞珠雖是動情、年紀尚小、玉珠新燕年長情多、却明就假局、只如過繼人家做女兒一般、更是心無雜念、只有夏橋紅玉夫婦二人、一個文章魁首、一個仕女班頭、年已破瓜、容俱絕麗、聰明映骨、才藻驚人、天生這一對美滿姻緣、剛湊着洞房花燭、就是魯班再出、柳下更生、也講不得閉門不納、坐懷不亂了、豈知合卺以後、夏儒始將紅巾挑起、見紅玉果然天姿絕世、國色無双、心中大喜、却是滿面愁容、淚如雨下、又不覺猛吃一驚、丫鬟在旁說道、家小姐因在制中、權就花燭、肝腸寸裂、悲痛難堪、自十九日下定起、至今水米不沾、哭泣未止、不特難爲枕席、即同室起居、亦所不能、特命賤婢稟知、

介紹 王書岩醫師 花柳病專科 六〇六

德國藥三元 針三元 淋病五針一元

王君書岩、四明巨族、臨邑名醫、家學淵源、其於花柳全科、獨具專長、克紹尤復潛心研究、造福民生、得心應手、自應診哈上、已歷十餘年、經王君教治沉疴、治愈者不下數千人、其中有抱終身之痛疾者、王君口碑載道、交相頌、故淋病下疳橫痃梅瘡疹、以及其他至危梅毒患者、經審察其受毒之深淺、即可詳斷、無論淋病極險之症、或久醫不見效力之病、新久即可見愈之時日、與夫身體復元之遲速、其看病用藥、確能最短時期、悉從和平王道之品着手、毫無強攻猛烈劑、包治保單、斷根全愈、永保不發、誠於見識多廣、經驗豐富、治法及拔病求源、胸有抱握、病無不治、治無不愈、施用德國六〇六一四靜脈注射、絕無痛苦、淋濁血清每針一元、斷輪老手、哈上治花柳病懸牌者、觸目皆是、廣告奇異、莫可適從、病家同凡誤人、途抱恨終身、傳染妻孥、呻吟床褥、其痛楚又何如耶、花柳病爲禍之烈、又得赤心以介紹、同人等見如王君者、烏可不得以介紹、該院將醫金列下、門診免費、立止淋病每瓶一元、花柳掃毒劑每瓶二元、破傷膏每盒一元、淋病橫痃退腫膏每盒一元、六〇六外埠郵購寄費加一、醫面議、梅毒問題、特爲便利病家疑難起見、特設驗毒、春之候梅毒猝發、解決之時有毒無毒、一室

院址 哈爾濱道外正陽十四道街路南 **天和醫院**

介紹人 張聯芳 謝成武 鄒子華 楊德一 顧香一 嚴善增 殷受田 劉春甫 葉惠鈞 姚棠若 陳漢章 周根瑞 丁仲和 同啓

松江醫院

院長 上海人和產科學院畢業 曾在北平婦嬰醫院實習 曾任大黑河官醫院女醫士

產科 婦科 兒科 — 專門

女醫士車于汝洲 — 在哈埠開業十數年接生有十四年之經驗

並新請男醫師 分診各科 專門 — 內外科 花柳科 戒烟新法

治療服毒急救新法

門診 上午八時至下午七時 起出診先期預約 接生詳章另有 院址道外十道街路北

陳澤生

首善醫院院長 協天醫院院長 內科專門醫學士 陳澤生

首善醫院 院址西門臉 電話二一九八六號
協天醫院 院址正陽街 電話九、二六一九

診病時間 午前八點至十點 午後三點至六點 星期日午前

哈爾濱霽虹學院招生廣告

一、宗旨 本院應時代之需要以造就打字簿記日語各種人才爲宗旨
一、入學資格 以高小以上學校畢業年齡在十三歲以上者爲合格男女兼收
一、課程 「打字」學習標準、縱橫、萬能、雙手、各種打字機並關於機件裝卸修理諸法 「簿記」學商業、銀行、官廳、鐵路各種簿記 「日語」學日語讀本、會話實典日語完璧等書
一、畢業期限 打字及簿記均兩個月 日語六個月
一、待遇 打字生畢業成績特優者推薦職務 日語生在高級班畢業者薦充繙譯
一、宿舍 本院特爲外埠男女生備有宿舍每月宿膳費十元
一、校址 「總校」道裏軍官街二十九號 「分校」道外中七道街 簡章函索附郵票即寄

請君注意

眞正綠大喜 特別大犧牲

前價哈洋一角今售國幣五分請嘗試之

哈爾濱南洋兄弟烟草公司 總經理處道外正陽三道街

贈送德國補藥大王 育腎賓

買一送一 四季宜服

主治 先天不足、見色流精、思慮太過、夜夢遺精、手淫過度、常出冷汗、精冷精滑、子嗣艱難、腎囊潮濕、陽萎不舉、舉而不堅、堅而不久、陰莖短小、腰痛背痛、形容枯瘦、小便頻數、房事早洩、頭迷頭暈、四肢無力、腦衰健忘、久年白濁、耳聾耳鳴、性慾減退、諸虛百損、失眠不睡、氣虛咳嗽、自汗盜汗、臟燥肝鬱、後天虧損、房勞過度、破身太早、五勞七傷、年老精衰、婦女白帶、月經諸病、年久不孕

特長 育腎賓一藥、爲人體天然滋補劑、係根據德國藥局方藥加以參茸熊虎鹿腎等極高貴中藥、用化學技術裝成丸劑、服後二小時出腸胃消化力量、產生化學機能、藥力輸入血液、化爲鐵質成分、增長腎氣、生精補血、強健生殖功效甚偉、人體得此天然滋補、確係益壽延年、凡體虧腎弱服用此藥即能轉弱爲強、男女宜服、藥力極大

聲明 凡由虛發生各症速服「育腎賓」百發百中萬試萬靈、爲患者試服效力起見特贈送五千盒、送完爲止、此等機會幸勿失之、且此藥已經滿洲國濱江省市政公署化驗准許售賣、又經各地官府保護行銷、足見育腎賓一藥非普通之補品所可比也

贈法 「育腎賓」乃是唯一滋補大王、爲普濟患病同胞、及推廣銷路起見、凡購一盒、即送一盒、餘者類推

但每人限一打、每盒裝八十四粒
▲定價每盒一元二角每打十三元
▲外埠函購藥欵匯到照寄不使有誤

總經售處 哈爾濱道外十五道街路東 金勃先藥房

育腎賓代理贈送處
大連華泰藥房 奉天金城藥房 奉天大成藥房
奉日站恒濟堂 營口洪春堂 錦州同盛居
吉林東升達 安東東益增遠 江省德泰盛
新京中興藥房 熱河全富興 赤峰道生藥房

破天荒的大犧牲 贈送伍萬元好機會

本行精製之補血壯力強健身體黑色補丸聖藥行銷二十餘年功效偉大早已風聞全國無不有口皆碑爭向頌揚日得服者謝函不勝枚舉茲因酬謝購服者起見定於四月一日起買一盒贈送一盒買一打贈送一打限於五萬盒爲止決不展限純係酬謝服者雅意誠懇實情非同減價藉資推廣銷路者可比幸服者諸君諒查時機不再來曷速購買焉

主治病症列後
腎虛血虧、五勞七傷、先天不足、後天虧損、手淫過度、陽委絕嗣、四肢疲倦、腰酸腿痛、思慮過度、赤白帶下、子宮寒冷、久不受孕等症

服之立見奇效

購服瑞有氏黑色補丸諸君注意
黑色補丸須有瑞有氏字樣免防假冒近來奸巧之徒每多假冒欺人希圖漁利稍有不愼鮮不爲其愚弄也該黑色補丸上至國府下至縣局均經化驗許可註册得有佳伏證書推售二十年來起死回生仙丹靈劑無是過也第恐奸巧之徒魚目混珠假藥悞病有關生命幸購買時詳細查看爲要
定價大洋每盒壹元 每打拾元
特製大盒每盒三元 每打三十元
外埠函購皆可寄郵各埠大藥房凡經售西藥者均有代售倘無處購買將欵匯至總行或各分行購買立郵不悞總行上海英租界福州路八十二號瑞有氏藥行

滿洲國分行
哈爾濱道外純化街八十七號 瑞有氏藥行
奉天商埠南三經路分所不遠福寧 瑞有氏藥行
營口永世街門牌一百二十號 瑞有氏藥行
大連西崗平和街四八番 瑞有氏藥行
安東後聚寶街十八號 瑞有氏藥行

△各省縣分銷處列下▽

營口中西藥房、營口亞東藥房、營口興亞藥房、營口義興成餘記、大連華西藥房、大連華泰藥房、遼陽義和堂、奉天金城藥房、奉天大生藥房、奉天五洲藥房、四平街天德堂、公主嶺三合公、開原德祥厚、蓋平天一堂、新京五洲藥房、新京中西藥房、吉林五洲藥房、吉林新興藥房、吉林中西藥房、張家灣華西藥房、双城堡永德堂、阿城世昌永、寧安德慶福、一面坡玉盛隆、烏珠河恒盛元、扶餘慶昌福、五常保元堂、佳木斯盛發和、三姓德慶昌、富錦和發廣、勃力縣世慶宏、江省德泰盛、江省中西藥房、江省五洲藥房、呼蘭永德堂、拜泉順盛福、海倫久逢長、北安鎮久逢長、望奎錦和盛、綏化錦和盛、甜草崗天德祥、巴彥榮盛玉、克山德興祥、納河錦和盛、黑河廣興發、濱江協天藥房、濱江寰球藥房、濱江華美藥房、濱江亞洲藥房、明水縣德源興、泰安鎮華西藥房、三道鎮天和成、對青山和發源、安達吉盛隆、海倫錦和盛、望奎同發盛、呼蘭德興祥、一面坡永生藥房、昌圖中西藥房、葦沙河德增和、方正玉盛和、梨樹鎮世慶宏、賓縣東升和、双城天德長

補腎聖藥 勃而興

功用 （補腎壯陽 添精益髓 發育生殖 鞏固機能）

主治 （少年早婚 房勞過度 滑精早洩 陽萎不舉）

凡由破身太早、手淫爲害、以致滑精遺精、精冷精清、子嗣缺乏、交接之味、性慾苦悶、生趣索然、腰酸背痛、四肢之力等症、可急服勃而興藥片立能恢復健康、添精益髓、誠爲補腎第一仙丹也

價目 每瓶壹圓六角 每打大洋拾六元 （各省各縣各大藥房均有出售處）

總發行哈爾濱 泰華西藥行

性慾一事、在人生上實有至大的關係、無論何人、不可不澈底了解、古語云、食色性也、又云、男女居室、人之大倫、由此可見、乃爲人生一大要事、不然、人類由何而來、男子爲何而娶、女子爲何而嫁、人類之來、既出於男女交合、男娶爲生殖、女嫁亦爲生殖、兩性滿足慾望、則子女生焉、而其家庭之事、無處不合、無時不樂、斯乃合樂家庭也、換而言之、近年報紙所見者、某與某離婚、層見疊出、杳其原因、多出於女方的造意、蓋爲男子不事正業、狎妓嫖逛、使已之身體衰弱、精神頹唐、生男育女、更無希望、而男女性趣亦忽然失掉、始引起女方造意脫離、否則終身幸福無餘、突而竟有許多的男子、猛覺悟身體之虛弱、交媾之無能、所以難討其妻歡心、乃怨恨自己的失意、提快尋法治療、恰購到凱輯氏補腎聖藥勃而興藥片、一連服了兩瓶、立覺身體健壯、交媾有力、且使其妻歡心、又達到其初婚時的感快、竟以勃而興兩瓶、就打倒女子鐵板術離婚的造意、勃而興、勃而興、眞神藥也、其功偉突、又有因男子愛情不眞、淫蕩無度、何能滿意其妻、而女子初由嫉妒、繼而脫離、且至憤而爲妮、該男子受此領教、始恍然大悟、竟謀破鏡重圓、又服勃而興補其前虧、服之未及半打、可使身體恢復原狀、健康非常、由此得有愛的結晶、這也是由勃而興藥片得到夫婦甜密生活

文教特刊

今後我國之教育

（義縣立第三小學校校長　宋廣達）

今人惑於西洋物質文明，而競倡唯物教育矣，抑知其有未當否耶？吾請申其說：夫物質文明，固爲西洋今日之特色，然究非其全體也，溯考西洋文明，雖導源於希臘，當紀元前四五世紀時，希臘文明可稱極盛，其性質與中國古代類似焉，即如蘇格拉底柏拉圖所研究之主要問題，在在爲人類道德之增進，其與戰國孔孟，無以異也，次如亞里士多德之一中道，又與孔子中庸而相吻合，其一微有不同者，則一尙玄想，一以力行耳，夫昔日之希臘文明若是，而返觀今日歐洲則何如？人慾因科學而遞進，道德以人慾而漸泯，擴而大之，殆不達崩潰滅亡不已也，原夫人類天性，固有眞善美之要求也，而眞也，善也，美也，於物質方面，亦成有絕對價值在，抑就此三者論之，則尤以善爲最高，蓋得眞而不進善，則眞爲奇貨，能美而不能善，則美如玩物，故必止於至善，方稱爲吾人之最高生活焉，歐洲今日文明，祗一眞耳，祗人與物關係，及物之本體耳，故易引起人慾，而競競於物質之生存，而不精神是求也，欲矯此弊，非採取道德不爲功，而道德爲人類最高無上之目的，凡政治、學術、風俗、制度，莫不準此，大學一書，乃道德哲學之結晶，而孔子之所以千載後，能受人尊崇者，固半由其門徒之傳播，與歷代帝王之尊重，而實因其不偏不倚適合于人類生活故也。抑我東亞教育，亦有其缺點耶？曰，有，夙懸道德爲人類最後目的，高則高矣，顧求善外，眞美又豈可忽歟，中夫人類必先究物質，然後始能發現精神之重要，而信仰精神之心乃堅固不拔也，否則徒託高尚，易流空虛，其危險孰甚，綜觀東西文明，則得夫吾人生活之路矣，蓋徒懸精神之目標，而不以物質赴之，則空虛妄誕，徒恃物質之優美，而不精神是求，則卑污黑暗，故吾人今後從事教育，必須一面崇尙至善之精神，一面討研眞美之物質，以至善爲中，而眞美爲要道，必如此，方是我國之教育，方是適合於我國現代的良教育！

怎樣創造兒童家庭樂園

（新然）

緒論

教育的發生、就是根於當時當地的人民實際生活的需要、牠是幫助人營社會生活的一種、應有一番具體的證實、以期爲父母的得知兒童在教育上的眞諦、而有所借鏡、其中舛謬之點、深望熱心的教育家、多加匡正、那就不勝馨香禱祝了、現在把牠拉雜分述於下

甲、環境有支配人類生活的能力、人生欲求生活上的圓滿、固然有種種的要素、然而忽略環境也是不可能的一件事、所以人生要想解決生活問題的應當提出兩個疑問（一）怎樣打破不良環境？（二）怎樣建設良好的環境？

乙、兒童時代的生活就是成年時代的基礎他一切的習慣和性情、還沒有同外界接觸、在這時候的環境、影響到兒童極大、如同一張白紙一般、放到紅色缸、就成紅色紙、放到藍色缸、就成藍色紙、到了着色以後、再想恢復他的本性、未免有點痕跡了！所以做父母的應當注意他們的子女、在家庭裏面的環境、如不良環境、要想法破壞、良好的環境、要想法去建設、姑且討論怎樣創造兒童的樂園、就是偏於建設方面而立論的

丙、兒童在未成人之先、可以劃分三個時期（一）嬰孩時期、在這個時期的小孩子、身體的活動、完全不能脫離他的母親或保姆的提攜、孟子云「孩提之童」就是這個時期、大約自一歲至五歲（二）兒童時期、一切的活動、可以離開他的父母或保姆、大約自五歲至十歲的中間（三）童子時期、不但一切活動不須他人提攜、並且有由家庭向外發展的傾向、大約自十一歲至成人時期、以上三個時期的劃分、沒有什麼根據、說不定也許有人認爲不正確、不過這是我個人從嚴格上所云、人爲討論本文便利起見、應得如此劃分

丁、當小孩的時候、大部分的生活、都睡在母親的懷裏和搖籃的裏面、原因他們還沒有獨立活動的能力、當然和家庭環境不發生密切關係、到了童子時代、又因爲他們活動的能力有充分的發展、使他們活動的傾向漸漸發生「離心力」換言之也就是他們離開家庭到社會生活的能力、現在十二三歲的童子、就離開家庭寄宿在學校裏、兒童時期處在這兩個時期的中間、一方面脫離搖籃和保姆的提携、他方面、又沒有充分能力作家庭以外的活動、所以在這期中一切的活動、都是限制在家庭裏與家庭環境發生密切的關係、所以在兒童時期爲他們建設家庭樂園是重要的、而且最需要的一個問題、人類怎樣有苦樂呢？就是環境的造成、環境適於他的性情、其結果是樂、否則環境不適於他的性情、其結果是苦的、因此我們要想替兒童建設家庭樂園、不可不先研究兒童的本性、由心裏方面觀察兒童的特性、應當注意之點如下

A、好遊戲的特性、兒童時代的生活、可以說遊戲的生活、在嬰孩時代、雖有遊戲的根性、因爲活動能力薄弱、遊戲的方式也簡單、到了三四歲以後、他的活動能力增加、遊戲動作一天一天的進步、遊戲方法也漸々因他智識的增加而複雜了

B、好新奇的特性、兒童看見一件新奇的東西、總想喜歡拿來玩玩、玩的結果、有時把牠弄壞、看他究竟是怎樣、有時對於新奇的事件、不明瞭就會發出許多疑問、這是什麼東西？那是什麼東西？這個東西有什麼用處？那個東西是怎樣的？這個東西爲什麼是這樣的？凡有不懂得的東西、一々都喜歡問

C、好模仿的特性、兒童時代的語言和動作、都充滿了模仿性、他無論好的壞的事情、都願模仿、怎樣娶親、怎樣出殯、怎樣遊戲、有時拿刀削木仿造一件東西、有時拿剪剪布仿做衣服、從前孟子兒童時代、最善模仿、所以他的母要三遷

D、樂群的特性、兒童最歡群居、而不願過單獨生活、假設他遇到孤寂的時候、就要設法尋他的伴侶、同樂在一個家庭內、如有很多兄弟姊妹、他們一同起居、一同飲食、那感不到孤苦、若是家庭內沒有伴侶、他定要向家庭外尋找、這正表示兒童的合群性、我們要了解這幾點以後、再按照兒童本性去創造家庭樂園、才有所着手、不至徬徨歧途、現在姑且擬定一個簡單計劃在下面

（一）擴充家庭內活動的場所、兒童生性既然好遊戲、就應替他建設一個寬大的場所、使兒童可以充分的活動、不過這一層、如在繁華都市裏面、因爲土地貴重、實難辦到、如富貴的家庭、有花園、也可供兒童遊戲之所、由此可知小城市的家庭、比繁華城市好的多了、（二）配置遊戲器具、既然有遊戲的地方、還有遊戲的器具、因爲兒童的大小與地方的不同而異、在園內如有空曠的地方、可以設立鞦韆架、浪橋、木槓等等的設備、以便大的兒童遊玩、小的兒童可用木馬等無有危險器具、除此而外、則如皮球、木球等、均爲兒童遊戲良好的器具、裝飾環境非經一番布置、不會有藝術化的趣味、於家庭內美的教育、影響兒童志趣和精神上有極大的關係、所以應當注意之點如下——自然的設備、如花之美、家庭裏無論園裏階前、凡有空曠的隙地、應加以鋪草、栽花、當春夏時氣候溫和、早晨太陽初起和向晚夕陽下山的時候、做父母的率領他的兒童、坐在綠草茵上錦繡花前、指導淸兒童呼吸空氣、或做一種有趣的遊戲啊……這是多麽快活一個境界呢？其次爲動物的豢養、也爲兒童遊戲的伴侶、和質料、兒童多半喜歡同貓狗爲伴、有了貓狗使兒童豢養、這也就是啓發兒童愛護生物的心裏、此外可以缸裏養金魚、但是養鳥、把牠關在籠裏、使牠不能自由、這是給兒童不良的印像、換言之、就是無益之事、不必設備、除了以上兩種外、房屋的建築、須得完整、室內的陳列、須有規則端正不可亂齊、使兒童活動方面而有妨礙（三）供給新奇事物、兒童有喜歡新奇的特性、就應用新奇物而引起興趣、和增進他的智識、兒童如要玩弄新奇的東西、做父母的不可禁止、如有不了解的地方、應加詳細指導和解釋、使他清楚、新奇的事物很難得着、可以送到兒童的眼裏和手裏、所以我們可用圖畫、同故事、譬如小城市的兒童、沒有看見飛艇、不知是怎樣的、如看圖上所畫的、一定要說是蜻蜓、假設他的父母對他解釋說、不是蜻蜓、是飛艇、他一定要生好奇心去問、他的父母告訴後、不但可以引起他對於飛艇的興趣、而且增加對於飛艇的智識、這眞是一舉兩得、在家庭內的牆壁上使兒童自已張掛一些許多新奇事物的圖畫、不時更換、引起他對於事物的興趣和注意、也是家庭教育的良好方法（四）替兒童選擇良好的伴侶、兒童有樂群的美德、做父母應當鼓勵替他尋找伴侶、就不可不選擇、因爲兒童和兒童習慣的薰染、影響的能力很大、所謂一近朱者赤近墨者黑是一不可不愼重的事、這也是做父母應有的責任、以上所言不過是我個人所想到的、至於想不到的、當然有遺漏、最緊要的是在於淺陋的了解、假設我們能夠在原則上認淸、將來舉一見百、更不難觸類旁通、關於創造兒童家庭樂園的原則、就其重要而言（一）鼓勵兒童的生機不可傷害（二）培植兒童的興趣不可限制（三）增進兒童的能力不可戕賊（四）不可養成兒童的劣性（五）須要含有教育的意義、如果家庭的做父母的、能夠根據以上幾個原則、爲他的兒童創造家庭的樂、結果雖不能圓滿、然而亦有一句、我可武斷的來說一句、對於兒童決無不良的影響、這是我個人十分相信的一件事情

結論、今日的兒童、就是將來的國民、我希望做父母的爲他兒童造幸福、爲我滿洲國家盡義務

眞理是教師的天職

（昌圖縣立師範學校新師學生　王德生）

一般過激派的人、往々以爲世上無絕對眞理、其實眞理是不能消滅的、在任何時代任何地址無之、則人類即不能得安全之生活、眞理與生活二者之關係、既如此重要、所以因生活而產生之教育、便爲生活而擔負了主張眞理的使命、杜威說主張眞理是教師的天職、就是這個意思、眞理之重要、在此可不必詳言、牠是人類生活上的保障、賴此吾人之生活能達於美滿境地、而不能甘心墮落幹出來些獸類自相殘殺的慘劇、

眞理既如此重要、爲什麼偏把這個責任放在教師身上、是以教師的能力學識過人、是以教師之工作淸閑應擔此事、這是他人的委令、可是他自己以爲分內應爲而不可讓人的責任呢、按孟子舍我其誰的態度、可知這是不能讓人的義務、可是要盡這個義務、實甚困難、昔時孔子之困於陳蔡、以及受各種無理之待遇、想來也是爲盡這個天職吧、所以後來便自己警惕說人之患則好爲人師、孟子之遊戰國、不消說也是爲盡他的天職了、

可是教師究爲何而負這種天職呢、余以爲有三種原因

一、教師負使人適應社會之責、教師每令教育能與社會生活相適應、惟主張何種目的能與社會相合呢？生活既不能離眞理而獨立、欲使之適應、亦培養其眞理觀念、使之成一完全人格之人

二、教師負使人改造社會之責任、教育之設施、不獨使人適應社會、並須使人能改造社會、不然則人類即無異於其他動物、僅能順自然而生活、故必須求生活之進步向上、而進步向上之原動力端在眞理

三、教師負使人保存文化之責任、文化賴教育而產生自不待言、惟組成文化之要素、厥爲眞理、教師既欲保存文化、則自當主張其所組成之要素眞理、

主張眞理、既爲教師之天職、則爲教師者即應犧牲精力、以主張之發揚之、至其成敗可置勿論、就如論語所說的知其不可而爲之一樣

女子應受教育

（安東縣立第三小學校教員　蔡報新）

夫化起於閨門、故關睢爲風化之始、女子之于國家、所關者大、其不可不受教育也明矣、然或以種種原因、竟以女子不應受教育、其見過偏、其謬已甚、雖然有識之士、早以教育之重且要也、提倡振興不遺餘力、創設女校招收女生、女子之應受教育、固不待余言、第余之所言者非僅爲女子應受教育、兼爲女子應受相當教育、俾達教育之目的而言也、夫教育女子之目的、在使其爲女流完人、而得造成良妻賢母耳、既欲使爲良妻、則必使知良妻之事、既欲使爲賢母、更必使知賢母之道、惟所施之教育不當、則所望之目的難達、或變本而加厲、或矯枉而過正、不將教之成賢、而益不賢、望其爲良、而愈弗良乎、走、以爲如若是、則不文明弗自由、極其文明自由之弊、至視教育爲末事、置風化於不顧、不師父母媒妁之命言、而任意婚嫁、桑間濮上之風、有復見於今日者、尙何言哉、夫不習婦儀、不遵女誡、幾成女學之通病、有誰讀禮、本諸典則以齊家、有誰誦詩、夫文章之經國乎、是知若何之種因、成若何之結果、任教育者固未計及流弊之至於此也、蓋事之宜於甲地者未必宜於乙地、適於陽性者未必適於陰性、今若招生一級、而使男女同其學、可也亦不可也、今若設校異地、而使課目等其程、可也亦未可也、必也斟酌變通、務爲相當教育之施、翼收達到目的之效、倘使教育有方、女子賢良、吾知爲母而能斷機教子、合凡訓兒者、爲妻必能舉案齊眉、灌園食力矣、推之能稱賢母、足爲良妻者、其於姑親必如上書救父、買及衛於國更必如從軍之木蘭、要魯之漆室矣、然則女子之重如此、教育之要如彼、國謀家者、其愼之哉

新國教育應採的途徑（一）

（義縣縣立第一小學校教員高博明）

教育的事業、我們人人都曉得是逐漸改進的、並不是永久固定的、因爲這個原故、我們便感覺舊教育有所失、則創新法以濟之、那才能收到那完美的目的呢、茲特將我們新國家今後教育應採的途徑、分成方針和計劃兩項說明如下

甲、方針

方針、「消極的」今後教育方針、在消極方面應該

一、剷除固舊闢竊的心理

二、進除虛僞的心理

三、改善專以知識授受爲目的的教育

四、改善專以升學爲目的的教育

五、消滅輪廻式的教育

六、破除唯心的教育

七、破除造就消費者的教育

八、避免貴族閒散享樂的教育

九、力戒鄙視職業技能的教育

十、改善與社會生活隔離的教育

以上數端都是糾正已往的、補救既往弊端的、醫治已往癥結的

「積極的」今後教育的方針在積極方面應該

一、建設唯物的教育

二、建設適應社會需要的教育

三、建設培養生產的教育

四、建設學與做合一的教育

五、積極謀教育出路、使學校與社會溝通

六、注重全民和民衆的教育

七、培養全民都有創造的精神

八、注重補習的教育

九、訓練知而肯行的精神

十、學校工場化、學生藝徒化、教師工人化

以上數條、都是適合時代精神的、適合新國家需要的、物質文化建設的、提高國際地位的

乙、計劃「實施的步驟」這個步驟約分七部

一、謀教育經費之保障、這是第一步、如果這個談不到、則一切方針計劃皆是夢想、教育是以經費爲基礎、無米不能爲炊、如果能使教育經費獨立、有所保障、外界不得干涉、實行量出爲入的預算、省教育經費分派於各縣、縣教育經費加入省派之數、縣分派於各鄉、鄉教育經費加入縣派之數、依照地則分派於各戶、再加入各種稅收、如捲煙稅、屠宰稅、牙稅……分配於各項教育事業、一步一步的眞能做到、實現任何計劃都不困難、是可以斷言的、都不過要教育經費獨立、有保障、就要政治有力量、要政治昇平以後方有力量、助長社會進化的工具、如政治經濟、教育……是都互相關連互爲因果的、是希望政治昇平、還須要協力合作、彼袖手旁觀、或者徒嘆幾口氣那是無用的、

二、實行教育自治、考淸末廢科舉興學校、讓各州府縣地方人以地方款來辦、官廳只居於督責地位、雖非完全自治、但還可保持其地方性、又易擴充發展、用意總算不錯、近來省則收各縣教育經費統歸之於省、使地方學校變爲省立、國家亦改編省立學校爲國立、近且盲從法國學區之制、以一大學統轄一省學校之教育社會教育、把地方自治的意義根本喪失、使教育經費不易擴充、教育本身永受政潮的影響、永與社會隔絕、實在是很大很大的錯誤、今而後應改這更張、易官治爲民治、學校教育、使鄉村負辦理初級之責、縣負辦中級之責、省負辦高級之責、社會教育亦由三級地方分別負擔辦理、把教育事業整個交給地方自辦、地方自治、由國、省、縣鄉之教育行政機關、輔導之、監督之、考察之、各教育行政機關之領袖、由地方選舉、這樣一來、地方教育自然容易發展普及了、容易適應地方需要了、經費也容易籌措而且獨立了、所以改進教育制度、也是刻不容緩的事

三、厲行强迫教育、像以前那樣不生不死的教育、固然無普及的可能、教育縱令能普及、恐怕也只是把全國的人都造成高等的流氓啊！但是現要了適當教育的方針之後、有教費獨立之後、教育自治之後、卻非强迫教育以謀普及、不能達圓滿的目的、只要想普及、强迫教育、並非難事、由鄉教育行政機關負責辦理、先調查各鄉學齡兒童、及失學的成人各有若干、次調查其家庭狀況職業狀況、當地經濟狀況、以及生活需要、然後限令學齡兒童、及失學成人入學、不學者予以嚴厲之懲罰、而督促其就學、

四、按地方需要設校、從前吾人向來愛以「地大物博」自誇、但總不肯細細研究、地如何大、物如何博、其實正因地大物博、所以各地之需要不同、正因物博、所以各地之生產迥異、教育是應該按照地方經濟狀況生活習慣、斟酌需要分別設科的、像新京濱江都是通商大埠、商業中心、應該多辦商業學校、瀋陽產磁、就應與辦陶業學校、漠河一帶產金、就應該開辦冶金學校、阜新新邱等地產煤、就該多辦鑛業學校、撫順千金寨等處產鐵、也該多設鍊鐵學校、海城蓋平各地產絲、就應辦理蠶桑學校、錦西渤海一帶產鹽、就應該興辦鹽業學校、興安熱河各地、多產牛羊、就應多辦織染製革學校、滿洲全境多產參茸藥材、就應多辦製藥學校……餘可類推、這種學校、可按地方情形需要、程度與學生年齡程度、等等、酌定其爲初級程度、或中高各級程度、或分級並設

五、學校與工場合一、既然要特別注重生產技能的教育、決非看々課本、當做心裏想想、口裏說々、本當做玩藝兒欣賞欣賞、就完事的、是要認眞做的、是要從「做」中學、做中「教」的、要如此方可以學得眞正有用的學問、才可以鍛鍊脚踏實地做的習慣、才可以切實感到學的興趣與需要、才可以養成切實感到學的興趣與需要、才可以養成創造的精神、既由鄉教育行政機關斟酌情形、決定了在本鄉添設某種學科、就要置備機器、開設工場、購買材料、辦成一個學校化的工場、工場化的學校、做學教都在工場上、先生當工頭、學生當藝徒、能講學理能繪圖的是先生、講經驗能舉起笨重的手去做匠人的也是先生、假如這種辦法爲經濟交通或者其他所限、不能馬上做到、就要謀學與政府所設的工場溝通、口說白話的學校不要辦、他中級以上的學生固然要學理與經驗並重、中級以下的兒童也應該受充分的工業陶冶、不過在程度上有深淺之差、精粗之別而已、此外還有應開設種種的工業多得很哩、這裏也不必詳舉了

六、派遣實習、從前的時候、那交通部辦的鐵路郵政學校、到學生快畢業時、分派各站各局去當站長當局長當什麽、是爲的要他們親身實地練習一番、就是實習的意思、可惜普通學校多忽略實習、學校學生畢業時、實習幾百分鐘、也是馬々虎々、都是太不往用一方面注意的原故、像上文所說工場化的學校、不單讓學生在本校內做、還要他們到工場裏去實習、當程度時、或到政府辦的工場去實習、或到地方去創辦某種事業、依實習滿期、有了相當的成績、才許畢業

自決

（義縣立第三小學校教員　宋之興）

二十二歲的阿金、不是三年前的阿金了、他現在也居然濶起來了、滿洲國的國幣票、在他的衣袋中、也時常的臨幸而逗遛、同時一般人對於他的評論、也不像從前的那麽苛、都承認他是一個能賺錢能自立的青年了、所以他自已因爲得着旁人的贊成、對於前途的光明、也就用盡全力的去追求了

從阿金誕生、到二十歲這個中間、他是生長在一個時而複雜、而黑暗的家庭中、過的都是慘淡的生活、他的大家庭中股份很多、時起糾紛、他就像一個無娘的孩子一樣、沒有一個人對他垂過一次青眼、他也曾看不過意、憤怒的起了幾回抗議、可是因爲他自已氣力綿薄終歸失敗了、所以他在這個時期中、所得的結果、都是異樣的空虛、和失望、也就是在他一生的歷史上、最失意最不幸的一頁

阿金的大家庭、因爲兄弟鬩牆、參商不已、他們鄰居常出而調停、所以祖遺的大幾畝薄田、因請客的關係、就日見其少了、同時數口之家、竟至鬧起飢荒、阿金在這個時候、挨凍受餓荊棘滿目、酸辛塡胸、他的家長、對他又屢加白眼、所以他不得不脫離家庭、另尋生路、那麽他的毅然自決、毫不顧忌的脫離家庭、眞是他的最可敬最可愛、而勇敢的精神了

哈阿金的新生活開始了、當他跑出家庭那一天、也該着他的命運好、竟遇着他從小的一個朋友、把他介紹到一個大工廠裏面去作工、工資很豐厚、同時他也很小心謹愼的將事、他將來前途的光明、定能預祝無量的、那麽一般人好的評論、也不爲無因哪

廣播日語講座

（中等日語課本教科書）（每星期二、四、六、午前七點開始講授）

第三十九課　公園（下）

練習問答

1 這兒是那兒。

2 池子裏有甚麽。

3 小孩子打着甚麽呢。

4 養着甚麽呢。

5 擱着甚麽呢。

6 人怎麽着呢

7 在運動場做着甚麽呢

8 人在樹蔭下做着甚麽呢。

公園（コウエン）

練習問答（レンシュウモンドウ）

1 此處ワ何處デスカ。

2 池ニワ何ガ居マスカ。

3 子供ガ何ニ乘ッテイマスカ。

4 何ガ飼ッテアリマスカ。

5 何ガ置イテアリマスカ。

6 人ガドオシテイマスカ。

7 グラウンドデ何オシテイマスカ。

8 アノ人ワ木ノ蔭デ何オシテイマスカ。

片假名發音一覽表（日語字母發音一覽表）

ア阿	カ卡	サ沙	タ他	ナ那	ハ哈	マ麻	ヤ牙	ラ拉	ワ哇	ン恩	ガ嘎	ザ雜	ダ大	バ巴	パ怕
イ衣	キ克—衣	シ西	チ乞	ニ尼	ヒ呼—衣	ミ米	イ衣	リ利	ヰ衣		ギ葛—衣	ジ基	ヂ基	ビ比	ピ批
ウ烏	ク哭	ス司	ツ粗	ヌ奴	フ夫	ム母	ユ油	ル魯	ウ烏		グ古	ズ玆	ヅ玆	ブ不	プ浦
エ噎	ケ哭—噎	セ素—噎	テ貼	ネ內	ヘ黑	メ妹	エ噎	レ雷	ヱ噎		ゲ給	ゼ賊	デ得	ベ貝	ペ配
オ俄	コ刻	ソ索	ト托	ノ諾	ホ霍	モ莫	ヨ約	ロ洛	ヲ俄		ゴ個	ゾ作	ド多	ボ波	ポ破

怎樣提倡女子教育

（龍江縣立第一女子兩級小學學生陳雅靜）

女子爲家庭的主要份子、家庭又爲國家構成的元素、所以說家無國不能存、國無家不能立、關係是至爲密切、所以要想國家的富强、非得注重家庭教育不可、那末要使家庭教育發展、尤必須提倡女子教育、因爲女子是國民之母、這句話誰都知道、家因爲要想國民善良、就得使民女子受相當教育、得充分知識、然後收效必大、如果使女子不學無術、僅知治理家務、不以求學爲要務、結果必望天興嘆、徒呼奈何而已、況當此國家新造、更當積極提倡、盡力普及女子教育、無論貧富、都得化雨沾蒙、使得新國教育之光、照滿全國、看近幾年來、雖然學校林立、而女子學校、却寥若晨星、我願新國當局、對於我們女子教育、要下一番苦心、分一份精神、多爲提倡和振興、庶幾使我們女界教育、稍放一線光明、那末期待的我就感謝不盡了

對新國將來之希望

（龍江縣立第一女子兩級小學學生　駱憲齡）

滿洲地大物博、土質肥沃、素稱天府、爲他國所垂涎者久矣、前中國時代、軍閥跋扈、荼毒小民、不顧違犯人民心理、逆行世界潮流、以故民意沸騰、建樹滿洲國而廢除各種秕政、減輕人民負擔、造快活於東亞、置樂土於滿洲、我國自成立、至今已迄二載、建樹頗多、如設立學校、復以接濟春耕、更興保甲連坐法、種種仁政、曾見疊施、從此後我三千萬民衆、可享受無盡的幸福、並希望我滿洲國永久存在、與世界民族爭榮、這是我們所希望的

勤學說

（義縣々立第六小學校學生　常秀山）

鳥不勤爲能棲居、獸不勤爲能覓口、人不勤爲能建業立功、求學亦然、志在聖賢、則勤可以爲聖賢、志在豪傑、則勤可以爲豪傑、夫天下之義理無窮、而吾人之知識有限、苟不奮力前修、則志氣頹靡、今日遊焉、明日休焉、何以造成完全最偉大之國民、而爲優等高尙之人格焉、況夫歲月如流、光陰荏苒、一旦顏髮蒼白、雖欲勤學、終不可得、不觀乎古之孫康映雪、匡衡鑿壁、窮年無息、此二子勤學之心、爲何如也、乃卒能成功立業、名著當時、聲垂後世、此豈非勤學之效耶、如不勤學、而求學識淵深、此必無之事、故吾人欲名著當時、聲揚後世、可不效古人之勤學乎

勞作教育

（鳳城縣關帝廟私立小學校教員劉德馨）

繼往聖開來學、傳遞經驗、改造社會、使人獲得充分之知識美備之技能者、教育之功也、然此未足以盡其能事也、又必須鍛鍊健强之體魄、養成堅忍之精神、始能達到完全之功用也、是則有賴於勞作教育者矣、夫勞作者、至高且大之事業也、西人喻之爲神聖、故近來言教育者類皆力倡勞作與知識並重、俾身心有交相發展之效也、今我滿洲立國、首重勞作教育、積極倡行、使舉國學校、所有校內一切工作、率多由學生爲之、而不主張多用夫役、師長行於上、學生效於下、於是乎爭爲風尙、俾良善之習慣亦因之以養成焉、夫如是體魄有不堅强、精神有不健全者乎、置身社會、均等之發育、將來置身社會、雖遭大投艱、爲國家建功業、爲人民造幸福、亦必克勝任而愉快、成依往而皆宜也、乃今之人、覺有視勞作爲賤役、以爲非上流社會之所宜爲、嗜何謬之甚、無怪其逸居放蕩、而不克自拔已、雖然勞作非徒託諸空言、要必須躬行實踐、始足以濟事、如我國處處行之人人行之、推而至於無時無地不行之、庶乎可矣、否則如古之學者、孜孜矻矻、專務於學、或目不窺園、或手不釋卷、置身體之鍛鍊、於不顧、視勞作爲卑鄙而不爲、縱令學究天人、道貫古今、而其結果之所至、非疾疫夭折、即空疏而無用、於世亦何益哉、故今之撑教育者宜如何提倡而實行之、吾不禁殷然望之矣

月夜懷友

（龍江縣立第一女子兩級小學學生　楊桂蘭）

似火如珠的夕陽、已墜入地平線下、夜之神又執行他的職務了、幾顆微々的小星、照耀在空中、好像對我們微笑、這時候終日勞苦的工人、已入了黑甜的睡鄉、就是那忠誠的犬兒、也將頭曲伏在尾間、尋那甜蜜的美夢、又是萬籟俱寂四無人聲啊、見那茂樹迷離、遠山重疊、却是雖然罩了影子、而夜色殘陽、遙見那一輪皓月、漸々的升在東山的上面、徘徊在斗牛的中間、似這般皎潔無塵的凉月呀、把宇宙照得像一個玻璃世界一般、久々月光已直射窗前、白天被功課忙碌的我、這時不覺想起我的愛友佩英、她是何等的活潑、怎樣的可愛、在此萬籟俱寂的凉夜、眺望那似鏡的明月喚、愛友啊、我想你了、回憶兩個月前、你我還是同在一處、同學同遊、甚至同寢同食、形影不離、現在呢只剩孤單的我、還在舊地漂泊、而你已升學、前途的希望是無窮盡的、我因困於經濟、想你也能知道、現在只好着手和生活奮鬪、一切都是黑暗的、從此一個仍舊前進、一個不免後退、唉、眞所謂背道而馳了、但是將來你發達的時候能否把我在黑暗的環境內提出呢、可是這也在你了、我正在低頭悶想的當兒、忽來一片黑雲、便把那皎潔的月兒遮住了、屋中立刻黑暗起來、而我也覺得困倦、遂斜依枕而走入夢境了

學生對國家應負責任

（龍江縣立第一女子兩級小學　李惠芬）

大凡人類生在社會上、只要他不是廢人、就都有一種責任、譬如爲農的、他每天在田裏忙々碌碌、播種五穀、盡他的工作、這就是他的責任、工人每天不怕勞苦、與人家製造種種的器具、這也是他的責任、商人和外國通商貿易、這也是他應盡的責任、像我們當學生的、也有一種責任、就是在校裏求學的時候、不獨學一點功課就算完事、一切一切的事情、都要細心考究、使胸中豁然、學識豐富、到學成以後、出而用世、雖然不能挽狂瀾於已倒、做中流的砥柱、但是要拿自已所長、貢獻於社會、不成爲分利的份子、爲國家除暴安良、振興實業、提倡女子教育、這都是學生對於國家應負的責任、況新國始立、待整理者很多、一切强國益民的事、都是我們學生的責任啊

運動的價值

（義縣第六小學學生　夏桂蓮）

運動能强壯身體活潑精神、而其價値很多、如有學問的人沒有强壯的體格、便不能在社會上服務、假使有高的學問、兼有强壯的身體、以此作事、事無不成、以此圖功、功無不立、從此看來運動一事、對於人生前途眞有很大的關係呀

本刊稿件係由文教月刊介紹

消閑世界 (五十)

袁潔珊先生扈從東渡百九詩 (十五)

看流動寫眞

扈遊前日事、一一見分明、我亦有我相、西裝僑裏呈、樓臺相掩映、花木總縱橫、都入寫眞內、凝眸神爲傾

奉和八十歲耕雲老人贈詩三首步韻

其一

萬戶歡欣展瑞旗、天心人意恰相隨、愧無沈宋高華筆、也賦東遊扈從詩

其二

八旬矍鑠杖朝年、枉顧殷殷三月天、袖出新詩若干首、鏗鏘聲澈自堪傳

其三

模範詩人有法程、長吟抱膝日謳賡、今朝幸遂瞻韓願、不盡依依惜別情

年齡與趣味 (續)　(天問)

這種哀思是什麼呢?就是「她與她的幼年時代告別了的悲哀」

前些日子自由談上曾刊載一篇豐子愷先生懷念他兒童黃金時代的文章、也充滿了這種哀思、其實這是人生過程中必要經過的里程碑、誰也免不掉、不過人們雖然曉得徒然哀思也是無用、但緬懷起來、却又不禁要哀思的

哀思不哀思似乎於本題無大關係、再轉到趣味上頭去罷、上面已經說過、兒童時代的趣味、成年時代有成年時代的趣味、同樣、老年時代也有老年時代的趣味、這趣味全是自然的、到了某種年齡、就會對某種事情感覺有趣味、一點都不能有矯柔造作的成分在內、一個幾歲的小孩、他絕不會對「行至水窮處、坐看雲起時」發生趣味的、而是一看見水便要跳下去洗個痛快、或是摸幾條魚蝦、至於雲、那眞與他「如浮雲」了、「起時」不「起時」有啥關係呢?所以同樣、像老萊子綵衣娛親、又作嬰兒啼、要著撥浪鼓、我看着就覺着極度的不調合、種種的動作完全著重在孝字上、當然談不到趣味上去、假設我若是老萊子的雙親、看見生着鬍鬚的兒子在地上打滾、不但不知從何「娛」起、而且眞的要起哀思了、袁宏道在他的「敍陳正甫會心集」一內就曾有過這樣的話

「……夫趣之得自然者深、得之學問者淺、當其爲童子也、不知有趣、然而無往非趣也、面無端容、目無定睛、口喃喃而欲語、足跳躍而不定、人生之至樂、眞無踰此時者、孟子所謂不失赤子、老子所謂能嬰兒、蓋指此也、趣之正等正覺最上乘也、迨夫年漸長、官漸高、品漸大、有身如梏、有心如棘、毛孔骨節、俱爲見聞知識所縛、入理愈深、然其去趣愈遠矣」—

所以趣味是勉強不得的、老人不必强作有兒童的趣味、兒童也不必强作有老人的趣味、倘有造作的成分在內、那趣味便也煙消雲散了

作者和作品　(仲泉)

作者對於他的作品是非常重識的、這並不是「文章是自己的好」重識是關心或者愛護的意思

作品、有人說他是心靈的結晶、我的意思是：「天下之最可愛者莫過於兒子、但是作者對於他的作品比愛兒子的還重十倍、作者重識他的作品、雖不像父母之看待兒子、熱了怕上火、冷了怕受涼、多穿衣服、吃點牛黃解毒什麼的、那麼愛護無微不至、但父母期待兒子將來成名立業、增光門第、這和作者希望他的作品傳之後世、永垂不朽是同一的心理、要說作一篇文章、再者眞要嘔心吐血、誰也沒看見、嘔心吐血住醫院照太陽燈不克奏效、那也是麻煩、反正作品在未產生以前、作者的腦力和精神總經過長時間的奮鬪、至少跟養兒子一樣費勁(也許有例外)而成功了作品、鄰居的二嫂子教訓二禿「養你這麼大、容易」!作者對於他的作品亦如此「不容易」當然要重識的

作者爲了紀念他的「不容易」爲了「傳之後世」、從那一方面看作品也值得重視、你別看自己教訓兒子、又打又罵、打是喜歡罵是愛「不容易」麼?如果兒子被別人打了一個嘴巴、那可不行!咱們得說說理、不管兒子怎麼淘氣、兒子是我的、你不能打

作者對於他的作品受了外人的指摘或非議、那無異於兒子被別人打了一個嘴巴、心疼!所以「文章是自己的好」、其實自己並沒有給文章登廣告、「貨色鮮明打倒一切」而是關心自己的文章溢於言表

當時所賤、而桓譚以爲數百年外、其書必傳、其後張衡陸績、果以爲絕倫參聖、夫史通方諸太玄、今之君山、即徐朱等數君是也、後來張陸、則未之知耳、嗟乎、儻使平子不出、公紀不生、將恐此書與糞土同捐、煙燼俱滅、後之識者、無從而觀、此予所以撫卷漣洏、淚盡而繼之以血也」

這可以看出作者對於作品不但重識、還得要知音、對牛彈琴、牛固不能聆略高山流水、對貓唱山西梆子、貓也鬧不清是什麼味兒、白費事、那麼作者的作品成功以後、光是自己托在手裏、看兩眼包好、包起來再看兩眼、雖然珍重、是好東西、誰又知道、無論如何得有知音、可是知音很難、作品能使人知道、固然不錯、然而能流傳于百年後還有人知道、這却不是作者所能想到的、所以劉知幾先生神經過敏、想到他的作品—史通、將來與糞土同捐、煙燼俱滅、後之識者、無得而觀、以至對他的作品哭起來了、作者對於他的作品、是如何重觀、關心

幽默　(新譯)

支加哥地方、舉行競爭選舉時、某政客、特意去訪一個雜貨商人、他說「我想、請你投一票、可以嗎?」

雜貨商人、「啊!說起來、眞是抱歉、我實在已經允許幫助另一個候補者了」

政客、「啊!就政治學而言、允諾與履行是截然兩事」

於是、雜貨商人說「既然如此、我願對你允諾」

醫生、「你覺得不舒服嗎?讓我看々你的舌頭」

病人、「醫生!這有何用、舌頭並知道我的病況呀」

水滸 (263)

第五十四回　高太尉大興三路兵　呼延灼擺布連環馬

淩振急待回船、船尾艎櫓已自被拽下水底去了、兩邊却鑽上兩箇頭領來、把船只一板仰合轉來、淩振却被合下水裏去、底下却是阮小二一把抱住、直拖到對岸來、岸上早有頭領接著、便把索子綁了、先解上山來、水中生擒二百餘人、一半水中渰死、些少逃得性命回去、呼延灼得知、急領馬軍起將來時、船都已過鴨嘴灘去了、箭又射不著、人都不見了、只忍得氣、呼延灼伏了半晌、只得引了人馬回去、且說衆頭領捉得轟天雷淩振、解上山寨、先使人報知、宋江便同滿寨頭領下第二關迎接、見了淩振、連忙親解其縛、便埋怨衆人道、「我教你們禮請統領入山、如何恁地無禮」淩振拜謝不殺之恩、宋江便與他把盞、已了、自新執其手、相請上山到大寨、見了彭玘、已做了頭領、淩振閉口無言、彭玘勸道、「晁、宋二頭領、替天行道、招納豪傑、專等招安、與國家出力、既然我等到此、只得從命」宋江却又陪話、淩振答道、「小的在此趨侍不妨、爭奈老母妻子、都在京師、倘或有人知覺、必遭誅戮、如之奈何」

宋江道：「但請放心、限日取還統領」淩振謝道：「若得頭領如此週全、死亦瞑目」晁蓋道：「且教做筵席慶賀」次日廳上大聚會頭領、飲酒之間、宋江與衆人商議破「連環馬」之策、正無良法、只見金錢豹子湯隆起身道「小人不材、願獻一計、除是得這般軍器、和我一箇哥哥、可破得「連環甲馬」」吳學究便問道：「賢弟你且說用何等軍器?你這箇令親哥哥是誰?」湯隆不慌不忙、叉手向前說出這般軍器和那箇人來、正是計就玉京擒獬豸、謀成金闕捉狻猊、畢竟湯隆對衆說出那般軍器、甚麼人來、且聽下回分解

第五十五回　吳用使時遷偷甲　湯隆賺徐寧上山

話說當時湯隆對衆頭領說道：「小可是祖代打造軍器爲生、先父因此藝上、遭際老种經略相公、得做延安知寨、先朝曾用這「連環甲馬」取勝、欲破陣時、須用「鈎鐮槍」可破、湯隆祖傳已有畫樣在此、若要打造、便可下手、湯隆雖是會打、却不會使、若要會使的人、只除非是我那箇姑舅哥哥、會使這「鈎鐮槍」法、只有他一箇教頭、他家祖傳習學、不敎外人、或是馬上、或是步行、都有法則、端的使動、神出鬼沒」林冲問道「莫不是見做金槍班教師徐寧?」湯隆應道：「正是此人」林冲道：「你不說起、我也忘了、這徐寧的「金槍法」、「鈎鐮槍法」、端的是天下獨步、在京師時、多與我相會、較量武藝、彼此相敬相愛、只是如何能彀得他上山來」

湯隆道：「徐寧祖傳一件寶貝、世上無對、乃是鎭家之寶、湯隆比時、曾隨先父知寨往東京、視探姑母時、多曾見來、是一副雁翎砌就圈金甲、這領甲、披在身上、又輕又穩、刀劍箭矢、急不能透、人都喚做「賽唐猊」多有貴公子要求一見、造次不肯與人看、這副甲是他的性命、用一箇皮匣子盛著、直掛在臥房中梁上、若是先對付得他這副甲來時、不繇他不到這裏」吳用道：「若是如此、何難之有?放著有高手弟兄在此、今次却用著鼓上蚤時遷去走一遭」時遷隨即應道「只怕無此一物在彼、若端的有時、好歹定要取了來」湯隆道：「你若盜得甲來、我便包辦賺他上山」宋江問道：「你如何去賺他上山」湯隆去宋江耳邊低低說了數句、宋江笑道：「此計大妙」

甲戌除夕一套　(孫湘濤)

「仙呂入雙調」(步步嬌)看小子街頭賣痴傻、煩惱似天來大、活生生笑殺了咱家不想糊塗、古今無價、反自枉咨嗟、早急景催年龍抹、十年作客走天涯、鎭日價五典三墳儘疏爬、空想那唐虞揖讓治天下、您聽着明時冠蓋滿京華、俺只學祭詩賈島傳佳話(皂羅袍)本來是奪利爭名都假、到不如登樓賞月、遇酒簪花、吟風嘯露傲煙霞、揮毫拂素摹圖畫、悶來便去青門種瓜、閑來便學羊市酒度殘臘(好姐姐)謾怪咱只裝聾做啞、却何苦爲人作嫁?韶光一瞥、追思歲月遐、瀟灑、無憂無慮無牽掛、好等着明日尋春驟駿馬(情未斷煞)聽爆竹、聲喧嘩、算贏得、甲子新加、俺早又制就新詞付伯牙

蕩船 (調寄雁兒落)　(宗文)

碧濤中、薰風雙槳划、斜陽孤帆掛、綠柳掩紅樓、青山明如畫◇一顆心、常繞水之涯、時飛塊外、惟歎妻孥累、想起眞無奈◇一葉舟、幸喜海波平、難得良友從、長空白鷗輕、海底巨鱗縱

談金聖嘆 (三)　(萍寄)

「是日也、十案共一百二十一名、淩遲二十九名、斬八十九人、絞四人、撫臣分五處斬決、抗粮及無爲告二案、斬於江寧之三山街、是時四面皆披甲圍定、撫臣親自監斬、至辰刻、獄卒於獄中取出衆人、反接、背插招旗、口塞栗木、挾走如飛、親人觀者稍近、則披甲者槍柄刀背亂打、俄而砲聲一震、一百二十一人皆畢命、披甲亂馳、群官皆散、法場之上、惟血腥觸鼻、身首異處而已」

聖嘆只爲一時的憤慨、仗義執言、遂遭此意外之禍、家亦籍沒、妻子流落寧古塔、殊令人不忍、裁園贅談、謂其「寥寥數語、悲抑之情、見於言外、論者謂聖嘆以公憤訟貪吏任維初、詞連撫臣朱國治、以是而死、死出於義、以一卓犖不群之士、竟死於昏庸冗闒之夫、嗚呼惜哉」處在現在這年頭、眞得「爲人不說人間事、方是人間無事人」聖人之言曰：「明哲保身」聖嘆不知此理、只徒快言於一時、而遭殺身之禍、悲矣!宋長白柳亭詩話曾有一節云：「聖嘆既死、山左有某官署召仙、仙乃聖嘆、判一詩云：「石頭城畔草芊々、多少痴人城下眠?惜有金生眠不得、雪霜堆裏聽啼鵑!」雖是一件迷信事、當亦爲有心的人所假託、這首詩眞令我們不忍卒讀、聖嘆在獄中、曾有書與其家人云：「殺頭至痛也、籍沒至慘也、而聖嘆以無意得之、不亦異乎?」又說：「殺頭至快事也、亦於無意中得之」這兩句話我們眞分辨不出那個悲慘、徐珂之淸稗類鈔亦載有金聖嘆之軼事一節云：

「金人瑞以哭廟案被戮、當棄市之日、作家書付獄卒寄妻子、獄卒疑有謗語、呈之官、官啓緘視之、則見其上書曰：「字付大兒看、鹽菜與黃豆同吃、大有胡桃滋味、此法一傳、吾無遺憾矣」官笑曰：「金先生死且戲人」」

人若能將死看輕、則一切的悲哀都可以免去、此時聖嘆恐怕早已知道自己是不能免於一死的、所以在死時反而心平氣和了、現我再抄一段金聖嘆的詩、就算這篇的結束吧：

「江水流春不當春、江花江草故愁人、開頭捩舵汝何往、擊鼓鳴鐃皆不倫、巫峽猿啼直迸血、楚天風雨最通神、老夫欲寄精誠去、憑仗高風達紫宸!」金聖嘆題「愁」

濤聲　(泣影)

近來身體好像有點什麼病似的、也許是天氣太熱、精神困乏的使然吧?工畢後、五點多了、挾着一本書、徒步往×學校走去、到了學校、已七點過了、先生站在講台上、指手畫腳、表白很熱心似的在講日語、學生們、恭然敬聽的大抵只有十分之七八、餘者不過是打盹、細談……就這樣、馬馬虎虎的、消耗了一點多鐘寶貴的光陰!

課畢後獨自走至山麓、已是臨着海岸、呵!在這山海間、眞是別有令人留戀的一種風味喲!看哪!幽邃的密林、凄楚的海濤、暗淡的樹影、伴著白鷺的飛嘯、這樣的景趣、我不知是詩情、還是畫意、如果我要有一分的天才、定然把牠描寫出來、或畫出來、以供愛好自然的朋友們觀賞

靜寂的夜、漸漸的深了、因爲時間的催促、不能悠久的逗留、只得狠心歸去、回頭走不遠、見一賃小的屋子、酒店、我便走進去

「喝酒麼先生?裏面坐!」一陣招待的聲音!我到一張方棹前坐下、「來一瓶啤酒和××下酒的小菜」我這樣告訴他、招待很快的拿來啤酒、起開便給斟上了一杯、我拿起杯來略飲少許、苦澀莫明、我便想起誰的詩中說「但月亮映日光般快樂須映悲哀而始明快樂、未受過悲哀洗禮的快樂、有如餳食之悅口易厭、還不如受過悲哀洗禮的快樂之彷彿苦茗回甘」我靈海起了潮汐、這杯苦酒、尤宛如那杯苦茗、把牠痛飲下去、也許能回味馥馨、哈々!痛飲吧!「萬事不如杯在手、一年幾見月當頭」沉醉的當中、便是忘憂的時節、雖然我有生以來、沒有飲過一次酒、但我覺得酒的興奮人和快慰的確是不淺的、否則古人何以拿着酒那樣的重視呢?喝盡了一棒酒後、醉得面根耳熱、忽難以行路

算清了酒錢、走出門、又聽海濤依然在響、我耳聆波濤的聲浪、在悲歡交際中回到了寄宿舍!

鏡裏的眞假　(拜金)

美人是愛明鏡的、因爲美人愛看鏡子裏的美人、也就是愛看她自己的美

其實愛看鏡子的不盡是美人、人對於自己總是寬容的、即使是血上有麻點或瘢疤之痕、也一樣喜歡向鏡子裏看々自己的相貌的、而且看過之後心裏總爲自己解釋道：「雖有麻點和瘢疤、但也是很俏皮的、那副眼睛是很動人的」假使有人已經不能自己的面貌上找出一點安慰自己的美處來、那麼他會嫌惡起自己的面相來的、眞有這樣一個人時、我相信他將永還不看鏡子、然而世間似乎還沒有一個永遠不看鏡子的人

人既都願意自己的相貌美好、却又不大好問人對自己的相貌的意思、於是只有向鏡子裏瞧由自己來估價了、可是鏡子有時候也是不準確的、起浮不平的哈哈鏡就是例證、西施站立在凹凸不平的鏡子前、也會變作了醜婦的奇形怪狀、所以照鏡子的人、總是選一面準確平坦的鏡子、希望自己的面貌、不至於改了原樣——其實呢、是更願意有一面照出來比自己原樣更美好的鏡子的、看這樣的鏡子時、自己便覺得儼然是一個美人、心上便彷彿非常自慰、但是這也不過是自慰而已、一個面黃肌瘦的人在鏡子裏照成一個「面如冠玉」的絕世公子、這不過是鏡子的欺騙、實際上依然是面黃肌瘦的醜相

這樣說時總有點好笑吧、可是人類——或者說我們的同胞吧、總是存着這樣一種心情的、據說投機的商人已經發明了百照百美的超等鏡子、而照相館的技師也可以用手法在一個沒有鼻子的人的相底上增加一個鼻子、大概這種性格與阿Q君是不無相同的

我怎麼又說了一大篇鏡子的話呢?因爲昨天又看到了阿Q作者的另一篇文章「打聽印象」、說是每次爲外國名人到中國走一趟、中國的學者之流總愛打聽一下、「對於中國的印象如何?」滑頭點的在吃飽了大餐之後點點頭、說聲好、於是大家滿意了、因爲「中國給外國人的印象好」光榮、老實點的如蕭伯納之類、雖然也吃了大餐、却不會說好、所以就被人攻擊了

我覺得這也是人之常情、正如照鏡子的、凡是醜相的人、往往比常人更勤於照鏡子、牛頭馬面照鏡子、是希望鏡子裏照不出兩只牛角馬面自够縮短的、商人既狡猾、有了那麼一面滿意的鏡子給他們照、他們心上自然是快樂無比的、因爲照得次數多了、就漸漸會覺得牛角已經眞的不存在、而馬面也像眞的縮短了、偶偶然有一面照得見眞的鏡子照見了本相、自然要恨根不休了、—其實他們本身也知道眞相是如何的却總不大願意照見牠!

東鄰詩人吟稿

花下踏月影　(芝園　山崎泰玉)

春到紅櫻已十分、長堤萬朵漲香雲、花間拖杖月明夜、橫笛聲從何處聞

辻澤萬水曰、餘韻繚緲

花下踏月影　(克堂　香川鍊彌)

櫻雲簇簇月團團、一刻千金夜欲闌、駐馬高歌驚宿鳥、飛花如雪撲銀鞍

辻澤萬水曰、一結綺麗

其二

春月矓瓏夜色微、櫻雲濃漠壓吟衣、多情恐貫嫦娥妒、少女如花扶醉歸

辻澤萬水曰、後半何等情趣

△盧蒲嫳(女底)髮短心長(左傳)盧蒲嫳、曰予髮種種、子奚能爲、子雅曰彼其髮短而心甚長

烈士暮年雄未已、頭童齒豁有能爲、而今髮短人々是、不識心長屬阿誰

△唐玄宗貌瘦人肥　唐玄宗嘗臨鏡、默然不樂、左右曰、韓休爲相、陛下殊瘦於昔、何不逐之、上曰、吾貌雖瘦、天下必肥

人肥貌瘦說玄宗、四十餘年自道龍、一自國忠來爲相、紛紛亂政病三農

△李林甫口蜜腹劍(唐)李林甫、多以陰計陷人、世謂其口蜜腹劍

腹劍深藏未易探、語言甜蜜令人甘、大奸原與忠相似、毒計中傷在笑談

△趙子龍一身是膽(蜀志)趙子龍將數十騎、値曹軍大至、子龍突陣、且戰且卻、魏兵追至營、子龍大開營門、魏疑有伏、引兵去、劉備至營、視之歎曰、子龍一身都是膽也

姜維膽大如雞卵、終見降王走傳車、未若子龍身是膽、空營卻敵勇何如

△周靈王生而有鬚(風俗通)周靈王初生有鬚、王甚神聖、諸侯臣服

髭鬚幾見出娘胎、未出娘胎一世該、此乃靈王眞異處、未生天已老其才

老牌貨品　物質優良
敬贈與你　請君鑒賞

本行所製出双妹老牌化粧品、品物質優美、作用卓著、向蒙各界嘉許歡迎購用、行銷廣遠、至深感謝、現爲酬答主顧起見、特製備大幫雪花膏及各品備贈、凡將用完之双妹老牌雪花膏吉瓶彙呈五個、至到下列各處、即以同樣双妹老牌雪花膏一瓶、或按該雪花膏一瓶之同等價値改要双妹老牌別貨、均任尊便、但所有吉瓶須
(1)有双妹老牌雪花膏之原貝商標紙
(2)有双妹老牌錦蓋
(3)有加貼吉瓶換贈證戳
三項完備、方作合格、滿洲國內地分行及分埠代理、另寄售家均有此項完備之貨品售賣、購買時如要第三項所列換贈證者、請注意向該售賣家換取、凡愛用老牌雪花膏各界士女、希爲留意。

廣生行啓　奉天城內—鐘樓南
總發行所　營口—東大街　新京—大經路　哈爾濱道外正陽街　大連—監部通

秋農醫院　地址奉天大南市場◎滿電話三一〇一一號
診療科目　●內科　皮膚花柳科　●外科　耳鼻咽喉科　●兒科　產婦科眼科
附設戒煙　鴉片嗎啡　白面巴比　那兒等癮
不論年久癮重及身體虛弱者均可醫治不用瘋藥麻藥無痛苦七日至半月全癒鄙人等在南滿醫院當醫師多年見我國人因言語不通殊感困難今爲國人便利計自設醫院設備完善各種手術均能施行庭園寬闊樹木花草病室清靜備有澡堂自來水夏有電扇冬有暖氣隨時入院看護周到收費低廉
院長　苗秀新　啓

感謝孟天成院長
鄙人久患鼠瘡苦惱異常幸經博愛醫院孟天成院長暨日沖副院長爲之割治烤電服藥不數日覺行霍然矣感激之餘無以爲報特此鳴謝
大連市常盤町六四　楊蕙濤　啓

滿洲唯一的藝術刊物　瀋陽畫報
印刷精美、材料豐富、售價特別低廉、兩日一期、全月十五期、本埠報價五角、學生四角
招募各省市縣鎭分社及代銷處待遇優厚
社址奉天大東邊門外　(滿電話二四八三號)

鍾鼎氏治耳萬靈油
耑治痛腫膿血鳴癢聾塞等耳疾每付兩瓶現洋兩圓
總批發處奉天小南門內宗仁府胡同東(鍾鼎居)
代理處哈爾濱世一堂　吉林五洲藥房　大連監部通華泰藥房　新京商埠泰和祥藥房　遼陽增發鈺　錦縣三元堂

看!看!
春貨到齊特別犧牲大拍賣本行特由歐美各大名廠定織花素絲絨衣料織錦綢緞綉花巧奇紗料仕女應需物品一概俱全存貨無多務請惠顧諸君切莫錯過機會爲幸
布路洋行　印度綢緞　莊啓　奉天浪速町十番地

東印度製　脫淋排根丸
本藥係東印度嘸嚩藥廠製品專治一切淋症放尿刺痛濃汁淋漓尿道腐爛尿中混血陰莖腫大龜眼封閉睪丸疝痛腰痛腿酸尿意頻數夜夢滑精本藥決不傷害腸胃非他藥所能及服藥後當日消炎消腫立時止濃止痛用過千方百藥不効者請服本藥立出苦海準見奇効
每瓶國幣一元六角
特製每瓶國幣二元外埠購函加郵兩角
(奉垣各大藥房均有代理)
總經理　奉天小南門裏路東　興記大藥房

泰來

興農貸款由省發到 農民喜逐顏開

總務科長等共同審查借據 不日即可赴鄉發放

本縣前由省擬定撥發興農貸款、二萬五千元、轉行貸給農民情形、迭誌前報、茲訪聞月之十四日、省方所發之款、已經撥到縣、張總務科長、孫財務局長、與農會張會計、共同審查貸款借據、不憚勞悴編夜赶辦、爲使分配允當、又招集各保長、會同審查、現在各農民、聞不日即赴鄉放款、均喜逐顏開、以爲王道國家、惠及群黎云

安警署長盡厥職

泰來縣城區警察署長職、虛懸日久、六月一日、由龍江省聘安君來祥氏、充任該職、安君係警界老手、人材優秀、經驗學識、頗爲豐富、自任事以來、即對於警政應興應革等事宜、積極整頓、該安君在警界多年、對於地方治安極力維持、誠警界不可得之人才云

明團長限制部屬欠貨賬

特函商務會通知各商號

駐泰陸軍十一旅十六團團長明鍾泰、爲人精明嫺習戰畧、且對治安方面、力加維持、故官民各界、均交口稱頌、月之十三日、該團長復函請泰來縣公署、轉飭商會、通知各商號、不准賒給士兵貨物、一面又嚴飭其部屬、購買物品、應付現款、不准拖欠賬目、若明團長愛護商民之誼、誠堪欽佩、茲將原函錄下、逕啓者、查軍隊駐紮各處、因期間長久、對於各商一號難免有公私拖欠之事、一且該隊開拔、或個人調轉隨之發生糾紛、致起控訴、抑或惹各上官不滿、敝團爲防禍於未然、各項代金及餉糈皆提前按月發放、嚴令各營連對於各商來往、概以現款交易、不准賒欠、且派副官不時嚴查、並屢函泰來商會轉知各商號、如有各連或個人拖欠者、敝團概不負責、惟恐有奸商利圖、不明斯意、仍背賒欠、將來發生枝節、對我

遼中

關縣長接篆視事

遼中縣金縣長兆庚、蒞任數載、劣政多端、本縣士紳、對之屢加控告、祇以金兆庚巧於運動、久未達到更換之目的、此番金之官運已盡、被撤之原因、係因侵占公款甚鉅、爲縣農會陳會長張副會長將金兆庚及其屬員(即共同舞弊攫款之輩)指控於新京監察院、當蒙派委林監察官來縣查實、所控六條、取締復命、是以實行撤職、遺缺當派、關海峰氏接充、關縣長乃率同隨員於六月十二日蒞縣、於十三日接篆視事、教育局長金保忱被撤、以何立中接充、財務局長李文英被撤、以王經文接充、內務局長被撤、以趙祥璞接充、總務科長王樂民被撤、以吳旭瀛接充、誠屬遼中行政官員之大更動云

阿城

特別治安工作班 全體乘車赴哈

各機關及學生均到站歡送

本縣特別治安工作班、由縣赴鄉五區、巡閱一節、已誌本報、月之十日早八點由縣出發、即赴五區、由五區轉赴二區、昨已視查完畢、於十六日由料甸子返縣、上午十時、至本城車站、即全班人員、休息於車站、日本旅館內、下午四點出綏開哈之列車、該工作班全班人員、乘車赴哈城內、由縣長參事官率警務局長各指導官、各機關法團首領、各學校學生、以及商民均執日滿兩國旗、至站歡送、頗極盛況云

阿什河車站 蘇職員歸國

本縣阿什河車站、前北鐵之時、因從業職員俄人、現已至歸國之期、故本站前在北鐵之各俄職員於月之十五日將所有傢俱物品、器皿、均裝載火車、於十六日早、各俄職員携帶家屬、均由阿乘車赴哈、由哈轉赴蘇聯歸國矣、計本站歸國俄人乘座之列車、達二十餘輛云

哈爾濱特別市署制定

市稅暫行條例（續）

二〇噸以上汽船、閘平船帆船(哈爾濱航業聯合局所屬船舶)

評價額概算　一千六百萬圓之千分之二五

一年收入金概算　五百萬圓之千分之八

純益金概算　一百萬圓百分之四

即如以上所述、與房捐之房租金總收入之百分之四、及車捐率等比較時、可謂稅率過低矣

◇　◇

車捐、從來市與警察廳重複課稅、此爲兩官廳之主要收入財源、此次之改正、大體將市及警察廳舊車捐率合併計算、後約將稅率減低一成左右、其中一部即自用車、因其有相當之擔稅能力、仍照舊率、合算課徵之改正尚難謂車捐率雖低、但如依新京市與濱鐵稅局地重複課稅比較之、較輕於新京十分之四五之負擔、將來新京亦有將此減輕之方針、來本市即勿須與他市步調一合併之必要矣、市依照大體一般的稅制整理、待將來自然增收之時期到來時、當可逐次減輕、所以更可免去一般減稅斷行之要望也、本市之營業捐與車捐、稱爲勦敵之論調、實爲一般之論調、實爲一般市民對於市政之眞像尚未徹底自覺、勿論至任何時期、仍存有一種虐政之遺物之觀念、殊堪遺憾者、並未想到市政爲純潔的、但現在實有不得已之狀況、最近實有整理之必要、所以暫時的設定另册之條例、也車捐內新設者即車力捐、及特殊自動車捐、但此亦應合負擔公平之原則也

其次汽車捐從來以複雜之科學計算、按實馬力算定作課稅之標準、但其中有多數之古式汽車於徵稅上殊感不便、茲定以無大差別之課稅標準、當於先進都市施行之、即按乘客定員及積載重量課徵之、可以免去高級車及馬力較大之自用車較營業車之高捐率也

「重載車」等將現在所按照實馬力數之稅額、改爲按照積載重量制度稅額、以期徵稅之、便利也

◇　◇

妓女捐、傅家甸方面歸市徵收、道裏方面歸警察廳徵收、以地區之進雖未重複、但此次將全市妓女捐統一整理之稅率、亦多少減輕之、更因妓女捐爲境遇悲慘妓女課稅之對像、由負擔上及社會政策上觀之、必須要有一個任何之整理、柰其年收額達七萬圓之多、除由遊興捐及其他代此作財源外別無整理之方策、依市財政之現況勿論如何亦當存置之、不過想於可能之期間內、以合法之市稅代替之

尚妓女捐受市面不振之影響當然較舊時代減少、更由稅率減低與員數減少、一年可預計減收一萬三千餘圓

◇　◇

糧捐、將從來市之四廛糧捐、四廛糧捐、布特捐與警察之止糧捐、雜糧捐、水警糧捐、糧業助警捐總括的整理廢合、將從來之入市出市二種課稅廢止、按照左列賦課制改正之

糧及穀物由市內各站及各埠頭向市外運送及保管寄託者、或於市內作造原料使用者

卽以上所列之限定課、已由一成至五成之不減額矣、於可能範圍內使徵稅手續簡便

將從來極端紊亂之糧捐、作劃期的整理、並絕對施行、更糧捐爲舊時代苛斂誅求之遺物、亦有急速廢止之意見、市及警察糧捐合併正收二七萬餘圓、如將此完全廢止、如以營業稅、或戶別捐、作歲入缺損之塡補時、對於市民之負擔、必感急激加當、使市民大發疑問、況在此國籍法均未完成之今日、因間接的地方稅殊不合理、以直接稅增徵將此廢止之論調、洽如紙上談兵、對於實際問題殊感困難、更此次北鐵收買交涉成立、布特捐將要完全廢止、每年可發生三二萬圓之歲入缺損、如將糧捐廢止時、更當感加倍困難、出不得已、將此改正存置之慎重考慮之結果、如另册所決定之稅率、將負擔減輕、如此地方農民及市中之糧棧、較從來交易必富大勢獲利矣、更早晚當然必成廢稅、他日參考市況並可路着市民各位對於市稅自覺之步調、漸次將直接稅如營業稅、戶別捐等增徵、可將糧捐廢止之、一糧於市民之負擔中從來爲一時的目的稅、以此抵作警察及學校經費、王道政治標榜之今日、想到國民之痛苦、當然、將此種間接稅廢止爲妥當者、市稅條例之新設是否爲永久的、各位一定很爲擔心、但現在已經將此作爲市稅、列入一般會計歲入矣、如此市稅條例否決時、則將於不得已之中仍採用從來之課率徵收之、反而增加負擔特此聲明

戶別捐、以從來市之住房捐改正者、將適用範圍擴充、此非完全新規之設定、各位可以了解的住房捐、於前俄國董事會時代所設定者、以房租作課稅標準、以累進稅賦課之、此稅、稱爲一進步之合理的市稅、但現在房租難與各人之所得額及資產成正比例者佔有多數、市民方面對此亦異議迭出、收入成績亦極端不良、又住房捐之名稱很容易與家屋稅誤解、故均誤爲此稅對於房者所賦課之家屋稅、此種誤解論調很難打開、此次改稱戶別捐於本市內居住三個月以上者及謀獨立生計者全部適用之、免稅點以年收一二〇〇圓之程度爲標準、期減輕民附級之負擔也、以現行住房捐率爲基準、適用綏和累進稅率、祇每年度財政需要永久保持稅收之伸縮性、故將負擔亦按年變更之、以爲考慮現市況之關係、以年改入預算一〇四〇〇〇圓程度爲止、與現在住房捐收入比較時預計減收一二、〇〇〇餘圓

茲就各區收入預計觀之如左

納而使其拍賣財產妨害生產交通等壓迫國民經濟而苛斂誅求、是本市最警戒而避免者、本市勿使一般感受苦痛、定以能納之稅爲本市所最加考慮之點、對於俸給生活者營業者、依照財產利潤生活者由年總收入除去總支出以殘額剩餘金納稅、使其感受納稅愉快、作永久繼續性的納稅最爲適當者、此種意義以純收入爲課稅標準之戶別捐（外國謂之所得稅）此可謂最進步之稅金也、勿論任何文明國家、均以所得捐爲主幹稅金、所謂營業收益稅、地捐、資本利子稅者均爲補充稅也

回顧本市現在之稅制、誠無統制過去市費必要時、將同一之課稅物件異定名稱、作爲目的稅、遞次新設、現在其數亦達四十餘種、此亦有歷史的理由、不能一概而論、但是於滿洲國最大之商業都市、國際都市最近治外法權停廢呼聲最高之時、當然有難以許可舊稅存留之事實、早已根據政府之內命、以戶別捐爲市稅之基本、稅率將當然較現在之住房捐減輕、將來漸次備作想完一理想的租稅體系也、對於一般營業者與營業稅重復、以從來之習慣觀之當覺複雜、負擔亦小加重、但在整理之當初多少難免有些無理、期社會生活之完備、由產生個人眞正之幸福言之、以道義之觀念、當然能得各位之贊同、此次住房捐廢止設定戶別捐、更新京業於去年七月一日實施獲得好的效果矣、奉天亦於本年七月一日起施行之、其次所解說者爲何營業稅繳納者再必須賦課戶別捐、兩稅均由營業所得納稅者、市於財政收入有不得已之市稅增徵之必要時、如以營業稅改正增率一方可減去手續一方可減省多數徵稅費、想各位定有疑問發生

此點因先進國業已對於租稅單一主義成爲議論、並各國不以戶別捐即所謂單純的戶別捐、營業捐即營業捐去看做之點大體可以了解矣、勿論任何地方、對於租稅技術亦難達到理想的地步、所以始一取單一稅主義、難謂完全單一稅、膨脹無止境、應合財政上之必要而增徵時、可由小錯中生出絕大之誤會、且不僅難依必要部分去增加收入、對於公平上之增長亦甚困難、單一稅有容易通脫之缺陷、所以一與均不採用、本各國之租稅體系均近於理想以戶別捐、(所得稅)爲基、另置含有補充意義之營業稅家屋稅等補充之亦述之於前、然營業者爲戶別捐與營業稅二重課稅較俸給生活者是否不甚公平、當有疑問發生、此爲一般當然之問題、但如將租稅之分配原則稍稍解釋想當能明瞭矣

凡所得之區別如下列三種

一、財產所得（金錢儲於儲蓄、會或銀行之利息所得）

二、財產及勤勞所得（營業者之所得）

三、勤勞所得（以身體爲資本而工作如俸給生活所得）

即如以上所得獲得痛苦之程度觀察、當然亦有例外、大體第一是勤勞所得、第二是財產及勤勞所得、第三財產所得、租稅負擔痛苦輕少者則重爲分配之原則、營業者與俸給生活者之所得同等時、營業者方面亦多少應多於俸給生活者、未包含戶別捐之課稅物件以營業稅課徵之、兩稅均減輕設置是否堪稱爲公平之賦課歟

各人之每年總收入預算額、最少須將一定之生活費撥除之餘額謂之資力額、以此爲課稅標準、將此資力額由一等至三十七等之區分等級、及負擔率表塡寫各等級所屬之人數、乘其等級之負擔率合算之當年度之戶別捐預算除之、按其負擔率之一點之稅率計算之、以此稅率乘各人之負擔率可決定各人賦課之年額也、足一點之稅率、大概爲一分之程度、比較現在之住房捐多少亦能減輕

最成問題者、爲課稅標準資力額之算出、根據各位所承知者本市比較南滿各都市房屋及物價等均爲高貴、最少生活費亦當提高、所以由各人年總收入之控除額亦當加多、但俸給生活者大體依新京奉天之課率負擔畧行加減之、並營業之資力算定更感困難、由賣出額控除一定之數目、以資力額看做爲通例、大體、以房租之三至五倍、其他並徵求評稅委員會及向業公會商務會之意見、依照實情推定資力額、並以外形標準賣出額作參考、按所謂查之實情推定決定爲方針、當然比其他都市之賦課公平、大連最近業已實施以上之方法、獲有很好之效果、所以本市亦以實情調查推定視爲最重要者

戶別捐適用累進稅率例如資力額一〇圓者繳納一圓時、較資力額一〇〇圓繳納一〇圓者、當感痛苦、所以對於一〇〇圓者、可以稍再畧處增加繳納之、以此爲原則、由資力額三〇圓至三二〇〇〇圓止、分爲三十七等級以綏和累進稅率課徵之、住房捐業已如此法課、懷想各位早已了解矣

以上所述戶別捐爲一種很複雜的稅、作市稅之根幹、保持稅收之伸縮性爲最重要者、政府稅制整理之內命亦指令設置之、當於最近公佈之、地方稅法規定之、本條爲暫行的性質、規定亦甚簡單、懇請各位諒解與贊同

現在暫行市稅條例之概畧說明、業已完了、總之此次之稅制整理、是依日前地方稅法之公佈、因警察捐之接收於稅之範圍內、將市民最異議之住房捐緊急改正編入本條例中、此以直接問題、負擔並未增加、以總體觀之當要減收、此次改正之結果減少市民市稅負擔額年達三〇萬圓之程度、此次受政府方面多大之援助、非常欣快者

尚因警察捐之接收、而生出之增收悉數列入一般會計、特此聲明

（未完）

海拉爾

警署注重衛生 施行清潔檢查

興安北省公署警察署長谷川喜一氏、自到任以來、關心路政、注重衛生、極力設法整頓、並近來氣候冷熱不定、人民易生疾病、屋宇不潔、穢物灰塵、尤爲特甚、所以前特令所屬各旗、轉知各分所、按各管界商民和住戶、一律清除穢物塵垢、以資清潔、定於本月十七日至二十日施行檢查清潔、而注重衛生云

洮南

七間房北頭醫院門口 發見無名男屍

衣服襤褸鼻口出血 分所轉報法院檢驗

洮南七間坊北頭龍石醫院門口於今晨（十六日）忽發現一男子死屍、頭南脚北、約三十歲許、衣服襤褸、汚血滿面、模糊不清、似由鼻口出血、形狀令人目不忍睹、而又無人認領、經該管分所呈報檢察廳候驗、並一面出示死者家屬速往認領云

雙城

建國運會之盛況

雙城邑第四次建國運動大會已於月之五日舉行於體育場、是日天清氣爽、惠風和暢、早八時各校繼續入會、衣帽整齊精神百倍、共到學校二十二處約六千餘人、民衆不下萬餘人、具喜形於色、翹企比賽、八時開會如儀、首由縣長報告開會宗旨、繼而開始比賽矣、比賽分男女中小各組、各校運動員、均大現身手、希奪冠軍、而一切比賽成績、竟能打破客歲之紀錄、球類技術尤其精妙、觀衆無不嘖嘖稱贊、雙城體育之進步、有如潮水一般、而球術之進步又足令人咋舌、大有一日千里之勢、茲記其當時精采者如次

長途運動員、双中之魏景福之速度、始終如一、面不改色、氣不長出、最後加油竟如百米一般、奪得千五米第一把交椅、魏君如能常々練習、不愧爲東亞之一長途健將

短途運動員、日專之李小光身體伶俐、跑勢優美自始至終、如飛一般、全場罕有倫比、打破双城歷來之新紀元、奪得全場冠軍

男小學籃球、育才與協和戰、銀笛一鳴、双方隊員、勢如猛虎、南北奔往、各不相讓、最精采者、爲協和校之球員、列陣有序、鎮靜異常、守之風雨不透、攻之每投必中、技術絕妙、結果協和獲得勝利、此固學生練習之有術、實以該校體育教員指導之得法耳、將來球術前途、更有後望焉

團體表演、安民校之梅花舞一行共四十人、身着金黃色絲線舞衣、足履白絲襪、白鞋出場時即利用舞蹈步法、待至塲中、由該校體育教員配以琴音、開始舞蹈、前進後退、步法整齊、隊形之變化、有條不紊、輕輕緩緩、窈窈窕窕、宛如仙女一般、非記者之筆、所能描寫、觀衆莫不瞪目咋舌、鼓掌贊揚、誠爲有双以來、惟一優美之舞蹈、以故而得團體表演之前茅

大會於六日告終、結果獲得全場第一男中爲双中、女中爲同化、男小學第一爲育才第二爲協和、第三爲樂七第四爲永安、女小學第一爲育德第二爲樂土、第三爲和協第四爲和暢、縣長與正副參事官按次頒獎、授畢、由縣長讀畢會詞、三呼滿洲帝國萬歲、後學校及來賓市街遊行一週、至三時遂散會矣

錦縣

省公署將更動 錦義兩縣長訊

錦州省公署、現爲整頓庶政計、乃有更動人事之訊、此爲初次任委也、計錦西縣縣長、王在邦、調充義縣縣長、遺錦西縣長一席、以錦縣教育局局長、李贊亭前往接充、右據傳訊、果能實現與否、尚未可知云

海城

虎獐屯威王寨兩處 爭校事將解決

經人調停或取折中辦法 擬各設立一校以息爭潮

本縣四區管界虎獐屯、及威王寨、因爭執高小地點、双方同遞請願書、希將此案、迅速解決、以便着手計劃各等情、已誌前訊、茲聞當局接得此項書面競爭、自得加以相當的考慮、以便批示、據威王寨之理由、以爲該處既有警察署、與學校爲比鄰、學生在此、自無危險之虞、而校址又居適中地點、房舍原係村人甘盡義務、與其遷回虎獐屯、終不若仍在原處、省却多少麻煩云云、而虎獐屯之呈文、更振振有辭、以爲論歷史、則南路高等、原設在虎獐屯、論校舍、則較威王寨、增加兩倍、論生從之安全、則虎獐屯、自事變以後、胡匪絕未敢到屯、兼距車站祇五里、交通尤屬便利、有此三點、是區立高小、移於虎獐屯、最爲適當云云、縣當局正在計劃之中、忽有脅仲達其人者、出而調停、對此事勸諭双方、各々所爭、將來取一折中辦法、擬兩處各立一校、以平風潮、但虎庄之屯、能否遂然應允、尚未可知云

四平街

九區內小醜猖獗

梨樹縣第九區界內、十二馬架子村、於最近幾日、突然糾起馬匪三十餘名、步匪十餘名、共四十餘名、到處掠奪、極稱猖獗、村民紛々遷避、當局即跟踪剿捕、以除强暴、而安地方云

安東

爲期醫療機關完善 防疫設備週密

以免傳染而保健康

安東省公署以際茲實行東邊道復興工作之中、同時期爲醫療機關之完善、而免疫症之流行、曾將各種藥品及外科醫療器之救急藥箱設置安東省下東邊道七縣中、以期防範疫症傳染、而保健康、藉重衛生、現下業已實行、配置東邊防疫陣、殊極週密云

追悼會異常隆重

縣警務局清水指導官、日前率警隊六十餘向出發四鄉剿匪、既而於二區、三級村盛家堡子、與匪開生堂帮一百五十餘名、以地勢之不利、又兼警隊力之單薄、遂致受匪之重創、清水指導官以下九名、遂爾遇難殉職、噩耗傳來當道甚爲之悼惜、該指導官等之死、除已晉級暨厚請優恤金外、又擇定本月十五日午后一時、假七道溝公會堂舉行縣公署警務局故清水指導官以下九名烈士之葬儀、是日市內各機關各法團各界代表、又新京民政部及警務司等各派代表、死者遺族一同蒞塲、足達一千數百餘衆、各機關分別贈與祭儀花圈百餘架、祭帳八十餘架輓聯百餘幅、琳瑯滿室、祭壇設置各該烈士之遺像、首由日滿僧侶誦經、餘按儀式奏樂、全體肅立、向遺像三鞠躬、全體復座、該隊中道指導官報告戰況、次由主祭官致祭上香、奠爵、讀祭文、讀祭電（中國指導官）遺族上香、縣公署職員代表上香、奏樂、日滿僧侶唪經、主祭官致謝、全體退席、禮成、殊極嚴肅云

測量艜船載重量

鴨渾兩江航業公會、近奉航政局通令、該會所設之一切艜船、應從嚴加以測量、以便甄別載重噸數、日後艜船裝備、即按規定噸數、不得稍有超過限制、並測量完須向該會領取木牌、以備易於考核、勿得遺漏云

鎮泰東火警 焚房屋九間 損失萬餘元

安東縣前街鎮泰東商號、執事郭振西、月之十五日晚八時許、不知因何失愼、突見火光燭天、幸經消防隊趕到、經一陣猛救、至九時始將火撲滅、事後調查燒燬前後屋九間、計損失房間貨物約値價一萬四千餘元、幸事前曾在太古洋行保有貨物險一萬二千元、房險兩千元等情云

綏化

屆新任稅捐局長 視察各鎭稅卡

綏化稅捐局長屆學庠氏、自任以來、對於局內、積極整頓、以求稅務之進步、該氏又於月之十七日赴各外鎭稅卡、視查一切、預約回期、三四日內云

銀行會議代表返安

新京財政部規定日前十日十一日兩日期間召開全國普通銀行大會議、安東東邊實業銀行行長王小東、該行監察范貴三、安東地方銀行常務董事兼總務課長于旭堂、奉召後、遵於先期前往與議、茲後現將該會議表決事項、業經完畢、該代表行長等均已返安、探詢該會議、大致即爲統一全滿幣制、與維持金融狀況、期國幣信用鞏固、物價不致提高、滿洲之金融得賴以復活云

爲統制保障漁業者 規定漁業執照

凡營漁業者均須到局請領 漁業分局函縣署轉飭各區

邑屬大東溝鎭、漁業分局、成立有日、現爲限制一般營漁業者、特規定一種執照、凡營漁業者、均須按照規定手續、向該局提出申請書、以便發給執照、而爲營斯業之保障、現該局已函知縣署通知各區查照

警隊出發 遊擊各區

縣警務局警察隊、日前爲參加剿匪陣亡九烈士告別式、全部返安、茲以告別式閉幕、各鄉匪類現又活動、聞警察隊全部、於昨午前十一時、齊集警務局、由指導官訓示畢、遂即開始出發四鄉、按預定計劃實行遊擊匪類、並由騎砲各隊一致出動云

政府又撥到賑糧

民政部爲救濟各縣災民、前於去歲十二月間、曾以百萬元鉅款、救濟地方難民、及組地方災歉委員會購糧實施救濟、前後計達四次、安東省下各縣、亦相繼受其救濟、茲該部以値此青黃不接之時、對於災民之困苦、更不可置之不理、因於七月新預算中、追加救濟金若干萬元、以作救濟資金並購賑糧二萬二千一百五十二元、以資救濟、除各省賑濟外、安東省下賑濟、則爲八四七九石、現已運抵到安、省署擬按災區重輕、妥爲分配云

拜泉

運動會之盛況 各校比賽成績

拜泉縣建國紀念第四次運動會、原訂六月五日舉行、時因天氣陰雨、會場泥濘、改爲六月十二日、是日早起、細雨初晴、浮雲收斂、午間亦日當空、萬里無雲、風息氣靜、纖塵不起、會場設於城內、東南廣場、北面搭禮棚一間、縣令上御影、棚前交插日滿國旗、東西爲來賓及司獎部、場南正門搭彩門一座、中央爲旗桿及宣告台、四周分植木桿、以麻繩、男女學生各組運動員及各界來賓、均於早八時、齊集場內、如儀舉行開會式、九時開始比賽、觀衆如堵、喜形於色、選手努力、精神百倍、至各學校之團體操、或以出或以整齊驚人、花樣翻新、形色不一、尤能引人注目、男女社會組、幷可隨時報名參加比賽、因之一般觀衆、無不手舞足蹈、躍々欲試、晚三時比賽完畢、結果如下

男初小團體總分、第一、作新小學、第二、成美小學、第三、道鎭小學、第四、通靈小學、女初小團體總分、第一、星耀女校、第二揚武女校、第三、通靈女校、第四、三道鎭女校、男初小團體操、第一、作新小學、第二、成義小學、女初小團體操、第一、揚武女校、第二行仁女校

男女中學組男女高小因僅各一校、無比賽敵手、僅個人有分、團體無分不詳列

男社會組個人總分、第一、十四旅安藤、第二、一連馬明升、女社會組個人總分、第一、三道鎭女校張玉貞、第二、行仁女校趙韓珊、第三參事官太太、百合子

瑣聞

△香花將得其主

（鐵嶺）本邑大平里鳳鳴書館妓女香花、自操神女生涯、雲雨高唐、幾無虛夕、所謂紅倌人也、乃如春水波紋、起落靡常、已無人注意、惟戀花蜂蝶、翕余其羽耳、近忽又傳其與彭某（名未詳）有從良之說、不知落花果能有主也

△井中撈出子彈

（洮南）本邑國際公司分所管境牌長陳長泰者、日昨因從水之柳樹隨井、以鈎錨打撈、不意於井中撈出連珠子彈七百一十粒、尚未臭亂、該陳某以事關軍火、未敢隱匿、當即報告分所、而分所長更將此項子彈如繳呈警局云

△慣行不法被獲

（安東）市七道溝老戲園子後身寶昌旅館、就事李賓章、月之十六日午前十一時、私運現洋五千元、業經當局查悉逮捕、查該犯慣作私運之事、其運輸法之精妙、出人意料之外、即用一木船、船旁保存空槽、內修双層、將現洋儲其內、運輸鮮岸後、以便就中牟利、該犯屢販未漏、不期此番被查破綻、速案云

中尾藥學博士指導　帖佐醫學博士推奬

胃症良藥

註冊商標

胃活

主治効能

隔食・胃弱・胃炎・胃痛・胸隔痞悶・食積不消・食物不進・惡心嘔吐・酒醉宿醉・吐酸嘈雜・膨脹以及小兒吐乳等症

價目　特大罐 金壹圓　大罐 金五十錢　中罐 金三十錢　小罐 金二十錢

總發賣　大阪東區伏見町　山田安民藥房

經理處　大連市浪速町　日本賣藥會社

●各商埠著名藥店均有代售

吉林

省公署及協和會 救濟地方貧民

特募集義捐及賑品

吉林省內、因年迭受匪賊蹂躪、耕地面積、已異常減少、去年七八月間、復經霪雨爲災、益以氣溫之下降、苗秀未實、五穀不登、致演成空前未有之兇年、吉林省公署、鑒於食糧缺乏、力謀補救、經與中央再四交涉、結果蒙中央由救濟全國之食糧七萬石中撥來三萬三千石、當即以此項食糧、分配於磐石、伊通、敦化、樺甸、舒蘭、橫德、九台各縣、用以救濟極貧之農民、雙陽、永吉、穆額、復組織平糶會由中央通融資金三十萬元以調節民食、更爲一般農民之春耕計、商由金融合作社極力放貸春耕資金、而對於未設金融合作社之縣份、則以農耕貸款三十二萬五千元貸與之、藉利農耕、凡此種種、其能由行政方而設法者無不極力籌措、用期達到救濟之目的、而事實仍有難抱樂觀者、此目下所以又有向中央請粮救濟之舉也、救濟地方窮民、雖講求種々之辦法、而在磐石縣之吉昌鎮、黃瓜營地方、近來竟有二十餘名之餓死者、惡耗傳來、省署方面、當即派員親赴磐石及其隣縣伊通、双陽、永吉等處、實地調查結果、乃知農民之貧寠多慘狀、較諸報告書者、殆有甚焉、蓋飢民竟有枵腹空腸、亘一月至數月、僅食青草樹皮、以苟延殘喘者、欲其不飢餓以死得乎、茲將農民困窘實情、略舉數例述之如左

一、據云磐石縣三區舒蘭街協和會聯合分會常務會員金某者、方在二道河子保工作之際、適遇農人有購大豆一升、自鐵鑪里者、詢以購豆何用、農人答曰「豆」一升內、此以多量之樹皮、及草芽、煮之可供吾全家五口七日之生活云

一、又農人某携年約六歲之幼子行於街市、大聲呼泣、見者詢以故、則曰勺飲不入口者已有五日矣、已經死無所顧、殊不顧子之飢餓以死也、力請興語者、收留其子、言時聲淚俱下、時該地駐軍某排長、見而憐之給買高粱五升云

一、又一農民携三歲幼女、挨戶詢問聲言有能出錢三角者、即將該女賣與之等語、眞得世人之同情

一、又有一年二十八歲之婦人、因自宅附近之青草均已採盡、擬赴距家約二華里之地方採取草芽以充飢、至中途因衰弱不堪、致力盡筋疲倒地而餓死

上述農民之困窮狀況、既如地方農民只賴行政方法之救濟、殊不濟事、同係省民、援諸人類互助之義、實有不能坐視者、本省公署及其他各機關職員、除自省長以下之職員、不計外、新五十元以下者、均以月俸百分之一、獻納於各地方(現以磐石縣爲中心、各地方)、均決定捐廉以資救濟之需要、而在協和會吉林地方事務局方面、亦極力搜求、洋釘報紙、故衣藥品、洋火、及其他日常用品等、用資捐贈、而爲救濟窮民之一助、惻隱之心人皆有之、用特署陳事實、倡募義捐、其有以物轉贈者、亦所希望、尚祈我吉日滿各界、體此微衷、奮然興起、不勝翹企待命之至

吉林省公署　協和會吉林地方事務局

江岸工程已興修

吉林省、城建設委員會、籌建之省城松花江岸工事、第一段由東萊門起至臨江門止、計十二啓羅之浩大工程、已於日昨由福昌公司承修、業已開始動工、其沿岸地帶障碍房屋、已經市政當局先後令飭拆除云

三浦廳長參與國道開通典禮

京吉國道於月之十五日午在東京舉行開通典禮、省座因公不克前往、由三浦總務廳長於昨車入京參列盛典、吉林已定十八日舉行云

追悼殉職長警 特開慰靈祭

吉林永吉縣警察隊駐江密峰騎兵第二小隊、於十一日早七時、由楊東臣小隊長率長警二十八名、在王麻子溝遇匪、以衆寡不敵、以致警士王德山、高青山、薛文學、周魁五、等四名飲彈身亡、警長王顯成、頭部受重傷、旋亦身亡、並有受傷警士苗殿惠、常玉璞、周鳳鳴、等三名、永吉李縣長、對此異常激奮、憫惻、除將所獲匪賊法辦、其受傷各警士均送國立醫院醫治、並將傷亡警士成殮外、於月之十四日下午一時、在西關德源石橋北首、前水上警察局舊址、舉辦盛大慰靈祭、以資追悼、藉慰忠魂、於當日下午一時

洮南

預防水患一勞永逸計 開始修築河堤

分十三段進行以工代賑

本埠位於洮蛟兩河南岸、因近三四年來、河水每年氾濫、迭次出潮、以致本埠連年水害、淹得人民片瓦不存、雖經當局竭力防堵、無如事到臨頭、亦無濟於事、現縣當局爲預防於先、一勞永逸計、請准民政部撥款七萬元、建築河堤、以防水患、並招飢民工作、以工代賑、三全其美、現已派員沿河勘驗完畢、計分十三段、每段需土若干、撥款計算、每方土合洋二角五分、現已開始工作矣

大車被劫 幸無損失

故警務局司法刑事劉奎元、於月十三日下午六時、往城東調查事項、行抵車站附近、突見一步匪持木棒攔劫馬車、該車夫正在危急之中、恰巧劉刑事趕到、當即向前詰問、不料該匪回頭便跑、劉追之不及、乃訊問車夫始末、但該車並未損失分毫、亦云幸矣

打傷車夫 搶去馬匹

本邑南大營前邊住有胡某者、係以馬車爲業、因時下事少、即未套車、令車夫徐某牽馬至東門外鐵道東放馬、不意突遇一匪、隻身持槍、將車夫道住威嚇、徐某見勢不佳、擬乘馬逃逸、不料匪人在後開槍射擊、中於徐某腹部、當即由馬墜下、昏迷路側、匪人將馬騎之遠遁矣、待徐某甦醒、匪人早已無踪矣、遂匍匐奔往東門分所報告、但已追之不及、受傷之車夫到家後延醫救治、生命尚可保云

鐵嶺

鎌倉參事官榮轉

鐵嶺縣公署參事官、鎌倉原氏、自蒞任以來、對於政務頗著勞績、忽於月之初旬、奉令榮轉開原縣參事官、因患咽喉病、未行接任、特入奉天醫科大學病院養病、今已痊愈、故於月之十六日退院、該日返鐵、由十七日覺往縣署整理殘務、並急籌備向新任地開原城縣赴任、繼任者任命奉天省公署總務廳人事股長小島龍像氏接充云

鴉片專賣署 募災民賑欵

六百四十元 已送縣分配

吉林省磐石縣境內、窮民衆多、各機關深表憐憫、經先後發起義捐金之善舉、玆吉林專賣署、對於管內各地支署、及總批發零賣所、共募集賑欵六百四十元、昨日發送磐石縣署委爲分配窮民云

滿日各機關、各法團首領、均參與祭、並讀祭文弔電、正棚安置五位靈堂、其靈前佈滿花圈香燭、並其多之輓聯、極呈悲悼云

五湖嘴

孫巡官訓導警士

復州灣警察署孫巡官、任職數年、對於地方治安、頗有成績、客歲赴奉天警官學校傳習四月、畢業由本歸來、所得之智識、向該署警士詳細訓告、並常加考驗、一傳其必具新國家之智識、故一部之警士、學問大見進步、若長此教練、將來或可為模範警士、而孫巡官前途發達亦未可限量也

開原

駐開原領事易人

本縣城內奉天總領事館、開原駐在所、領事江口、現奉令榮升金溝子任事、並該領事館之勤務朴虎景、亦升至通江口、所有遺缺委由松本正行氏接允、已於本月十六日實行交接、李巡補亦同時到差、查江口、松本、朴、李等君、均係來滿有年、對於辦事皆能認眞云

錦縣

白晝放電已實施

錦州電氣股份有限公司、頃爲便利需戶白晝之用電、遂定於月之十五日起、至八月末日止、計二個半月、於每日白晝、十二時起放電、刻已於十五日實施云

好雨降農民色喜

錦縣本埠自入春以來、旣感雨水缺乏、土地乾燥、已呈亢旱之狀、幸自本月初旬來、竟而頻降好雨、土壤潤透、田苗日漸繁茂、故而農民均忙於野工作之餘、均謳歌豐年云

八面城

各警察署及分所房租費

由本月起始房東赴縣領

昌圖縣公署通令各區警察署及分駐所之房租費、由本月起始、凡署所領取、而該署接此令後、已轉知各分駐所之房東、自此月起始應自行赴縣領取云

凌源

民教兩部派員蒞縣 開體育講習會

於兩級小學校內舉行 宣傳指導體育工作

民政文教兩部當局、鑑及時值夏令、百疫流行之際、關於衛生、及健康亟應講求、不可稍事忽畧、復以熱省民氣固塞、智識尚在幼稚、玆爲喚起人民之注意、並普及健康起見、民政部特派衛生司事務官符志堅、文教部特派學務司、久保田完三、担任熱省建平、赤峰、凌源、凌南、平泉、青龍六縣衛生體育、宣傳指導工作、該兩氏於月之十三日抵凌、下榻小十字南、凌源旅館、於十四五六三日、由縣署主催、開體育衛生講習大會、地址假財神廟街兩級小學校禮堂內、至該會內容一切詳情訪後誌

零售食鹽亦須開具售鹽證

以便杜絕私販

赤峰鹽務支署、日昨令飭凌源鹽務局、略云、各鹽棧店零售鹽觔、往往以數量微少不塡具售鹽證、以致買賣是否販私、無從辦別、値茲新政伊之際、自應認眞辦理、凡鹽棧店、零售食鹽、滿一斤、或一斤以上者、即得開具售鹽證、以資識別、而便稽查、否則即以私鹽論、同受相當處分、該局奉令後、分別轉據情轉令鹽商公會、知各鹽棧知照云

稅署派員蒞凌 調查稅務成績

熱河稅務監督署、茲爲選拔眞材、考核各地稅局工作人員成績、是否優良、以資甄別起見、日前派該署總務科長三上宇吉、並携同田賦契稅股股長張潤芝、機要股十任趙澤一、歲入股長孫益清、屬官田聲揚諸氏、由省出發、分赴各縣稅局、調查一切局務、月七八日、該員等在平局調查完畢、由平乘車抵凌、下榻凌源旅館、翌日赴本邑稅局、調查局務、並分別與試該局課長主任職員等一切成績、對予稅務率章、有詳細十項的問答、惟此次甄試極其認眞、聞其內容、定爲三部分、計分優、良、可、三級、分別試錄後、再定升降、俾便轉請發給正式委任狀、該局人員、經過數日之試驗、結果獲得成績優良、蒙試者之嘉許、該員等可稱平素養成良好成績、高固智能、而亦係該局長調導、督飭得當、教導有方、始克收此結果、該科長等、於十三日乘車回省報告一切云

齊齊哈爾

改築市場案 中央已許可

不日即將開工

齊々哈爾市政局、其改良魚肉蔬菜市場一案、其經過之一切、已誌本報、最近該案已告成熟、經費已得中央之許可、以期早日着手、兇去歲沿途課工、累及商人營業也、現在市場中之地皮、多係官有財產、惟魚菜中間而東之鮮貨舖、其屋與地皮爲南城根趙海若氏之私有、揚局長奉到中央准行改築後、當即商之於趙氏、協議收買、並氏聞以事關市場全體、亦無異議、官按市價收買、此外昭和祥之東側韃舖之隔壁、有大門一地、爲永聚廣所有、也因該大門即爲市場原定之北門、故亦須收買、不過永聚廣此處所有地皮寬幅不過二丈餘、如官收其大門、恐不能支持門戶、因其所剩無多故耳、正在交涉中、市政局此次興修市場、決不侵犯私人利益、對於此事、不額外傾重、在此私人所有地皮外、則有龍江縣所屬一部、然此亦爲官有財產、最初計劃市場時、已通告縣長及參事官、不意將興工、龍江縣忽提議此事、影響市內縣立學校、有關縣之財政、須徹底考慮、但市政局方面、認爲此種事不成問題、若影響學校歸市辦理、由七月一日、是以市政局通告各商、限月末一律遷出、無他論、限月末時市場之建築、日期原定於七月一日開工、限三個月完成、地址定於東大橋南側空地爲適宜云

寶利唱片

POLYDOR REGISTERED TRADE MARK

陽歷六月一號全滿一切發賣

本公司之特別誇張地點
最新式製造法
使用最好材料
新式電氣收音
價值底廉發賣
大衆之要求品

寶利新盤

篠麻紅 孫玉亭 唱
杜十娘 一八五〇八
張彥休妻 一八五〇六
雪玉冰霜 一八五〇四

花鈴霞 唱
蘇小小 一八五〇七
摔鏡架 一八五〇一
鐵蓮花 一八五〇三

張繩武 唱
六月雪 一八五一〇
拜壽算糧 一八五一一
義友相逢 一八五〇九

張茂蘭 王玉卿 唱
天合巧配 一八五一三

金環 唱
方情即天 一八五一五

天音樂部 合奏
迎仙客 一八五一四
小萃岩 一八五一四

寶利音樂俱樂部
滿洲體操 一八〇五三

商務印書館編輯印

叢書集成

正售 預約

集叢書之大成 廣古籍之傳播

(子目四千種 分裝四千册)

本書選擇標準 以實用罕見、適應需要、流通孤本爲主!

本書內容分三大類　普通叢書　專科叢書　地方叢書

預約價　本月內大洋四百六十元　六月內大洋五百元　七月內大洋五百四十元　郵費大洋六十四元(另有分期交欵辦法)

另備樣張　預約簡章　函索即寄

專印詳細書目一厚册定價二角

言:在瀋陽交欵另加滙費

截止期本年七月卅一日

瀋陽商務印書館謹啓

附預約簡章

內外科　肛門病科　花柳病科　婦人病科　皮膚病科　耳鼻咽喉科　鴉片嗎啡海洛　患癮治療

入院隨意　往診應需

大連市東鄉町八八(宏濟舞台後身)

東鄉町醫院

院長 堀繁藏

各色料珠 簾子批發 零售低廉

大連西崗街二二七番禮拜堂對門

元興成

呼出電話(三)二八五三番

虎標神藥

八卦丹

藥力若非勝人　豈能遍銷世界

止咳化痰　香口生津　飲食不消　醒酒戒煙

虎標永安堂香港分行

奉天總代理瀋陽中街

中法大藥房

電話二八五九

最進步的頭痛立愈新藥

帽子牌商標

腦欣 ノーシン

(醫學博士森田資孝先生贊許)止痛特效妙不可言的現代理想尖端化的頭痛藥不且立愈頭痛且更進一步乃有恢復腦筋疲勞的殊功、清快頭腦眩暈的偉效能贊許爲最大進步的頭痛藥因本此目的創製(腦欣)即可稱之爲現代唯一神品頭痛藥且列特效各欵敢斷言藥到病除也

定價　四包入 二十錢　七包入 三十錢　十三包入 五十錢　廿八包入 一圓

腦欣的特長

△頭腦疼痛非常難忍時
△頭目眩暈朦朧神昏時
△讀書過度精神疲倦時
△惡醉及宿酒未醒時

以上宜速服(腦欣)能立時止痛使頭腦頓見清爽較服藥前倍覺愉快能照常辦事用功其偉效令人不可思議

主治
●偏正頭痛 ●頭重神昏
●頭目朦朧 ●腦筋疲勞
●精神鬱悒 ●面神經痛
●宿酒惡醉 ●暈船暈車

(各地著名藥房均有代售)

大日本名古屋市東區京町　荒川長太郎合名會社製謹

新京永樂町三　滿洲國總發行　新京藥品株式會社

NORSHIN

大連

盛夏市民多避暑海濱
第一要注意門戶
不良輩多乘隙爲非更應留心
久下沼大連警察署長之談話

値茲暑熱炎夏、又到了海濱繁盛的海水浴時期、一般不良少年少女等、乘此時機每日到海濱消夏之男女浴客人多擁擠、可以自由恣雜其間之絕好機會、三五成群均在海濱一帶、逞其窃盜手腕、在此海人浴期間、欲防豫此等跳梁小醜、不致遭受其魔手光顧、究以如何方法?茲據大連警察署長久下沼英警視、特爲警告市民、述有如下的談話

在此市民男女老幼相携赴海濱避炎暑的時候、彼等亦即均乘此海濱自由聚合之夏期狂熱奔放、顯現其自觀櫻以後隱藏之身影、又復衝破竊盜、或不良少年等之沈默空氣、是故在此一年之中、最易遭受其魔手之夏季期內、全市民須特別加以注意、尤其有少年子弟之家長、更須對其子弟予以充分的注意爲必要、茲特首先略述慣偸家入外出之空家、窃盜手段、大概不外假裝訪問客的形像出沒於某一定地點附近、看准某一住宅爲空家即行進入該宅大門內、故意發出該地附近無此姓名之人之詢問、纔即詳察進入之住宅中、是否有人應答、若無聲息時、一般窃盜即敢大胆直入內宅、偸盜一切貴重物品、席捲而逃、是故今後希望全市民、遇有事故外出時、或於星期日、全家族同伴赴海濱浴場時、務須將前後門關閉嚴密、更宜與附近居住之隣家、互相連絡、請託其代爲關照、更應於將出外之先、充分視察前後門戶、是否關閉堅牢、爲勿予盜賊以可乘隙、最爲切要、其次再爲不良少年少女等、所釀成之被害情形、彼不良少年少女等、均以海濱浴場爲其根據地、而行其窃盜技倆、即所謂軟派者是也、專以誘惑少年婦女、爲即其作惡魔手之入手彼等特據以爲有所恃而不恐者、即爲男女社交公開一語是也、故終日在海濱一帶、專尋聚有青年摩登少女最多處所、故意表現其時髦男子、或強健運動家奇怪的姿勢、或臉向對方少女施以微笑若對方少女亦報以微笑時、即藉故挨近其身、無話找話、與她們攀談、由此相識之後、施其種種欺騙手腕、甚至陷對方女性於身敗名裂之結果、更有借自已姐妹與對方女性互相認識、結交爲友、以爲接近機會、伸其毒牙者、亦復不少、因此諸種不良環境、深望全市民中、有青年閨秀家庭之家長、對於自已少女赴海濱浴場時、須共同前往、俾得隨時監督、免遭不良少年少女等之誘惑魔手、最後再爲警告一般赴海濱之浴客於入海沐浴之先、將脫去衣褲、若置於岩石下、或偉大樹蔭中、易遭危險而被窃去固勿待言、即將衣類貴金屬品等、存放於脫衣場內彼等亦有巧妙手腕偸去、今特試舉一例、即可窺知其胆大奇巧行爲之一斑、彼等値茲海濱繁盛水泳時期、每日自朝至晨、裝作浴客形像、在脫衣塲附近往來、使其銳利眼目、檢看浴客中闊綽者、即加以十二分注意的窺視、該浴客脫去衣褲、置放脫衣場何處明白、俟此闊綽浴客下海洗浴去後、彼窃賊即在場外、將衣褲脫去、置於無論何處(因其衣褲不値錢不畏人偸窃)即亦下海入浴片刻即起、一直走向闊綽浴客置衣地點、出以從容態度、將闊綽浴客之衣褲、穿於自已身上、若其衣袋內藏有貴金屬品、如金戒子、金錶、以及金錢等物、當然被其一併携帶、不荒不忙走出脫衣場、在此時場中人衆極多、無論何人亦分辨不出係偸窃他人衣物、故而不易犯案、每年在此時期中、海濱脫衣場、如斯被害之數、實爲有相當之多、故今後希望一般下海沐浴客、切勿携帶貴重金品前往、除上述數種窃盜外、尙有所謂精神異狀、及變態的色情狂者、專於此際、以海濱爲跳梁舞台、慣偸婦人衣類、亦須加以充分注意云

關東州廳之高級官員
最近將再調動
本田課長原由殖民地採用
榮轉於內地從此打破前例

關東局之部、課長等級的異動、自六月十四日起、已開始更迭、州廳內務部長及地方課長、爲其實行之起點、此外更特有廣大範圍之異動形勢、此次異動、決行使現地採用官吏沾同一恩惠方針、即係開闢(朝鮮、台灣、滿洲)殖民地前所採用之官吏入於有利途徑、就中多數現地採用官吏中、如現在青年事務官及理事官級之調動、即本田前州廳地方課長、亦因此次異動、轉陞福岡縣事務官者、本田氏最初係由台灣總督府採用、繼轉任關東廳、乃一純然由殖民地採用之事務官、從來因限於非官吏本源地所採用者(即在日本國內採用而是也)即絕對不容其轉任日本國內爲官吏、本田氏此次之轉任竟將過去的官界舊律打破、開拓今後殖民地系官吏、可繼續轉任日本國內之新例、俾一般有才有識之殖民地系官吏不能再如從前始終不得展其長才、於日本國內之官界中云

大倉陶園在三越開
新作品展覽會
開會七天陳列各種陶磁器

日本大倉陶園、對於洋式陶磁器之製作、苦心研究於茲十有餘年、是以現今其製品之優秀、博得世界賞讚、爲期擴其銷途於新興之滿洲、特以其新技巧之作品、俾供用於滿洲民族、是以於六月二十二日起、在大連市內大山通三越三樓開大倉陶園新作品展覽會七日間、陳列該陶園最新作品之洋食器、花瓶類等及各種陳設物、一般愛陶磁器者、宜在此一個星期內、前往參觀焉

△寫眞即大倉陶園新製品實用茶碗類之一部

水上署又逮捕怪漢
于部之密探歟
與憲兵隊所捕暗殺團有關
故水署現在開始積極活動

當大連汽船公司所有之長平丸輪船、於十九日午前十時將要開行前、經水上警察署員在船上發現一形跡可疑之滿人乘客、經略加訊問、該乘船滿人所陳述者、語多曖昧、隨即帶至本署、檢查其携帶品、並詳細訊問、據云係于學忠部下之傷兵、且發現其證明書、依證書上塡寫此男姓名劉立榮(現年三十五歲)據供係前在華北負傷者、同戰友宗慶法來大連保養、抵連後在小崗子靜養多日中、今已恢復原狀、宗慶法仍殘留大連、其本人單獨就返歸天津之途、除親供上述各語外、即堅緘其口、不發一語、審訊係員、頗感困難、據水上警署當局觀察、此形跡可疑之滿人、或係于學忠之軍事偵探、與大連憲兵分隊前次逮捕企圖暗殺大官之陰謀團、必有連絡、是故該署俄現緊張、開始向某方面活動云

受經濟的壓迫
一幕家庭慘劇
妻病無力治賣女仍難補償
最後竟殺妻自已投井而死

大連市寺兒溝六十之中八十五番地、居住之張耀遠(三十四歲)原籍山東藍山縣人、於數年前因年景不佳、乃偕其妻張宋氏(年三十三歲)來連謀生、遂居住前記地址經友人之介紹充當福昌華工會社苦力、以維持生活、於去年十二月張宋氏、乃生產一男孩、名柱子、張宋氏自生產柱子後身就有病、躺在炕上、不能起、又不能大小便所謂病魔纏身者也張某見其妻每日呻吟床上、眞是難過、賺來的錢又少、僅足糊口、那有餘錢治病、遂到親鄰借錢治病、請醫師治療、仍不見痊癒、於此更不能維持生活、故有時勸其妻兩人吃大煙同死、張宋氏而不肯死、近來張某因借親鄰等錢亦不少、因受經濟二字的壓迫、不得已曾令其妻賣其長女安子、四歲、以小洋五十元、賣給寺兒溝汐見町某姓張某當、持錢返家一方請醫師治病一方還親鄰之欠賬、一日之間、五十元錢、僅餘三四元而已、張某見錢又花完了、再思念今後度日治病、仍無錢可以、因憂慮之故、於十八日午後九時半許、張某不知由何處喝得酩酊大醉、歸家見其妻在炕上躺着、竟拿出菜刀、照定其妻臉部砍去、當將宋氏之鼻梁及眼部砍有約二分深的傷、宋氏遂用手抵抗、手又被砍了數刀、砍畢張竟往外逃跑、至附近七丈五尺深之井中、乃一躍而跳落井內、當即斃命、張某之鄰居聞張家呼號救命、羣至其家一看宋氏已在瀕死之中、及尋找其夫則已投井自殺、此際鄰右皆驚、遂報告附近派出所、當由該所員轉報大連本署、由中島部長及當値刑事等、赴現場檢驗、一方將宋氏擡送宏濟善堂救治、一方將張某由井內撈出但宋氏之傷狼、經醫師之診斷、無有生命危險、但其內部病則甚重云

爲謀彼此親睦的互助
組織市吏員會
十七日已召開第一次集會

大連市役所在職吏員、加上傭人、共爲四百五十名、但從來尙未有圖謀吏員相互間親睦融和之機關、況且關於市政一般之研究機關、亦付闕如、爲此一部吏員間、雖曾早有組織吏員會之呼聲但迄未實現、最近因爲關於一般市政之關心者日衆、乃忽告具體化、十七日午後零時十五分、由各課主任及各課課員二名爲代表、參集會議室、開吏員會組織準備相談會、會之目的爲(一)吏員之親睦互助(二)關於品性及體育之向上(三)關於市政之調查研究、用以貢獻於改善等三項、其活動之範圍、爲吏員間之吊祭慰問發表研究發行會報等等云

奉天市教育視察團
特到本報參觀
二十日赴旅視察即夜歸奉

奉天市教育會組織之旅大教育視察團一行二十二名、由奉天市政公署視學金純泰氏率領、於六月十七日晨來連等情、已誌本報、該一行在連依豫定之日程、視察各教育機關等、茲於十九日上午十時、該一行特到本報參觀、即對於編輯工場、印刷各部詳加參觀移時返去、一行依豫定者參觀旅大各地教育機關情形及觀覽風景畢即於二十日視察旅順歸連後於晚十時列車首途返奉云

特選經緯綢
買一尺、送一尺
正好做大衫
保管能省錢
草帽賤賣
新來男女衣料應需物品　莫不低廉　歡迎參觀
浪速町　洪來盛
電話二・五二六八

大連市運動會
二十三日舉行

大連市主辦之第九回市民大運動會、二十三日午前九時於大連運動場舉行、出場報名者、一般市民三百五十名學生兒童五百名、總計八百五十名、十九日委定小川市長爲會長、岡野助役爲副會長、古野學務課長爲總務委員長、及以下之各職員云

薛吉慶戀妓情死
悲劇的另一頁
對薛之狂熱雪江亦深感動
情之爲物何其力大如是耶

情之魅力最大、其於人也能生之亦能死之、情之所鍾、百折不動、倘因環境所阻、不得如願以償、便能不顧一切、犧牲生存之權利、以求之、求之不得、則即視死如歸、古往今來、男女間因所謀不遂、而實行自殺者、不知凡幾、所謂今生難成比翼鳥來世願作連理枝、此爲被情所絆、滿世間除你與我別無對象之癡情男女、最後之唯一途徑、英雄氣短、兒女情長、情網中不知悞卻幾許人生、故有『祗愛美人不愛江山』之語也、若國際間之青年男女由戀愛而欲結成夫婦因橫遭梗阻目的難達、乃一舉而實行自戕之大悲劇、確爲創聞、亦連埠近日喧騷窃盜聲中之獨特新聞也、水上警察署高等係特務薛吉慶君熱戀日妓、爲爭其最後的勝利而實行以手鎗自殺於春日池上之密林中、已詳記本報茲再探錄薛與日妓相識之由來、與邪戀開始後之經過於後、豈前生之孽緣、應該如此乎

於自殺前一日之十七日午前、至戀妓市丸雪江所居之正木亭、此時周已有所決心乃誘市丸同遊星個浦、薛即以雙々情死相商、但市丸並無死意、極力反對、乃將薛腰中所帶之手槍、用盡許多之力、繼之以爭噪、始漸奪下、故擬於星浦即行情死之悲劇、得慶中止、於斯日午後以充滿希望之心、携同愛人訪淺子水上署長、哀懇允許伊等結婚、對此出於意外態度之男子、市丸大受感動乃決意爲此青年一死、故十七日夜終夜日不交睫、思念往事、有無限傷感、今既不能與此可愛之滿人青年、成爲夫婦、已屬今生之一大憾事、若與之同死、尙可補足此恨、乃寫一遺書、致同館中之姊妹名玉子、十八日午前十時卅分、候薛再來正木亭、穿上薛給買之洋裝、乃相携赴定爲死所之春日池上密林中、薛之衣袋裏、有預先書成之遺書兩紙、一致双親、一致淺子水上署長、致上司署長者內有「請看我最後之戀吧」此於懇請成全兩人而不被採納之署長、深致怨恨之意、市丸之遺書內「妾最愛彼人、不忍看彼一人死故決與同死、請勿笑妾」

因受薛的申斥生好感
種下她的情根
是之謂奇緣歟抑孽緣歟

血染春日池畔之嫩草、結成悲戀之最初時、係本年四月上旬、參加於國防婦人會之市丸、偶因所事前往埠頭正自一人姍々步行中、適被其時當取締之薛特務所見、以其有礙規則之處、當予以申叱、越三日、某夜市丸爲出迎傷病兵士、由日本橋之歸途中、不期與薛相遇、市丸雖被申叱而反覺對薛有莫名之好感、乃趨前向薛曰『前日失禮了』言時頗顯親暱無比的形態、但薛早已忘記她爲誰何、市丸又謂『妾即是日前被君所申叱之市丸也』纔又告家居逢坂町正木亭、請薛來遊、並又問薛『君住何處』薛告以住大連新聞社後街、如斯立談數分鐘後、始相別而去、此悲戀之奇緣亦即由是而結成、其後市丸再三訪問薛之住宅、由嫩二青葉、隨氣溫之上昇、人之戀之環境、不許逐漸之灼熱化、不善的意愛、覺一步一步的走入死途、於此中間於六月六日、市丸爲歡送出發回國之傷病兵、前赴碼頭之際、或爲表示其美態於狂熱的情人之薛郎、因其所着衣服太薄、外觀不雅、曾被水上署行以二日之拘留處分云

大拍賣
再犧牲
又減少折扣
繼賣一星期
五月十八起
各種綢緞
四五折
毛棉雜貨
五折
同昌接兌之歇業福隆百貨店
大連浪速町四十八
電話二一六三二番

哲明醫院
院長謝寶賢
〈產婆野口〉
各科治療
病室完備
惠比須町二〇六番
電話三三一一二番

香港利源長山東行啓事
本行設立於香港迄今垂卅餘年資本雄厚信用昭著專門代理買賣客事自道高大樓房以應貴客之居寓茲爲順時勢之潮流冀廣招徠起見用特佈聞俾衆週知勿論貴客屆寓本行或函電相委代理買賣南北貨物一律歡迎俱是竭誠代辦用金格外克已以副惠顧諸君之雅意也
有線・無線・電報掛號俱九四四四
香港高陞街　利源長行謹啓

赤帝司令　苦署已到
汗衫襯衣　台灣草帽
紳商賜顧　請到
大阪商行
物美價廉　克已歡迎
購草帽一頂贈荷包一個
大連西崗大龍街　電話三三四八六

遠大百貨店　大連
勿失良機、現在諸貨廉價出售、

招請家庭女教員
師範或高中以上畢業年齡二十五至四十歲有教授經驗及普通科學常識體格健全性情溫和者爲合格薪水從優有願就者請將履歷開明寄大連郵信箱第念七號林英君轉交合則約期會談

今有出賣黑石礁屯電車總停車場相近東方五十三番西洋式樓房一處及六十二番西洋式平房壹棟內外建築設備俱甚完全如有承買者請到大連市內新起街四十一番ノ二張振之處接洽爲盼
賣房人謹啓
電話三二一九二三番

招租
大連市惠比須町二〇八
春記賬房
電話三一二六一七番

一般藥品總批發處
營業　醫用化學用工業用各種藥料、滋養飲料、火碱碱料、釀造用原料、香料香味料、酒精
製造　依的兒、糖色、純酒精、炭酸美、結晶曹達、甘草膏、防腐劑各種、舍利鹽、各種油類、
大連市山縣通六七
有限公司　乾卯商店大連支店
華商部電話(二)三〇一七
本店大阪
支店…東京、大連、奉天、新京、哈爾濱、天津
工場…大連、奉天、天津、大阪、高松市
試驗部…大阪大滿

敝行代理::
德國塔必圖廠之飛鷹牌自轉車牙輪、零件、自磨電灯、車架鋼管、烤漆、附屬磨托
自轉車　美最時廠之火手牌梳釘、飛仙牌汽爐子、如意牌掛鎖、鋸條、刨及、秋皮釘、調油顏料、大小加林保廠之鐵錨牌地球牌鐵木工具、
五金　代理荷蘭保家水火保險公司
歐美各大名廠之呢絨、毛線、皮革、麵粉、香料、菓精、文具紙張、舊報紙、及一切西洋雜貨、種類繁多、不及備載、定價低廉、到貨迅速、如蒙惠顧、無任歡迎
德商　斯洋行啓
大連山縣通二二一番地
電話二三二一四番

經濟

大條美末更英孟轉漲
鈔票市時演漲落
滙兌美日續疲美中擬標金堅硬
特產豆落粮弱餅油平

大條　本報十九日上海專電、海外大條銀市、倫敦期現轉回伸、紐約未更、孟買亦轉昇、查倫敦期現俱反漲、十六分一、即現貨爲三十二辨士十六分一、期貨爲三十二辨士十六分十五、紐約仍舊七十三仙二分一、孟買爲七十七盧比四分三、高十六分五云

滙兌　海外滙兌銀況、十九日美英反高、美日續疲、美中提昇、查美英爲四弗九十三仙四分一、美日爲二十九仙八分一、美中爲四十一弗十仙零、同滙爲四十一弗落四分一、英法爲七十四法郎五十九生丁、英日爲一先令二辨士八分一、英中爲一先令八辨士四分一、英美爲四弗九十三仙八分一、又美鐵續股票、三十三弗八分一、安那貢達股票爲十四弗八分七、以上均未動云

標金　上海十九日電、倫敦銀塊昨日小四兩、今僅返四一兩、大勢不堅、電稱美國銀派議員、又肆暗中活動說、標金開後、遲遲不進、投機家多不肯伸手、觀望不前、收盤前中央銀行爲救濟市面金融、又貸與錢業公會二千五百萬元說、金情不弱云

錢鈔　十九日大連錢鈔市場前場開行、因歐洲銀塊漲落不定、大連鈔票亦遂漲落不穩、開盤回漲、下市反落、查現市開價爲一百卅圓零二角、大價爲一百卅圓零二角、收盤爲一百廿八圓八角、委七十萬圓、期市開價爲一百廿九圓六角五、大價爲一百廿九圓六角五、收盤爲一百廿八圓七角五、委二百八十七萬圓、又金票對小洋、爲八二二〇、鈔票對小洋爲一〇五九〇、大洋對鈔票爲一二六八〇云

又大連錢鈔後場開行、因十九日朝標金堅强、與利吐寶致下押一圓、是以又突破八圓的關節、且上海和大連均帶有脫離世界的銀行市面漸次有變態獨出行市的形勢、大連對銀塊行市、反不如對日本圓貨有極端關心、再按大勢的觀測、伴同法貨的動向在國際匯兌戰上的圓貨之地位、目前觀之、滙中或有成行、因以上種々情形致連日昇騰之鈔票、十九日竟行反落、查現市開價爲一百廿八圓七角五、大價爲一百廿九圓、收盤爲一百廿八圓三角五、委二十五萬圓、期市爲一百廿八圓九角、大價爲一百廿八圓九角五、收盤爲一百廿八圓六角五、委一百廿七萬圓、又金票對小洋爲八二六〇、鈔票對小洋爲一〇五〇、大洋對鈔票爲一二六〇云

特產　大連特產市場十九日朝開行、人氣仍行不振、大豆始稱平穩、近期低繼有華南帮吐賣、落二分、遠期低落四分乃至六分日商殆均觀望不前、現貨僅賣降、三菱、瓜谷共委五十五車油房帮委二百四十五車、成交額共三百車、豆餅豆油於閑散裏呈穩平、現貨豆餅、因有輸出帮的補充買存、故委三萬片、因高粮北地帮出賣呈爲軟調、目下各商正處於嚴重警戒人氣中云

去年下半期中通貨流通狀況
滿洲國內已極爲圓滑

據滿洲中央銀行調查、去年下半期中之國內通貨流通狀況、爲在期初所發行之額一億一千十八萬五千圓（內鑄貨一千七十四萬四千圓）而本期中之最低發行額爲一億九百十九萬七千圓（內鑄貨一千百三十四萬二千圓）如斯逐月漸增觀之、迄年末或達一億八千四百十萬（內鑄貨一千五百七十七萬圓）之最高數、但平均發行額爲一億三千九百五十四萬圓、與前年同期比較之、平均額爲增加五千五百十五萬圓、最高額增加五千二百七十二萬圓、但依右之農產物市價的騰貴、及與事業資金需要之增加、及幣制統一事業完了、國幣之普及等、對於紙幣之發行、爲本期平均保有五成五分、正貨準備、因之通貨之流通極爲圓滑云

京濱沿線降雹
哈市大豆忽騰

哈爾濱、於十五日午前九時頃起、約有一時間、以陶賴昭爲中心、在京濱線一帶、忽然降下直徑約八分之慘慘的大雹、時下適値此發芽期而降如此之大雹、實與植種大豆的一大損害、因此暴落殊重之大豆、十五日期貨、九月卯約能落自七角三分的觀測、不料於揭開休市之十七日、大豆行市、竟俄然轉爲强調、加之滿商帮又一齊買存、大豆呈爲大反撥之氣概、當日之後場、一舉據在八角六分的高價云

設立滿洲輸入會社

滿洲輸入組合聯合會、今爲助成商民日滿貿易之振興計、特設立滿洲輸入會社、由本月廿日在總會討論附議、該社由滿洲開催樣本市後、逐發生此舉、爲購委交易契約品之關係、預定至七月上旬設立完竣、即開始開業、其資本金計四十萬圓、而其用途爲、有廿八萬圓特約店保證金、及銀行信用設定保證金、並現金販買資金、以及其他準備金

滿洲國火災保險
單一主義適當
日商工省所抱之意嚮

東京電、對滿洲國之保險統制方針、內地火保會社、以非獨爲日滿合辦會社之一社於滿洲國內、除大連火災外有再設二三社之意嚮、對此之具體策、尙在協議中、然火保代表南堯爾氏等、於十八日於商工省、訪問石井保險局長、關於保險事業統制問題　內地火保業者間、主張支持以單一主義者、與大連火災主張依舊存置外、再設三四社、希望綜合內地會社之全體協議等情、求予諒解、石井局長之對此亦有意莫妙於可及的急速綜合所協議之意見、然商工省以增設新會社有徒陷於競爭激化之意味、亦有以單一主義之意嚮云

北滿鐵道沿線大豆存庫數量

北滿各沿線截至五月末、現在之大豆存庫品有如左之數量（單位噸）

哈管區	一二六、七三九
濱北線	二一、八一〇
河帮	一四二、八一五
拉賓線	九〇〇
京濱線	二、四九〇
濱綏線	五、二一〇
濱洲線	五、一五四
齊北線	八、七七八
計	二九八、八九三

據此比去年同期之四十五萬噸、約有十五萬噸之減少

朝鮮米向滿洲輸出繼續激增

朝鮮總督府調查、向滿洲國去年輸出朝鮮米有繼續增加之趨勢、然五月中之輸出額爲一萬五千四百八十七石、金額爲四十四萬七千七百圓、本年一月以降累計、六萬四千四百七十石金額八百十四萬三千圓、再與前年比之較激增四萬二千石、金額激增百三十八萬九千五百圓

外油商德士古已移轉至大連
美孚亞細亞亦在準備中

依滿洲國之石油專賣制度的實施、豫料所開不買同盟之共同戰線的德斯古、美孚、亞細亞等之外國煤油商、最近爲硬化、外傳雖有自奉天移轉之說、但德斯古已於十七日夜實行將全社員均移到大連矣、而其他之二社亦有在最近做同樣之移轉、目下正忙於準備中云

銀本位應放棄乎？
抑應維持乎？
馬寅初特提出三點　忠告美國經濟考察團

▲難於自救　美應負責▲　觀上述、中國經濟、殆已失去其自救之能力、其所以陷於進退兩難之境者、蓋受外力之迫害、而美國應負其責、故吾人於無可如何之中、不得不對美國提出忠告、第一、今日中國經濟之衰落、日趨於險境者、美國白銀政策實爲最大之打擊、此應請美國注意者一也　第二、美國白銀政策之最後目的、既在恢復本位制、則中國流出全世界之白銀、不能再使其流出、否則中國且有放棄銀本位之危險、更談不到所謂複本位矣、此應請美國注意者二也　第三、提高銀價對於美國是否有利、殊屬疑問、但對於中國之害、則爲確切而無可疑者、是美國之白銀政策、於已無利、而於人有害、此應請美國注意者三也、現在美國之計劃、欲使發行準備達金三銀一之比、倘欲達此目的、尙須購純銀十一萬萬盎斯、又目前美國銀價爲每盎斯七角八分、但照其原定計劃、甚至有謂將提高至一元二角九分、甚至有謂將提高至二元二角八分者、美國如不再播問題矣、中國經濟、更將不堪設想矣、今日美國自辦之美國銀行、已經停業、長此以往、恐中美貿易、將全部停頓矣、此吾人所以不得不對美國提出如上之忠告、深願美國詳察之

註一 A Small book enritlde Silver at mo:k wg th:Pe:i reterence to Chano Contioning 10 Chapters by Koh Tseng Fei 谷春帆 puplised by Finaure+Comminace 1935

註二、社會經濟月報（農村復興委員會委託研究）第二卷第四期、姚慶三氏著「沙遜爵士建議之檢討及銹匯制度之商榷」二十四年四月

註三、See An ariele China's Curresior Cuisis by Edword Kann in Fin atrial anp Ciunmence for may 1. 1935　（完）

六月卯餅與油交割數量減少

大連特產市場、據調查截至六月十四日、豆餅豆油之受交額、當自十三日前場休市後豆餅賣買總成交額、爲百四十一萬五千片、受交額爲三十萬七千片、其受交成率有二成一分八厘、受交標準之價格爲一元四角、比較前月總成交額減少九十九萬一千片、受交額減少爲二十三萬八千片、於本期中之最高價格、在二月廿一日爲一元六角一分、其最低價格、在六月十三日爲一元三角零五厘、有三角零五厘之互差茲將經理之商號列下

（單位千片）

△交方　日清七、三泰六九、東和盛二四、東記三、同聚厚一〇、泰東一、双盛一、萬義長一三、福聚恒一四、福和盛二三、興茂東一、恒昇一七、天和盛一三、義順生一〇、裕昌元二、西記二〇

△受方　瓜谷二一八、三井二九、三菱六一

豆油賣買總成交額爲廿六萬一千箱受交額爲四萬七千五百箱、其受交的成率、有一成八分二厘弱、受交的標準價格、爲十二元六角、此比前月總成交額呈有十萬六千箱之減少、但其受交量、呈有一千五百箱之激增、究其原委、因其標準價格低落一元八角、於本期最高之價格在二月廿一日竟至十七元五角、最低之價格爲十二元三角五分、有四元七角之差別復將其經理之商戶列左

（單位百箱）

△交方　同聚厚二五、雙盛一〇、萬義長二〇、福聚恒五〇、福和盛五五、恒昇七五、天和成二五、義順生一五、西記七〇、東和長五〇、三泰九〇

△受方　和生祥六五、達昌五、泰來一五、福順祥五、聚成祥興記二五、日清九五、三井二〇、三菱六〇

最近麥粉之情況

推察月初以來搬運不振之大連麥粉市況、自北滿粉登市停頓後之北地帮、雖有買存期待之形勢、但近來北滿之存庫粉、據觀約減少十四萬袋、現在在庫品僅四十八萬袋、一方在大連之存庫品、亦有百六十萬五千袋、而待望日久之百五十萬袋、最後僅迫於一息、一方在哈爾濱之製粉工場之生產額、五月中亦有二十七萬六千袋、與四月比較之、約減少十一萬二千袋、因此在庫品之減少等、豫想最近之搬運有活潑的觀測云

商情

本埠特產（十九日前場）

▲大豆（百斤鈔票價）

	開盤	收盤
袋	三、八九	三、八五
六月	三、八三	三、八一〇
七月	三、八七〇	三、八九〇
八月	三、九六〇	三、九四〇
九月	三、九九〇	三、九七〇
十月	三、九〇〇	三、八八〇

▲豆餅（一片鈔票價）

	開盤	收盤
現貨	一、二五五	一、二五五
七月	—	—
八月	一、二四五	一、二四五
九月	一、二四〇	一、二四〇

▲豆油（一箱鈔票價）

	開盤	收盤
現貨	—	—
七月	一一、五〇	一一、四〇
八月	一一、四〇	一一、四〇
九月	一一、四〇	一一、四〇
十月	—	—
十一月	—	—

▲高粮（百斤鈔票價）

	開盤	收盤
現貨	三、六〇〇	三、六〇〇
六月	三、五五〇	三、六二〇
七月	三、六三〇	三、六三〇
八月	三、六二〇	三、六二〇
九月	三、四二〇	三、四二〇
十月	三、〇六〇	三、〇七〇

本埠特產（十九日後場）

▲大豆（百斤鈔票價）

	開盤	收盤
袋	三、八七〇	三、八五〇
六月	三、八一〇	三、八三〇
七月	三、九〇〇	三、八八〇
八月	三、九五〇	三、九六〇
九月	三、九七〇	三、九八〇
十月	三、八九〇	三、九〇〇

▲豆餅（一片鈔票價）

	開盤	收盤
現貨	—	—
七月	—	—
八月	一、二三〇	一、二三〇
九月	一、二四〇	一、二三五
十月	—	—
十一月	—	—

▲豆油（一箱鈔票價）

	開盤	收盤
現貨	一一、三〇	一一、三〇
七月	—	—
八月	一一、三〇	一一、三〇
九月	一一、三〇	一一、三〇

▲高粮（百斤鈔票價）

	開盤	收盤
現貨	—	—
六月	三、五九〇	三、五九〇
七月	三、六三〇	三、六〇〇
八月	三、六一〇	三、六〇〇
九月	三、四三〇	三、四〇〇
十月	三、〇七〇	三、〇七〇

本埠錢鈔（十九日前場）

▲大連鈔票

		開盤	收盤
現	貨	一三〇、二〇	一二八、八〇
高		一三〇、二〇	一二八、七五
	成交額		七〇萬
近	期	—	—
高		—	—
	成交額		萬
遠	期	一二九、六五	一二八、七五
高		一二九、六五	一二八、七〇
	成交額		二八七萬

	鈔兌金	鈔兌洋	金兌洋
十時	一二九、三〇	一〇六、三〇	八二〇〇
十一時	一二九、二五	一〇六、〇〇	八二二五
十二時	一二八、八五	一〇五、九〇	八二三〇

本埠錢鈔（十九日後場）

▲大連鈔票

		開盤	收盤
現	貨	一二七、五〇	一二八、六五
高		一二九、〇〇	一二八、六五

電報滙兌（十九日）

倫敦銀塊	三二辨士十六分一
同期市	三二辨士十六分十五
紐約銀塊	七二仙二分一
孟買銀塊	七七盧比四分三
美英滙兌	四弗九三仙四分一
美日滙兌	二九仙八分一
美中滙兌	四一弗一仙
英日滙兌	一志二片八分一
英中滙兌	一志八片四分一
英美滙兌	四弗九三仙八分一
英法滙兌	七四法郎五九
美鐵股票	三三弗八分一
安那貢達股票	一四弗八分七

▲美棉

現貨	一一仙八五
七月	一一仙五〇
十月	一一仙一九
十一月	一一仙二三
十二月	一一仙二二
一月	一一仙三六

▲印度棉花

奧奔剌	二一三、〇〇
四半布	二三〇、〇〇
哥姆拉	一四五、〇〇

▲神戶日美　賣二九弗八分一　買二九弗一分一

▲神戶日英　賣一志二片三二分一　買一志二片三二分一

▲匯豐掛牌（十九日）

滬	一六四元九角
英	一先令七辨士十六分七
美	四〇弗八分二五

▲上海標金

開盤	七七六元七角
最高	七七六元七角
最低	七七五元五角
收盤	七七七元九角

▲上海滙兌

	賣	買
東滙	一四〇元五〇	一四一元〇〇
英滙	一先令七辨士十六分七	一先令七辨士十六分七
美滙	四〇弗八七五	四〇弗七五

商品市場

▲大阪三品（十九日前場）（綿絲布一捆金票價）前場開盤　後場收盤

	前場開盤	後場收盤
六月	二〇六、〇〇	二〇六、〇〇
七月	二〇七、一〇	二〇八、四〇
八月	二〇六、六〇	二〇六、一〇

▲大阪三品（十九日後場）（棉絲布一捆金價）前場開盤　後場收盤

	前場開盤	後場收盤
六月	二〇四、〇〇	二〇五、一〇
七月	二〇五、四〇	二〇六、五〇
八月	二〇六、二〇	二〇六、四〇
九月	二〇七、一〇	二〇七、四〇
十月	二〇七、七〇	二〇七、〇〇
十一月	二〇一、九〇	二〇〇、九〇
十二月	一九九、九〇	二〇〇、〇〇

▲大阪棉花

開盤現貨	六一、三五
期貨	五九、一五
收盤現貨	六一、四五
期貨	五九、五五

▲大阪期米（一石）

開盤現貨	三〇、一〇
期貨	三〇、八五
收盤現貨	三〇、二八
期貨	三〇、二四

▲神戶豆餅　大連股票　同短期　錢鈔新期　豆新期　五品新期　高新期　朝日新　新産

▲仁川期米（一石）

開盤現	二七、四五
期	二七、四五
收盤現	二七、三九
期	二七、四一

▲大阪綿花

	開盤	收盤
九月	二〇四、八〇	二〇四、六〇
十月	二〇三、六〇	二〇三、三〇
十一月	二〇三、五〇	二〇二、〇〇
十二月	二〇一、〇〇	一九九、六〇

▲大阪人絹

開盤現貨	六一、六〇
期貨	五九、八〇
收盤現貨	六一、五五
期貨	五九、五五

▲東京綿絲

	開盤	收盤
六月	六〇、三〇	六〇、三〇
七月	六一、五〇	六一、〇〇
八月	六一、四〇	六一、三〇
九月	六一、六〇	六一、六〇
十月	六一、九〇	六一、九〇

▲東京人絹

開盤現貨	二一一、五〇
期貨	二〇一、六〇
收盤現貨	二〇九、九〇
期貨	二〇〇、三〇

▲福井人絹

	開盤	收盤
六月	六〇、四〇	六〇、〇〇
七月	六一、二〇	六一、一〇
八月	六一、六〇	六一、三〇
九月	六二、五〇	六二、三〇
十月	六二、七〇	六二、八〇

▲大阪期米（一石）

開盤現	三〇、三八
期	二九、八九
收盤現	三〇、二〇
期	二九、一三

▲東京期米（一石）

開盤現	二九、八三
期	二九、六〇
收盤現	二九、七六
期	二九、六八

▲仁川期米（一石）

開盤現	二九、九〇
期	二九、七三
收盤現	二九、九三
期	二九、七〇

▲橫濱生絲（十九日）前一節　前二節

	前一節	前二節
六月	五四六〇〇	五四九〇〇
七月	五七五〇〇	五七七〇〇
八月	五六九〇〇	五六九〇〇
九月	五六一〇〇	五六五〇〇
十月	五五九〇〇	五五五〇〇
十一月	五六一〇〇	五六四〇〇

▲印度麻袋

鐵筋直積	二五盧比二六分二
商筋直積	二八盧比二分一
市滙兌行	七八盧比八分一

北地行市

▲奉天鈔票兌國幣（十九日前場）

現貨	一三三、九〇
期貨	一三三、一〇

▲奉天國幣兌金票

現貨	一〇四、五〇
期	九五、一〇

▲奉天金票兌國幣

期	九五、七〇

▲哈爾濱國幣兌金票

現貨	一〇四、九〇
期貨	一〇四、九〇

▲開原國幣兌金票　現貨 一〇四、〇〇

▲新京國幣兌金票　現貨 一〇五、〇〇

▲公主嶺國幣兌金票　現貨 一〇五、〇〇

▲安東國幣兌金票　現貨 一〇五、四〇

▲公主嶺國幣兌金票　一〇五、〇〇

▲哈爾濱國幣對金票　一〇五、六〇

▲哈爾濱大豆　一〇四、六〇

▲哈爾濱大洋　國幣兌大洋　台匯

▲哈爾濱大豆（一甫特國幣價）

六月	〇、八一〇〇
七月	〇、八二〇〇
八月	〇、八二〇〇

▲哈爾濱小麥（一甫特國幣價）

六月	一、三三五〇
七月	一、三六〇〇
八月	一、三五〇〇

▲新京大豆

六月	三、二四〇
七月	三、三一〇

▲新京高粮

▲奉天鈔票兌國幣（十九日後場）

現貨	一三三、九〇
期貨	一三三、八〇

▲奉天國幣兌金票　現貨 一〇四、五〇

▲奉天金票兌國幣　期 九五、八〇

▲新京國幣對金票　一〇四、五〇

▲安東國幣兌金票　一〇四、七〇

廣告

四季輪次時令循還　布疋綢緞　皮棉單袷　批發零售　價格從廉　遂意參觀　呢絨雜貨　服料俱全　歡迎主顧

大連市浪速町五十一番　協茂東綢緞莊謹啓　電話（二）五〇四七番

大連市奧町五十四番　協茂盛綢緞莊謹啓　電話（二）四六三二番

最新戒煙奇藥　加料清補丸　人稱一盒斷癮

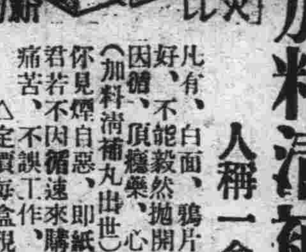

凡有、白面、鴉片、紅丸、等嗜好、不能毅然拋開者、其情有三、因循、頂癮藥、心癮、現有（加料清補丸出世）服藥一次、最保你見煙自惡、即紙煙亦不想入口、君若不因循、遠來購服、負責不受痛苦、不誤工作、一盒斷淨

△定價每盒現洋一元二角

△特製現洋二元四角

戒煙良藥　天然清補丸　普銷全國有年

此藥本爲清補品、用此藥戒淨者何止萬千、並有來函證明、非敢自誇、此藥性平無毒、決不頂癮、只要你服用、保你身爽多食、面無煙容、煙毒由大小便洩下、按日不知不覺永除痼疾、△定價每盒現洋一元二角、半打六元、十二元一打、外埠函購加郵費一盒至一打二角六分、有說明書備索即寄

哈爾濱　道外桃花巷街閻氏製藥所出品　總批發處天津黃緯路閻氏藥房上樓　獨家經售

外埠代理處　奉天日站經理志豐棧、新京商埠四馬路大藥房、吉林河南街長盛東、江省城內新新和藥店、營口大平康里什字街義順成信記

失業失學女同胞們良機到了　能以貳拾餘元的資本在兩月期內即能造成謀生專技有志學者請函索簡章便知詳細（另外代打文件）

實用車行後身　祝同漢文打字傳習所　大連市雯岩町六番地樓上一號

高級新車　無線電車收音機　大安汽車行　大連西崗日新街　電話　三二三二四番　三二三四四番　三二一〇六番

急告　欲根本去偸省須選擇品質之優劣　品優價廉堅固耐久中又莫勝於

最新出品　三環套日牌

各種的膠皮靴鞋　馳名遠近、人人樂用、而樣式非常華美、做法特別的堅牢、諸君有未穿過者、請購一試、利便自曉

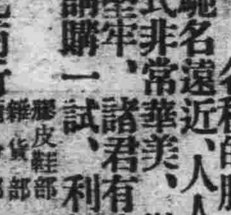

大東北商行　膠皮鞋部　雜貨部　火災保險部　人壽保險部　麵粉部　五金部　藥品部　機械部　化粧品部　ベニヤ版部　謹啓

物產部長電話三一一九番　保險部三一四五六番　本行市內三春町二番地

招募下列各處代理店　熱河全省、奉天、四平街、鐵嶺、公主嶺、四洮線、開原、營口

大連汽船出帆

▲大連丸　●開往青島上海　六月廿二日

▲奉天丸　六月廿四日

▲青島丸　●開往天津（塘沽島）　六月廿六日

▲天津丸　六月廿一日

▲長平丸　●開往龍口　六月廿四日

▲天津丸　六月廿六日

▲龍平丸　●開往營口　六月二十日

▲河南丸　●開往基隆高雄　六月廿四日

▲河北丸　六月三十日

▲山東丸　六月廿六日

▲山西丸　●開往敦賀新潟伏木　七月七日

▲河南丸　六月三十日

▲河北丸　七月七日

▲遼河丸　●開往北鮮　六月廿六日

▲濟通丸　●開往鎭南浦　六月廿五日

▲日東丸　●開往安東　六月三十日

▲天潮丸　六月廿三日

專屬貨客經理店　永和公司　阪神航路　澤山兄弟商會　台灣航路　敦島町丸二商會　乘船切符發賣所　大連伊勢町　ジャパンツーリストビユロ

阿波共同汽船出帆（大連）

▲永源丸　●開往芝罘威海衛青島　六月廿一日

▲十六共同丸　●開往芝罘威海衛仁川　六月廿四日

▲三十六共同丸　六月廿三日

▲長山丸　●開往天津　六月廿七日

▲長山丸　●開往仁川鎭南浦　六月廿一日

▲十八共同丸　●開往芝罘　六月廿二日

大阪商船出帆

▲扶桑丸　●開往門司神戶（大阪）　六月廿一日

▲西亞得爾丸　六月廿二日

▲烏拉爾丸　六月廿三日

▲哈爾濱丸　六月廿四日

▲熱河丸　六月廿五日

▲貝加爾丸　六月廿七日

▲特克馬丸　六月廿八日

▲烏斯利丸　六月廿九日

▲亞米利加丸　六月三十日

▲甘東丸　●開往天津　六月廿六日

▲志摩丸　七月四日

▲朝熊丸　七月十二日

▲朝能丸　●開往橫濱　六月廿三日

▲日東丸　七月一日

▲志摩丸　七月九日

▲關東丸　●開往雞籠　六月二十日

▲大華丸　●開往基隆高雄　六月廿九日

日清汽船出帆

▲嵩山丸　●開往青島上海香港廣東　六月廿六日

▲華山丸　七月三日

▲唐山丸　七月十日

▲盧山丸　七月廿二日

政記輪船出帆

▲公利號　●開往芝罘　六月廿一日

▲有利號　●開往龍口　六月廿二日

▲安利號　●開往上海　六月二十日

▲新利號　六月三十日

惠通行出帆

▲利通號　●開往芝、威、仁　六月廿六日

▲照國丸　●開往門宇尾今　六月廿九日

▲昌平丸　●開往芝罘　六月廿二日

大正十一年七月二十四日第三種郵便物認可
郵政特准掛號立劵報紙

滿洲報

本報價目 每月一圓八角…
大連市常盤町二十九番地 發行所 滿洲報社
THE MAN CHOU PAO 29-31 Tokiwacho Dairen, Manchoukuo.
昭和十年六月廿一日

南京政府決定對華北機關
附與廣汎自由裁量權
王克敏已在此條件下承認北上主持
免察宋由秦德純兼代國府發表明令

國府十八日行政院會議、已將免察宋及起用王克敏主持華北大局等案通過、然此乃暫定之措置、一俟將日方要求事項履行完畢後、即將草擬維持華北治安之新組織及對日經濟合作等重要案件之具體方案、至其目標、聞汪何黃三氏之意見已見一致、即一、謀將來絕無此種不幸事件發生、二、爲達此目的、須將過去之中央集權制變更、關於對日問題、應儘與以廣汎之自由裁量權、三、華北各機關人選決定標準亦應在適應此目的

聞王克敏已在此條件下承認北上、故王克敏將以華北大局主持者資格、努力匡正對日關係云（十九日南京電）

國民政府十九日明令、一、察哈爾省政府委員兼主席宋哲元、另有任用、宋哲元免委員兼主席職、此令 二、派察哈爾省政府委員兼民政廳長秦德純、暫行兼代、該省政府主席此令（廿日南京電）

由秦德純暫代主席
實權仍在宋手
關東軍向既定方針邁進

關東軍當局對南京政府於十八日行政院定例會議上決定免宋哲元之察哈爾省政府主席職、遺缺由民廳長秦德純暫代一節、以爲

由此觀之、可見實權仍操諸宋手、若以斯謂南京政府並宋哲元屈服日方之正當態度者、蓋其昧於事實之見也

故關東軍當然仍向其所懷抱之既定方針上邁進、聞土肥原少將近即向宋傳達關東軍之意向云

各武官又集天津
對察最後協議
梅津司令官等均列席

赴新京與關東軍接洽之儀我大佐、松井中佐、較酒井參謀長遲一日於廿日午前六時半搭車抵津沽、自同八時半在駐華日軍司令官々舍開對察哈爾問題之最後的會議、列席者除梅津司令官及上述兩氏外、土肥原少將、酒井大佐及駐華日軍幕僚亦均參加、該會議係交換對察省問題之決定的意見者、殊堪注目（廿日天津電）

興關東軍行重要接洽之駐華日軍參謀長酒井、十九日午前十一時十五分搭機飛歸天津、當即會見土肥原少將於常盤旅館、傳達關東軍對察哈爾問題眞意、從此據觀愈將於現地解決察省事件矣、又、同行之儀我大佐、松井中佐中途因在山海關勾留、約十九日夜或翌晨始能歸津云（廿日天津電）

萬福麟軍移防保定

因現駐保之中央軍及于學忠部、即將於日內撤竣、軍分會乃於十八日令萬福麟軍騎兵第二師黃顯聲部及砲兵第七旅移防保定、負責警備、聞兩部隊定二十日起移動

皇上賜帑救台灣震災
原代使傳達

原駐日滿洲國代理公使、十八日下午三時赴外務省訪問重光次官、關於台灣震災傳達由滿洲國皇帝特下賜救恤金二萬圓云（國通二十日東京電）

以閻錫山爲中心
華北反蔣同盟
傳宋哲元傳作義均參加

因華北之有新發展以北平天津爲中心之各種樹立反中央政權運動、乃暗々興起、茲得太原來電謂、以山西閻錫山爲中心華北同盟結成運動已具體化、據謂宋哲元傳作義盧永祥等均將參加、表面上雖揭華北同盟招牌、實際上則實爲反蔣運動、其前途頗堪注目（二十日北平電）

華北問題漩渦中
美國勿捲入
無向日本發抗議之必要
羅總統訓令國務院

日來英美兩國關於華北問題將對日本採取共同行動之觀測、頗爲有力、茲聞羅斯福總統關此問題已於十八日有訓令與國務院當局、其內容據傳大致如左

一、美國政府今後應注意勿捲入華北問題漩渦中

二、即令英國或其他國家關此問題對日採取強硬政策時、美國亦應本獨自方針注意勿採取單獨或共同之此種行動

三、就現在形勢而論、美國無向日本發抗議或通牒之必要（國通二十日東京電）

英美合作說
日附之一笑
倘提出抗議決嚴予駁斥

英國駐美大使林濮、連於十六、十七兩日、往訪美國代理國務長官費立浦、據傳、係爲協商華北問題、且不久即將援用九國公約、結成英美聯合戰線、以具體行動、壓迫日本對華行動、惟日本外務省關此則極持冷靜態度、對此消息附諸一笑

蓋英美兩國對華北問題雖均相當注目、但除英政府命駐日大使克萊伍探聽日本外務省之消息外、對日本並無任何積極行動、即徵諸英外長郝爾在十七日國會中之聲明、英美兩國似亦不致採取積極行動也、此種浮說不過有所爲而爲之一種謠言耳

故頗表樂觀、然萬一英美兩國合作、以違反九國公約理由提出抗議時、則當即本以下見地、嚴與駁斥

一、華北問題、乃應由中日兩國解決之問題、無關係之英美毫不應容喙

二、英美兩國所擬援用之九國公約、其爲物僅視中國爲殖民地、日本由其爲東亞唯一安定勢力立場上、斷不能承認該約、該條約之効力、日本政府相信已於事變後消滅

三、日本在華北之行動、乃根據停戰協定及庚子條約之公然權利、無受外國干涉之理（二十日東京電）

日本在華北行動
可謂違反公約
英國下院議員之質問
郝爾外長之回答

十九日英下院、果以華北問題爲中心舉行討論、議員數人與郝爾外長、有問答如左

鮑思特（保守黨）華北事件之發展、有關與世界和平、引起各方反響不少、外交部、爲減少遠東此種違反條約事件起見、是否已與關係諸國研究共同處置？

郝爾外長 本人目下正在調查事實之範圍、在此種調查未畢事前無講求如何處置之資格

環思（工黨）英政府關此問題已與美政府保持密切接觸乎？

外長 然

樸洛克塔（保守黨）關於華北問題、英國與之有何種條約關係？

外長 關於保全中國、政府除國聯規約及九國公約外並未負何種義務

威廉（工黨）英國無以簽署九國公約國資格善處此問題之義務耶

外長 處理此種問題、尙有詳究事實必要、就現勢而言、固可謂日本在華北之行動、違反九國公約、惟其確定內容、目下正經外交機關、向日本政府照會中

華使施肇基訪美國務院
內容秘而不宣

中國駐美大使施肇基、十八日下午、赴美國國務院、與哈爾長官以次國務院幹部晤談、晤談內容密而不宣、施使僅於辭出時、語謂訪國務院不過搜集消息耳（華盛頓電）

哈爾國務長官
不談華北事

國務長官哈爾、因週末旅行已畢、乃於十八日返華盛頓、其關於華北形勢、僅謂關於中日兩國間形勢、其後尙未接得任何新息、故無意見可述（華盛頓電）

舉行文官夏季訓練前
召集各巨頭會議
討論華北及對西南內外政策
蔣介石預定於下月中赴廬山

在四川之蔣介石氏、愈將自七月一日在廬山招集全國各縣長、中小學校長、地方黨部職員等文官約二千餘名、決定在七八兩箇月間、對軍事、黨務各方面、實行夏季講習、蔣氏親任總裁、任命其股肱之陳誠氏爲辦事處長決施行猛烈訓練、在該訓練開始前、蔣介石氏預定由四川赴廬山、擬乘此機會在廬山招集汪兆銘、黃郛、張學良、何應欽、張群、孔祥熙、宋子文氏等巨頭、舉行關於內外重要政策之會議、將在該巨頭會議而決定於對華北之根本策及胡漢民外遊後之西南對策等重要案（廿日上海電）

南京勢力不入華北
放棄二重政策
日方不拒絕黃郛政權

關東軍代表土肥原、與宋哲元代表會見結果、宋方已完全承認日本要求、時局因急轉直下、明朗性頓增、同時中國中央政府、已決起用王克敏代理政整會委員長職、商震任天津市長、故華北問題乃漸告一段落、日本陸軍當局關於華北問題、持見解如次

王克敏究能就代理駐平政整理委員會委員長職與否、現尙不容預斷、惟如王氏上就職、同時並由委員長黃郛在南京與政府聯絡、相提相携善爲調整華北中日關係時、日本亦當不絕對拒絕黃郛政權之再建、至其前提、爲南京勢力不再入華北、及澈底放棄對日二重政策、自無待言、據觀、如能與政整會以相當廣汎權限、同時王克敏並兼任河北省府主席時、則華北懸案解決之機運、尤其中日經濟合作實現之機運、當可促進（二十日北平電）

剷除華北禍根
察哈爾事件之陸省見解

日本陸軍中央部、關於察哈爾問題、持見解如次

本案係侵犯滿洲國及挑戰行爲、自無待言、不僅由日滿共同防衛見地上不能放過、且斷定其係蹂躪一切條約者、故軍當局不能以僅罷宋哲元爲滿足、已希望徹底剷除華北禍根云（二十日東京電）

秦德純請諒解
高橋謂監視事態之推移

秦德純氏十九日午後七時訪日武官高橋、關張北事件請求種種諒解、該武官答稱、當松井中佐未歸來以頭、尙談不到此、現在惟有循既定方針、嚴重監視事態之推移、與宋哲元之有無誠意耳（廿日北平電）

秦奉召赴張垣
松井未到前與宋接洽

秦德純應宋哲元電召赴張家口、途中於十九日午前十時廿四分自津抵平、在站上謂「張北事件尙未解決、余因再歸來」秦氏斯日宿於北平、廿日晨赴張垣、觀秦氏此行殆當松井中佐未歸平以前、與宋有所接洽也、又在氏離津期間一切事務、由廿九軍駐津辦公處長林叔言代理云（廿日北平電）

秦德純十九日午後在平出席軍分會會議後會見日武官高橋、廿日午前零時四十五分專車赴張家口（二十日北平電）

嚴重取締謠言
軍事分會臨時會議決定

軍事分會、十八日午後八時舉行臨時會議、出席者有鮑文樾、胡毓坤、王樹常等、關於察哈爾問題、及平津地方之治安維持、有所協議、特對於近來之謠言、決定嚴重取締、至十時後始散會

組織亞細亞
勞工顧問會

國際勞工委員會議議案委員會、通過關於在爪哇或英屬印度群島組織亞洲勞工顧問會議問題一案、中國代表包華國附議此案、十七日下午即提出大會討論（二十日日內瓦電）

圖急速解決張北事件
努力增進對滿日關係
與日提携開發地方無具體案
問題之責任者宋哲元之表示

因河北問題已告一段落、故與華北政局以暗影者、祗餘擁有六萬軍隊之察哈爾省政府宋哲元氏的存在、是以華北問題、或整個的解決、或征還紛爭、亦祗視宋哲元對於張北事件之態度如何而已、因之日本記者當最近將正式開始之張北事件交涉前、特至省政府會見宋哲元氏、質問其態度及今後之方針、彼亦不顧自己爲此次事件之責任者、頗以明朗態度應付、質問將涉及要點、彼當以巧詞廻避、頗令人生隔靴搔痒之感、茲將其與日記者之間答錄左

問 此次之事件、要因閣下之擬裝親日與軍隊之反日思想所引起、怎樣？、解決之方針如何

宋氏 自余就任省主席以來、對於來察哈爾旅行之日本人、曾與以凡有之便宜、此次因護送與張北駐屯部隊間發生誤解、致惹起不祥事件、誠屬遺憾、由責任上言之、本有在現地解決之意思、但由地方政府立場、在手續上已移交北平軍事分會處理、正在極力交涉中、關於解決本事件、絕對服從軍事分會命令

問 閣下之軍隊、自馮玉祥氏以來即授以反日教育、抗日意識、非常堅強、閣下對部下向未加制止乎

宋氏 余對軍隊、並未鼓吹排日、且因此次之事件、余軍隊亦無動搖之事實、余絕對不採取與自己意思相反之行動

問 聞三十七、三十八兩師極力鞏固獨石口沽源方面之防備、其究竟本何意圖

宋氏 軍隊毫未北上、恐屬謠言

問 駐紮國境軍隊、有無交代之意思

宋氏 關此殊難回答

問 當河北問題已解決之今日、問題祗在閣下之動向、今後之方針如何

宋氏 關於張北事件、已早電中央、有急速解決之意圖、且爲增進對滿日親善之關係、亦在努力中、此項若能成事實、即可獲得諒解

問 閣下十日前曾呈請中央、將軍隊移駐省外其後如何

宋氏 並無事實、但若係中央之命令、率軍隊移駐何處皆可

問 雖諒解閣下之親日、但因何不停止使用反日教科書

宋氏 教科書係中央查定、地方政府實無可如何、今後在不與中央教育當局衝突之範圍內、可取消排日部分

問 關於開發地方產業有無希望日本資本、技術等加入之意思

宋 關於開發地方、擬排除歐美、希望與日本提携、但現在尙無具體案（廿日張家口電）

宣傳排日并抨擊何應欽

據奉天某方接得北平息稱、此次被免職之平軍分會政治訓練所職員、與黃浦軍校畢業生中之強硬派、以何應欽對華北事件之態度爲賣國行爲、乃合謀飛檄全國各地藍衣社員、宣傳排日、並抨擊何應欽（二十日北平電）

華北問題告一段落
進行和平解決
中日經濟交涉及其他等
日外務當局竟見

外省關於華北問題已告一段落之外交工作之意見、所謂軍部謂當茲解決華北問題之際今後則委諸外交々涉云云、其意味蓋非將停戰協定問題及其他現地解決問題委諸外交、乃中日經濟提携及其他之和平的解決交涉也、例如確立日僑在北平天津地方之居住權及解決其他一般懸案等是也、即當茲以軍部之威力而積極的解決華北問題之機會、認爲有一氣解決從來所謂懸案問題之必要、蓋意味爲從來久欲解決而未解決之關稅、交通、無線電話問題、及嚴重取締一般之排日等云（國通廿日東京電）

趙登禹部開始撤退

惹起第二張北事件之宋哲元一百三十二師趙登禹部、十九日已奉命開始由張北撤往察晉邊境陽川方面（二十日北平電）

德法學院年會
秦芬不出席

德法學院、爲國際著名法學研究機關、該學院定本月廿六日至廿九日、在門興第二次年會、特函請中國司法院院長秦氏、對該院寄交之按期出版寄往國外法律特刊與以贊助、並函請秦氏前往參加、聞秦氏以該會開在即、距歐遙遠、時間過促、將不往出席（二十日南京電）

軍部不移之方針
唯日滿華親善
適應此方針之華北政權
何人爲中心人物均自由

中央部、關此有見解如左

華方改變已往態度、着手解決問題、雖屬當然、惟亦異常可喜、然其眞意究在日方改定方針之對日對滿親善與否、由華方過去態度觀之、尙屬疑問、軍方原即在鞏固不移之既定方針下行動、除日滿華親善外並無他意、故能適應此方針者、在華北樹立新政權、或何人爲其中心人物、均屬自由（國通二十日東京電）

反對新兵力填補
可駐一部宋軍
高橋武官向朱參謀傳達

據確息、宋哲元麾下第廿九軍、大約將其一部、置於新任察主席秦德純部下、其餘撤出察省、北平軍分會朱參謀乃於十九日午前訪高橋武官、請求諒解、惟日軍當局以爲維持察省治安、固可承認駐防一部宋軍、然宋軍撤防而換以他省新兵力填補之則絕對反對、已由高橋武官將此旨傳達朱參謀矣（廿日北平電）

馬占山舊部
再起反滿軍
由東寧北方國境侵入
二十六名被逮捕

被滿日軍驅逐、逃入蘇領之匪賊、是否有再侵入滿洲國領域之虞、頗爲各方所懸念、最近果然發現是等事實、頗與滿蘇國交上以暗影、即自五月末至六月初、在東寧北方國境附近、時有怪滿人十名乃至十五名、由密林侵入後漸集結至二百數十名、探得此項消息之當地〇〇隊當即出動、將匪包圍、共逮捕二十六名、經審訊結果、判明彼等均係前蘇炳文、馬占山、王德林匪之一派、自逃入蘇領後、受赤軍之訓練、分爲暗殺隊、突擊隊、破壞隊、等分擔任務、爲謀反滿軍再起、乃再派遣入滿、是以俟全部逮捕後、決定向蘇聯提出嚴重抗議

特任式已經舉行
謝大使將赴任
定於廿二三日自京出發

初代駐日大使謝介石氏之特任式、十九日於宮內府勤民樓舉行、當此日謝大使着大禮服、胸間佩帶勳一位之景雲章、上午十時十分、往宮內府參內、同三十分皇帝由張侍從武官長、工藤侍衛官長等扈從、步入勤民樓、於張總理熙宮相侍立下舉行謝大使之特任式、由陛下賜以優渥之勅語、謝大使同五十分由宮中退出、又大使、預定二十二、三日偕帶家眷由新京發就赴任之途云

神吉代表飛回新京

神吉滿洲國代表、爲與新京外交部聯絡事務起見、已於十九日晨、乘由滿洲里出發之飛機飛往新京、十九日舉行第七次會議云

滿洲國對租稅
徵收之情況
財政部當局持漸減方策

由滿洲國財政運用上、得知徵稅費占租稅收入一成四分其現狀、較日本之三分三厘具有特別的差異、徵稅費之額數如何、於來年度豫算編成之際、頗堪人注目、據觀、較今年度約能減六分、並似有決定中止約八分之徵稅云

從來政府對於租稅徵收費、依人民程度之發展、交通機關之整備等、持以漸減傾向、故考慮滿洲國之現在階段時、今遽然以日本爲比例、作徵稅費之比例額而論、自爲不可、然轉換漸減方策之滿洲國財務當局方針、由一方面觀之、亦有甚多之期待、自爲滿洲國財政之健實性、人所注目云

穆稜河因雨
大氾濫
林密線工事因受害歇工

東部滿洲國境方面之穆稜河因大雨頻降、向兩岸各氾濫約三公里、建設中之林密線鐵路工事、受害甚鉅、目下休止作業、查該線原計劃於七月中完成、今因此種關係該線竣工期、將不免有所延宕云

共軍威脅成都
朱毛部隊與徐向前合股

由雲南沿川邊北進而入西康之朱毛部共軍主力、因在途中有當地軍隊響應倒戈、已增至七、八萬人、武器亦得充實、本月初已將瀘定康定雅江依次佔領、至四日更衝破川軍防線、侵入川省、將天全佔領、現正當地集中部隊、以便北進、因此、與威脅成都之川北共軍徐向前部（十三爲）之合股、遠遭確實（十九日漢口電）

青宣傳勦赤
廈旅行團參加

青海全省十八日舉行勦赤宣傳大會、省垣在四教場舉行到各機關學校團體部隊及民衆千餘人、九時開會、燕華棠主席、譚克敏周覺生等相繼講演、末高呼口號、攝影散會（廿日西寧電）

廈門青年徒步旅行團、十七日晚抵此、十八日晨參加亦宣傳大會、並有該團長講演（廿日西寧電）

今日本報出版三張半

願辦分社者鑒

遼寧省各縣有希望在本報未設分社之各縣新設本報分社及代派處者希直接向本報函商必當照章速與准許也此佈

民聲晚報社
奉天大西關大街路南一號

聲明遺失瀋陽有獎儲蓄兌單

啓者鄙人常俊彝情因遷移致將瀋陽有獎儲蓄兌單共存有廿張計號數第一一九九、六三〇、一四二〇、二四、一二七八、九五六八、一九〇九、一八五六、一八七六、一五二一、一九一三、一八五四、一三一七、一八七五、一四二一、一三七七、一八〇五、一九二三、一四七五、一九二三、以上不愼近期遺失嗣後無論何人拾得概行作廢合亟登報聲明
奉天大北關萬壽寺胡同常宅謹啓

遺失聲明

敬啓者敝號於六月十二日丟失大連雙聚福錢莊立出存單壹只計正鈔壹萬叁千貳百九十六元五毛叁分註明本年十二月八號到期嗣後無論落於何人之手概作無效特此聲明作廢
哈爾濱 祥泰號啓

失照作廢

竊岐山丟失新京商埠地一區二段九十二號西三街基計地一畝七一六坐落永春路十三號地皮照一紙無論何時發現概作廢紙此啓

海軍軍縮問題竟愈呈活氣

法意蘇均將派員會商

英向法政府邀請派專家聞法已允諾

英德專門委員舉行談判

德代表李賓托洛浦十九日在海部與英方專門委員舉行談判、關德國建艦計劃中建之艦期限、艦型、噸數等細目有所討議、德代表當談判後、訪外部、與瓦西塔次長灑判（廿日倫敦電）

英法政府因成立英德海軍協定、乃邀法政府詢倫敦派遣海軍專門家、聞法政府已經允諾、其次意大利政府、蘇聯政府亦於最近之將來派海軍專門家赴倫敦、海軍々縮問題遂以英德協定成立爲機而呈活氣矣（廿日倫敦電）

英政府在十八日發表之宣言上、力倡英德海軍協定其影響於諸海軍國間成立全盤的軍縮協定上者至大、英外長赫爾在致德代表李賓托洛浦函件上特謂英德海軍協定目的、乃爲拓一般海軍縮會議之途者也可見英政府關于上述乃係披瀝決心要按豫定在一九三五年內舉行五國軍縮會議者、其疑義殊堪注目（廿日倫敦電）

建艦計劃細目及期限

英德舉行具體的協商

德主張四年內完成新興海軍

英則堅持七年意見終未一致

英德專家會商、十九日上午在英國海軍部繼開就建艦計劃細目、舉行具體協商、關此次協商中、關於建艦期限及質的制限等、均曾涉及、德代表對質的制限、尤曾大示讓步、同意將所謂袖珍戰艦按主力艦論、關於建艦世限、德代表主張於四年內完成新興海軍、但英代表則以爲急遽完成恐將均衡打破、堅主最低限度爲七年、故意見終未見一致、關於各艦種最大質的制限、排水量及搭砲口徑、均曾根據艦別制限方式商討、德代表表示如在將來海縮正式會議中關於艦種無新規定時、可同意將德意志蘭號以次袖珍戰艦按主力艦論、查袖珍戰艦噸數不過一萬噸、此次規定乃基於華府條約質的制限上之新異例、據觀此乃英政府在將來海縮正式會議中主張縮小主力艦意圖之表現也（二十日倫敦電）

（二十日巴黎電）法國報界、對此次之英德海軍協定、事實上即爲蔑視法意兩國間意見是以各報均痛烈的以非難之筆攻擊之從此可見其完全爲代表政府之意見者也、譚報竟稱謂突破自斯得萊薩會議以來英法意三國之共同戰線、新聞報謂至此已成如斯之事實、除斷然以强力建造海軍外、別無他策云云（二十日巴黎電）

侵犯倫敦宣言

英德協定乃絕對

拉伐爾之表示及報界論調

法總理拉伐爾、在十九日下午參院外交委員會中、斷言此次英德協定乃絕對侵犯倫敦宣言者其要點如左、此次英政府與德政府訂結海軍協定、余殊爲驚異

蓋英法兩國政府、在本年二月三日倫敦宣言中、曾相約擯斥片面廢止凡爾賽和約並愼勿承認此種違約行爲、故此次海軍協定、實係侵犯此倫敦宣言者、

英法間倘不成立協定

海縮正式會議將流會

日外務省極爲注視英法會商

英政府決派無所任閣員愛登赴巴黎、根據英德協定、與法政府會商、日本外務省、對此頗爲注意、以爲其結果可決定根據華府倫敦兩約之海縮正式會議能否開成蓋英國在英德會商中、關於比率主義及艦種別之制限、業已成功、因擬與法覓蘇折衝、使歐洲集團之海軍協定成立然後再美日交涉、舉行海縮正式會議、惟法蘭西對英德協定則表不滿之意、且希望成立與陸軍空軍相聯繫之整個協定、故英法交涉頗屬困難、倘英法協定成立之希望稀薄時、則海縮正式會議即將流會、必將陷於無條約狀態、故外務省對英法會議極爲注目（國通二十日東京電）

十八日署名交換已畢之英德海軍協定內容、即日即由英國外交部、手交與松平大使要請代爲傳達於日本政府、日本外務當局、對於該協定及將相繼舉行之英法會商等大要持有下記之見解

一、英德海軍協定、始終爲歐洲局地之問題、雖傳英德間已確立三成五分比率主義、但此並非謳歌比率主義、日本對於以局地的比率主義提倡世界海軍國間整個的海軍限制之英國的態度、立於必須加以最正批判之立場

一、預想將於最近開始之英法海軍會議、雖亦係歐洲問題但其重要性、則勝於英德會商、英德既確立三成五分比率主義、其主力艦當即成爲與法德均等之結果、而法國竟未加批判即決容認者、共用意殊難想像

若招來上記結果、因英法成立妥協、預想法國將必擴張海軍、如此世界海軍國間之整個的海軍限制將如何、日本對於以英德海軍協定爲世界海軍協定雛型、企圖以此比率主義而進行之英德、日本政府今後之態度、依然愼重注視之（國通廿日東京電）

關稅附加稅

撤廢延期

從來海關徵收之關稅附加稅（百分之五）原定六月末中止徵收、然此次因財政部方面、決將此徵收期間、更延期一年、即徵至來年六月三十日、爲止已令海關十七日發出布告

民政部新設

拓政司官制

民政部、爲保護取締日本人朝鮮人中國人等之移民、及掌管招殖移民之全般事務起見特新設拓政司、曩者所設之拓政科、現並掌理該司之籌備事宜、由七月一日起將充實昇格爲拓政司官制現已成案七月上旬即公布、其管理事項如左、

一、指導統制日本人移民、朝鮮人移民、山東移民等事務

一、處理移殖民之一切行政事務

一、調查、選定拓殖地事務

一、開發拓殖地及諸施設等事務

一、關於其他拓殖移民之一切事務

土內部擬組

政治警察

據報載、內務部現擬組織政治警察、以保障共和政治之安全、其主要職責在

一、揭發種種政治陰謀、

二、偵探宣傳叛逆各類人物

三、搜求他國先烈忠績、（二十日土耳其斯坦波爾電）

美議員要求審查

日本對華政策

是否違反非戰及九國約

島台州民主黨參議員金氏、十七日在參議院提出決草議案、要求政府審查日本對華所採政策、是否以凱洛格非戰公約、與九國公約規定相違反（二十日華盛頓電）

陸軍舉行非公式

軍參議官會議

林陸相報告視察現地情形

陸軍方面、十九日午后二時於大官室舉行非公式軍事參議官會議、先由林陸相致視察滿鮮歸京之辭、繼之報告關東軍一般實情及治安工作狀況等視察現地之結果、並實行交換意見、更由杉山次長、橋本次官等、說明其後之華北情況及宋哲元事件午後四時半散會（東京電）

向蘇聯勸告撤退駐軍

謀國境方面和平措置

以締結日蘇不可侵約爲前提

外相又提起國境紛爭調停案

廣田外相、鑒及日蘇關係、因北鐵讓渡協定之成立、已有顯著之好轉、玆爲使此好轉狀態恒久化起見、乃以締結日蘇不可侵條約爲前提又提起爲謀撤廢國境防備及遠東駐兵並善後措置之滿日蘇三國國境紛爭調停委員會案、一面大田駐蘇大使、參加歐洲大公使會議已畢、業於十六日歸還莫斯科、是以俟最近向蘇聯政府提議後、即將無隔閡的開始交換意見至於廣田外相之抱負、如在十七日之內閣審議會席上答高橋藏相質問之主旨、據確息、廣田氏認爲當日蘇間空氣、漸次改善之今日、徒令脅威滿日之龐大防備約達三十萬大軍、駐紮遠東滿蘇國境者、非但無意義、反爲有害、或因此引起如日前在綏芬方面國境、日蘇兵衝突事件之不祥事件、亦未可知、此際蘇聯應取之方途、首須減少或撤退其向遠東派遣之較日本極占優勢之蘇聯軍、是以須先向蘇聯、勸告此點然後關於滿日蘇國境方面之和平的措置、以誠意對處之且該問題、將與漁業條約改訂交涉併行、專由大田大使與李維諾夫外長間、實行折衝云（國通二十日東京電）

廣田外相、爲强大除去日蘇間紛爭原因、要求蘇聯兵力由國境線後退、非此不足以除去紛爭計、曾提倡設置滿日蘇共同委員會方針、對此並任駐蘇大田大使交涉、惟蘇聯方面之自發的撤退兵力據觀乃爲不可能之事、預想滿蘇國境前途將愈多事云

內閣調查局辦理

國防豫算辦法

各方面咸對之注目

內閣調查局於十九日午前午後在調查官全體會上議經愼重討議結果乃根據調查局獨自見解、將研究題目大別之爲一般、財政、產業、金融交通、社會、文化七部門、更將各部門細分研究題目數項、惟其中之財政部門、對當前最關心之國防豫算與一般豫算之調和問題並未舉出頗令人懷奇異之感、即在十九日之全體會議上、雖亦以其是一種項目而上程論議之惟結局以國防豫算按照國家財政現狀、一般咸批判其爲不當的膨脹、則調查局將必然的以此等批判爲全鮮的前提面達削減國防豫算之結論此誠不合理的態度、且調查局並不僅對國防豫算有如此先入爲主之頃目、故未能設定關于調和國防豫算之項目然調查局對於不涉及兵力量統帥權範圍之國防豫算將以如何方法辦理之、殊堪注目（國通廿日東京電）

懸案完全解決後

始可締不侵約

會見蘇大使後藏相談話

與猶列涅夫大使會見後之高橋藏相、有如左之談話、余與俄國大使、雖係爲初次會見、並有種々之核議然對於具體的話、並未有任何之言明、要之、因努力日蘇間之親善、雖有若何之犧牲亦頗願盡力也、即俄國方面亦有極希望親善之事實也、因此確關係固有締結日俄不可侵條約爲最善、然先決條件者、非爲此也、日俄親善不先以北洋漁業問題爲重乎、余想關於其他之懸案完全解決後、方能移於日俄不可侵條約問題、觀最近關於調查俄國之報告書、及俄國改善之經濟狀況、雖個人未親至彼國據傳聞其一切已確實良好、然而如以前所稱之最初共產主義者、此際似已大部改變云

鮮督府擬設

夜間航空

朝鮮總督府、由軍事的見地上觀之、乃有急迫施設完備之夜間航空、學務當局目下正研究具體案、關於右者、並計畫增設航空路上層氣流觀策所及於既設航空路上設置航空燈台之計畫云（國通廿日京城電）

日陸軍將於最近開

首次豫算會議

政府及內審會仍謀節減

日本陸軍、將於最近開第一次預算會議、明年度預算之核心、仍係爲昨年來懸案之第二次資財整備費、其第一段已內定編成二億圓、繼續年度爲十一十二兩年度、年度別、以兩年度均等爲適當（國通二十日東京電）

政府與內閣審議會、均計畫調整國防與財政問題、於國防費可能的範圍內仍以節減主義、並計畫力減發行公債增加產業費等、惟軍部方面之計畫、即最低限度之國防費、亦得有發給之必要甚至產業費亦得備辦、兩者間遂成矛盾形勢、於調整積極的財政下、雖名目相同、內容則互相反對、依此內審及其他問題之今後進展、兩者之意見對立、已漸次露出云（國通二十日東京電）

各項官制修正

駐劄日本國外交官官制中修正之件

駐劄日本國外交官官制中修正如左、

一、第一條中「或特命全權公使、特任或簡任」」刪除之

二、第二條修正如左、

大使館參事官　簡任或薦任　二人

大使館商務參事官或大使館商務秘書官　薦任一人

大使館一等秘書官大使館二等秘書官大使館三等秘書官及大使館隨習秘書官　薦任四人

大使館主事　委任六人

三、第三條第一項中「或特命全權公使」第二項中「或公使館參事官」及「或特命全權公使館」、第三項中「公使館商務參事官」及「或特命全權公使」、第四項中「公使館一等秘書官」「公使館二等秘書官」及「公使館三等秘書官」第五項中「公使商務秘書官」並第六項中「或公使館主事」刪除之

附　則

本令自公布日施行

本令施行時現任左表上欄之官者不另給任命狀或指叙令各任爲相當下欄之官授同官等同俸給

左　表

駐劄日本國公使館參事官、駐劄日本國大使館參事官、駐劄日本國公使館商務參事官、駐劄日本國大使館商務參事官、駐劄日本國公使館一等秘書官、駐劄日本國大使館一等秘書官、駐劄日本國公使館二等秘書官、駐劄日本國大使館二等秘書官、駐劄日本國公使館三等秘書官、駐劄日本國大使館三等秘書官、駐劄日本國公使館隨習秘書官、駐劄日本國大使館隨習秘書官、駐劄日本國公使館商務秘書官、駐劄日本國大使館商務秘書官、駐劄日本國公使館主事、駐劄日本國大使館主事

高等官官等俸給令中修正之件

高等官官等俸給令中修正如左

一、第五條第一項刪除之

二、第六條第五欵中「特命全權公使」刪除之

三、第七條第一欵中「特命全權公使」及第二欵中「公使館參事官」刪除之

四、第十三條第一欵中「公使館參事官」「公使館商務參事官」及「公使館一等秘書官」第二欵中「公使館二等秘書官」及「公使館商務秘書官」第三欵中「公使館三等秘書官」並第四欵中「公使館隨習秘書官」刪除之

附　則

本令自公布日施行

委任官官等俸給令中修正之件

委任官官等俸給令中修正如左第四條一項第一欵中「公使館主事」刪除之

附　則

本令自布日施行

榷運署官制之修正

查本官制於大同元年九月制定上年七月雖經一部分之修正在案、然僅止於官名、未及機構之實體、建國當初、與現時情形、相差已甚、關於左列各項、自應修正、以資進行

一、榷運署支署之設置

查上年七月從前之滿洲中央鹽行、呼倫貝爾鹽城辦事處已由政府接收、榷運署管理玆以開設、運署支署也

二、員額之增加

因支署之開設、辦事處之配置、有增加員額之必要、運署內因此事繁亦應曾置員額

三、鹽倉之名稱修正

鹽倉爲政府之一地方機關也、鹽倉之名稱與其實體不符、故改稱爲運局

吉黑榷運署官制修正之件

吉黑榷運署官制修正如左

吉黑榷運署官制

第一條　榷運署屬於財政部大臣之管掌管關於另表所定地域內鹽斤之專賣事務

第二條　榷運署置於新京

第三條　榷運署置左列職員

署長　簡任

副署長　一人簡任或薦任

理事官　三人薦任

事務官　十三人薦任

技佐　一人薦任

屬官　三百十七人委任

技士　一人委任

第四條　署長承財政部大臣之指揮監督綜理署務監督所屬職員關於委任官之進退及賞罰呈請財政部大臣

第五條　副署長輔佐署長長有事故時代理其職務

第六條　理事官及事務官承上司之命掌事務技佐承上司之命掌技術

屬官承上司之指揮辦理事務

第七條　技士承上司之指揮從事技術

第八條　榷運署之分科由財政部大臣定之

第九等　運署之下置支署採運局、運局及緝私局

採運局掌關於鹽斤之購買及運送事務

榷運局掌關於鹽斤之販賣貯藏及緝私事務

緝私局掌關於緝私事務

支署、採運局、榷運局及緝私局之名稱、位置及管轄區域由財政部大臣定之

第十條　支署置支署長以理事官或事務官充之

支署長承署長之指揮監督掌署務

第十一條　採運局置局長及副局長以理事官或事務官充之

局長承署長之指揮監督掌局務

副局長輔佐局長局長有事故時代理其職務（未完）

新發賣

麒麟黑生啤酒

▲敬告▼

一、麒麟牌黑生啤酒　特大壜　一瓶　金九十五錢

一、麒麟牌特製生啤酒　特大壜　一瓶　金八十五錢

今回新出賣之黑生啤酒品質濃醇香味適口唯麒麟牌之獨有

務望試嚐立知眞實如蒙愛用不勝歡迎

大連市內販賣店一同

春華醫院

患癧　治療　開始

內科　小兒科　花柳科

入院隨意

院長東京醫學士徐榮

大連市西崗東關街　電話（三）一五七二番

庚午醫院

住院隨意病室完備

戒煙

家庭戒法　住院不法　百病戒犯　安全除

內外科　花柳科

◎婦人小兒科　◎耳鼻咽喉科

▲院址奉天大西關大街路南

新張照像大減價

柏村照像館

地址　奉天城內鐘樓南路東

電光　弧光　光美術　放大長幅　轉鏡出件迅速

招請各埠代理　吉林世一堂啓

吉林世一堂啓

關東大連救療所小澤篤次先生創製秘藥

十寶丹

癮者虛弱者體質改善

●十寶丹

本劑係關東廳救療所囑託小澤篤次先生之創製藥。依本劑治痊中毒之患者。已達數萬人之多。關於其偉效被治療之患者周知之。依元關東廳技師現滿洲國技生醫學博士黑井忠一先生之詳細實驗報告書。尤顯而易明。爲阿片嗎啡等所謂慢性中毒之最妙治療藥。而對於結核性諸病、生殖器能障害、月經障害、不姙、甲狀腺疾患、梅毒性諸疾患、動脈硬化症等等、如本文記述。有治癒幾多疾病之可驚效力。因茲不僅用之於關東廳救療所內。更廣行發售。使同病諸患者早脫苦惱而愉快。是實天道人道上緊要事也。如斯思考。余盡其條理對發明者小澤先生。請受其發權利。於官民諸先輩之應援下。本日即發售本劑。冀從其用法。應其用量。服用之而勿遲疑焉。

謹製者 藥學士 井上秀季敬白

●十寶丹

本劑之處方中。將人體構成上且生活上必須不可缺之貴重藥十種。綜合精製而成。故有此名。本劑因阿片、嗎啡類之毒力。衰弱麻痺之全身諸機能及內分泌力。使復活之。解消毒力。又以全身之榮養及新陳代謝機能使興奮。增補腦髓之貴重中樞作用。且使鎮靜之。增加食欲而增進體力。依其血液淨化作用。使皮膚潮紅。女子之月經閉止者。依之化順調。除去白帶。對本劑服用者。投與愉快之希望。而一掃癮者之不快。治癒睡眠中之搐搦不快之遺精等。其效不勝枚舉。加之本劑之特長係經多數學者實驗證明。實體質改善藥。非癮者適用。一般的虛弱者、諸種慢性病者、甲狀腺疾病、梅毒、動脈硬化症、中風症血壓亢進症、瘰癧、肺痨、惡性貧血症、慢性皮膚病、萎黃病、骨性諸病、產前產後、出血性病等、患者服用一個月以上。即有解除烟毒改善體質之偉効。

◎十寶丹之藥物作用與食餌同一。多量亦堪。或以小量亦滿足。其大小强弱據其人之特質而異之。小人若堪大量時。其治癒亦速也。雖身體大。服用少其効遲也。

◎十寶丹之効力雖偉大。於學理實驗上非滅殺阿片嗎啡之毒力。即助長腦髓甲狀腺、肝臟、卵巢、睪丸等之生理的作用也。自然高進自己腺內分泌作用。使其機能旺盛。是以能堪反癮之苦痛。可治男子之陰萎、開導女子之月經。喚起人生本能之力。以發揮萬物蠶長之妙趣。

◎欲服用十寶丹者、須不可急求其効果。蓋各有特異之體質。其効力亦徐徐可圖之。數年數十年間烟毒浸淫入身體各臟器的作用。決無一朝解毒之理。猶如草木於宇宙萬有。吸收要素得陽春而如長成。

用量　一日自一錠至十五錠　極量　一日十六錠

用法　大人

第一日 一錠　第二日 二錠　第三日 三錠

第四日 四錠　第九日 九錠分三回服用

於此時服用者須自檢視自己排便。倘有黑色者即爲解毒作用之證。不要增量。

小人

至三•四歲者　一日 一—二錠

至五•六歲者　一日 二—三錠　至十五歲者　一日 四—五錠

定價	
小瓶(二〇〇錠)	拾四日量金伍圓
大瓶(四五〇錠)	壹個月量金拾圓

滿洲總批發處

十善大葯房

大連市兒玉町七

關東製藥所內

奉天

于司令官蒞部履新 正式舉行就任禮

軍區長官本部官佐全體參加 于氏致詞勗以協力砥礪前功

奉天第一軍管區司令官于琛澂氏、於六月十八日下午一時卅八分來奉接任、已誌本報、於本月十九日上午九時在該軍部正廳前正式舉行就任典禮、該軍區各地區司令各旅々長、與本司令部上尉以上官佐、均全體出席參加、軍樂悠揚、于司令向所屬有懇切之訓示、詳記如次

敝人從戎多年、愧乏建樹、此次忝膺寵命、調轉來奉、欣與諸位袍澤、共事一堂、茲當到部伊始、本司令官略抒微懷、用資大家共同策勵、溯當新國建立、首因所處國際地位不同、內則伏莽未靖、外則中俄環伺、故於友邦日本、善意援助、及我大元帥躬親統率之下、力倡精軍主義、藉除軍閥舊習、更立國軍新的陣容、數載以來、關於軍政方面、如頒賜敕諭、親授軍旗、以及改正編制、拔汰庸劣、逐次實施、剴切周密、所以如此、無非欲求國軍之素質向上、威武發揚、內安外攘、用保邦家於康泰、復觀第一軍區所轄區域、東邊一帶、匪叛屢出、幸賴前司令官于公、督飭有方、各部隊剿捕得力、膚功迭奏、關於部內一切業務之勤奮、風紀之整飭、此次檢閱、頗得軍部好評、尤足證明、以往各位顧問教官之指導得宜、與各位同寅努力之可佩、敝人德薄能鮮、承乏滋愧、好在蕭規曹隨、規模俱在、嗣後惟望日滿同人、協力一致、以求日新月異、砥礪前功、無怠無懈、勿墜以往之令譽、本司令官有厚望焉

最後攝影以作紀念、乃即解散、當日于氏即往日本守備軍司令部、憲兵隊、領事館等處訪問、於廿日上午十時又往省公署訪問云

兩級中學校 已定期開學 錄取屆期不到 取消入學資格

奉天兩級中學校、日前已由教育廳代理招考學生高中一級、初中兩級、共取一百廿名學生、早已榜示、今已發表、校長爲日本有名教育家山縣氏、即日來奉、限期本月廿五日以前、錄取學生來校繳費入學、屆期不到、即行取消入學資格、定於廿六日舉行開學式、聞初中學生全年費用共爲廿元、住宿外有雜膳費四十二元、高中只學費多四元、並擬暑期不放暑假云

女子排球 預選大會 廿三日舉行

奉天體育聯盟事務局、舉辦之本年奉天市女子排球選手權預選大會、改期提前一日由本月廿三日上午九時起始預賽、廿四日下午四時決賽、仍在女師球場、因有四處小學加入、故分小學中學兩場分行比賽云

滿日機關首領畢集 披露宴之盛況

于氏演說三毛司令官答詞 賓主歡談直至黃昏始散會

奉天第一軍管區司令官于琛澂氏、因新任到奉、各界機關多不相熟、故於日昨本月廿日晚六時、在日站大和旅館設披露宴、請奉市滿日各機關重要首領、葆省長、竹內總務廳長、劉民政廳長、韋教育廳長、曹實業廳長、齊三谷警務廳長、尹縣長、王市長、日本守備軍三毛司令、駐奉總領事、憲兵隊長等、與其他各團體代表、均屆時赴宴、賓客百餘人、頗呈盛況、於歡宴時中、于司令起立向來賓演說、略謂今日蒙諸位不棄來臨、十分感謝、現予謬爲軍部用調任奉天、擔保重鎮治安、實恐難盡職責、深望諸位帮忙、今謹備粗肴、尚請各位原諒是幸、繼爲三毛司令代表來賓致謝辭、賓主歡宴多時、至九時許始行解散云

我軍極力痛剿中 東邊匪勢大挫

李高兩旅先後連獲勝利 軍區部最近發表之捷報

奉天第一軍管區司令部、六月十九日、發表臨江三岔子於本月十六日下午半時、忽有無名紅軍匪二百名、出現襲擊、故李壽山旅長所屬（）連、協同機關槍連、當即往剿、恰相遭遇激戰二小時、匪死傷甚重、乃即逃走、而我軍勇士、不意亦死傷各一名、又通化東馬當子溝、有紅軍匪田團長、大青林青山等合股匪百餘名、高旅長部下山砲連與友軍○小隊、於十七日早四時即微晨出征、約六時半許與匪遇戰、經一小時、匪勢大挫、乃向北二道江逃竄、此役匪死傷人數不明、我軍無恙云

騙窃小孩手鐲 老女賊被捕 解送法院懲辦

奉天工業區國民市場、近來十分興盛、每於下午六時後、遊人更多、頗覺擁擠、是以拐騙不良之人、常往取利、於本月十七日晚、市場附近住民田佟氏之女、年八歲、名春蘭、獨往市場閑走、爲一年約四十之老婆娘看好、先給她買糖吃、並給她銅子兩枚、就便將春蘭之手鐲兩只卸去、當晚歸家後、即爲其母發覺、立帶小孩去找騙人老婆未果、次日下午、又帶小孩細找、經多時、始與惡老婆相遇、春蘭當時指伊母、田佟氏乃急告崗警、將騙婆捕獲、帶回本署審訊後、騙婆供認爲雷焦氏、現年四十歲、天津人、曾騙取小孩手鐲多次、由其身上搜出手鐲當票六張、因贓供齊備、乃於十九日已呈送本廳轉交法院判罪云

一品香飯館失慎 拂曉發生火警

延燒市房九間損失數千元 執事引咎欲自盡被救未果

奉天工業區二馬路門牌卅號一品香飯館、於六月十九上午二時卅五分、天將破曉之時、竟發生鉅大火警、該館住市瓦房七間、不明何故而致起火、執事人尤鳳山、由睡夢驚醒、時火勢已旺、乃急電告商會與各消防隊、水車到時、已將隣家紅慶閣理髮處市房兩間燃着、尤執事見房產器物具毀並延燒他家、自已罪過已大、竟擬投火殉身、經衆人拉住方止、同時消防員亦努力將火撲滅、共燒市房九間、價二千餘元、物品燒毀約值七千元、共計損失約萬元之鉅云

又城南永安堡（瀋陽縣九區爲民屯分所界內）門牌卅五號、村民姚廷勳家、住正瓦房五間、同日上午十時由西頭一間串火、致發生火警燒毀棚頂一間、拆房上一丈許、約損失七十餘元云

洮南 飽受了一場虛驚

洮南本邑商會路南趙小舖後院、住有李姓於月十四日夜十時許、李某出外便溺、突見有人影似從墻上跳入、李某以爲定爲匪徒、驚極、遂大聲疾呼、並奔往鐵路局分所報告、分所長聞報後、一面率警出動、一面電話通知警署、在李某住舍之北胡同、日前似有黑影飛跑、故開槍射擊、未幾警局及各署人員均到現場、乃附近各戶搜查、但匪人之踪影已渺矣

開原 縣署報古蹟

本縣縣公署、前奉省令、爲考核各地古蹟起見、凡境內古蹟古物、須詳加查報、頃由縣將城內各寺內最古廟碑碣文字、盡行報舉、以便早報、聞此項碑文、以明季者較多、其年代均在數百年以上云

奉天法院旁聽記

浪漫少婦私結情人 謀害親夫未遂

不服原判又上訴辯論終結 事實已明瞭無再調查必要

有二十一歲的少婦楊柏氏者、原籍本溪縣人、於三年前經媒人介紹與同縣楊有新爲妻、在才結婚的時候、夫婦二人的感情很是和睦、但是楊有新之家境不太充足、而楊柏氏之虛心非常大、見楊有新家裏一切事情、漸生厭煩、心中遂生了一個羨慕別人之念、每日打算找一個情人歡心、這個念頭總是在她的腦海中、一個一個、不多日子、竟有一個青年男人與她來往、楊有新外生出了愛情、等她男人、於是她就約會情夫、在外生活、已經過了很久時光、而楊有新知道他的女人在外有了情夫、心中自是不快、去年臘月的時候、她一日的晚上在這時候還不在家、楊柏氏到她的朋友家去串門、在坑上蒙頭睡覺的楊有新、正尋清夢之際、忽然有一個穿西服青年男子闖進門來、走至坑近、問道「你男人在家沒有」、遂把手又伸至被窩去摸索、但是心中不知究竟何事的有、有新驚醒開口問道、你是誰呀、這個青年一聽知道楊柏氏沒有在家、並有她男人問話、遂一言未發、急忙的逃了出去、楊有新經了這幕的情景、便知道他的女人有了情夫、心中非常難過、他女人回來以後他就和她爭論起來、楊柏氏一見她男人已經知道了她的秘密、心中特別壞恨她的男人、自已又不如以前那樣自由、終日和她的男人反目計較、在今年正月初五日上午九時許、二人又口角起來、楊有新因心中不快、精神不振、遂躺在坑上閉眼養神、楊柏氏見他躺在坑上、以爲睡着啦、又回頭一想不得與情夫見面、遂生了殺夫之心、立刻就拿起菜刀來要砍死她的男人、但是天不遂人願、在楊柏氏拿菜刀的時候、沒加小心、竟把菜刀上掛的鐵勺子墜地下、噹的一聲、把她的男人驚起、睜眼一看、楊柏氏滿面凶氣、手中拿了一個菜刀、楊見情形不好、遂大聲喊着救命、於是同院房東及其他人、急奔入室把楊柏氏手中的刀奪下來、並勸解多時、而楊有新見他女人竟能有此舉動、恐怕將來再發生意外、遂於本溪湖縣地方法院報告、經地方法院調查及傳證人證明之結果、判楊柏氏殺人未遂罪、徒刑五年、楊柏氏不服判決、故上訴於奉天高等法院、經審判長陳躋瀛、檢查官賈鍾庚、書記官杜祖堯、指定律師丁樹楷、於刑事第四法庭審理、茲將當日審理經過情形、記於下面

問、楊柏氏你多大歲數啦？
答、我今年二十一歲
問、你是那兒的人哪？
答、我是本溪縣的人
問、在什麼地方住呀？
答、住在城裏
問、你犯殺人未遂罪、經本溪地方法院司法分庭、判你徒刑五年、你不服上訴、你有什麼理由說說吧
答、我殺人不過和我男人打仗來着、他把菜刀拿出去說我殺他、其實我那能作那樣事情呢、我實在沒有
問、你結婚幾年啦？
答、今年三年啦
問、你男人叫什麼名子呀？
答、他叫楊有新、我實在沒殺他、我若是有不好的良心的話、爲什麼不早害他呢、我們結婚已經三年之久啦、以前我所在縣署後院住的時候、沒有不知道我是好人的、法官可以去調查、我男人他不守正業所以我們常常打仗、後來就搬到西街去住了十來天、房東就到我家串門、同時就說你男人歉錢太少、我另給你找一家人家不好嗎、我說那可不行、以後房東就把房東得罪啦、我男人說我不是好人、因爲這個、我才和我男人打起仗來
問、你這案子事實已經明瞭、你不用胡說啦
答、法官叫我太寃啦
問、你搬到西街剛住了十天的工夫、房東就能對你說那樣話嗎
答、房東實在說那話來的不撒謊
問、房東是誰呢？
答、名叫陳連科
問、你們是多咱打的仗呀？
答、今年正月初五上午九點多鐘
問、不是那天你和你男人打仗以後、你男人很不高興的躺在坑上、好像睡着了似的、你當他真睡着啦、你就拿菜刀、想着殺你男人、但是菜刀上有一個鐵勺子、你拿刀的時候、沒加小心、就把鐵勺子碰掉了、噹的一聲、把你男人驚醒啦、你男人一看你要殺他、於是他就大聲叫喊救人救命、這時候房東陳連科和他的女人都跑進屋裏、急忙把菜刀搶下來、是不是呀？
答、不對、那完全是我男人和房東合計好那樣說告我的
問、你不是還有個情夫嗎？
答、沒有情夫、我是好人家的姑娘、那能作那樣外道事呢
問、在臘月的時候、你男人被人到案說、是去年臘月間有一天傍晚、你沒在家、忽然有一個穿西服的男人、他躺在坑上蓋被睡着哩、他走到坑邊、便問道「你男人在家沒有」、這時候還把手伸到被裏去、你男人被他驚醒、急忙問道你是何人、在這時候、西裝青年連一句話也沒說、就退出去啦、從這以後、你男人才知道你有了外心、並有情人、你回來你男人就問你因此你們的感情就不好啦所以常々打仗口角是不是
答、是有一天有一個男人到我屋裏去、要洋火來的那也不是我的情夫呀
問、要洋火的那個人是作什麽的呀？
答、我當是當差的呢
問、是夜間去的是白天去的
答、是夜間去的、我也不認識他是誰
問、你說你沒殺你男人、有何爲證呢
答、我實在沒殺他呀

檢查官賈鍾庚起立陳述意見如左

本案上訴人殺人經過情形、在原審之時、已經明白、並有房東夫婦到案證明無異、請貴院依法核制方好

指定律師丁樹楷起立述說意見辯護如左

本案在原審時候、對於上訴人殺人情形、並無相當證物證據、不過僅僅憑被害人及房東到案口頭上供述而已、請貴院應當詳細調查才好

審判長起立宣論、本案事實已經明瞭、沒有再調查之必要、今日辯論終結、候日宣判畫押下去吧（遂退庭）

干石橋胡同金姓家 三匪闖入行搶

搶去現洋國幣金戒指一個 當報警嚴行偵緝尚無線索

奉天城內大西門裏、干石橋胡同門牌十二號、住戶金寶春家、於六月十八日晚九時半、尚未睡覺、城內中街正在熱鬧之時、各路口亦均有警察站崗、竟有大格匪人三名、一大格匪手持六輪手槍、餘二匪一持尖刀、一徒手、搶威嚇數分鐘、搶去現洋五十元國幣紙票六元、銅子一元紅翠金手鐲一個、價十餘元、搶畢而逃、方向不明、當晚報警、後城內署通令各分所嚴行緝訪、同時轉報警廳現尚毫無何線索云

郵政局長披露宴

交通部直轄新京郵政管理局副局長代谷勝三氏、奉部令晉陞爲新京管理局長、連日來將應辦一切事務處理就緒、爲聯絡地方感情計、特定於六月十八日午後六時在市內大馬路鹿鳴春飯店設座東招滿側新聞記者同人以開披露之宴會、屆時當有大番盛況

新京 喫死母猪肉 毒斃十四人

大屯鎮發生慘劇

新京市南大屯鎮、距該鎮約二十華里許有陶家屯村、住戶陶新春年約六十餘歲、素以農爲生、一家十七口、相度頗安、於日前其家死母猪一口、約有百餘斤之多、斯時棄之深爲可惜、遂食之、有伊之親戚王姓者、係袁家屯人、來陶家辦事、臨走贈以猪蹄一個歸家食之、詎料至晚毒發陶姓家毒斃男二名、女二口、小孩三個、該王姓亦毒斃男二名、女三口、小孩二個、只爲死母猪一口、不肯犧牲致毒斃十四人之多、利害相連由淺及深不可不熟思之

記協二屆改選 新職員推定

首都滿側記者協會第一屆幹事會任期終了、於今十九日午正十二時全體會員齊集情報處記者協會室依法舉行改選、順序列下、一、開會、二、首任幹事長富彭年報告開會宗旨、三、報告會務、四、舊職員退職、五、推定孫桂海、爲臨時主席、六、選舉新任幹事、七、新任幹事會組織成立、八、情報處長代表姚情報科長致辭歷述新京記者團當建國以來排除萬難爲國效忠殊堪嘉尚等獎勵言詞、今後期望新屆幹事各位及會員全體更進一步之努力云云致辭後即宣告閉會、茲將滿洲國新京記者協會第二屆職員銜名列下

一、劉鳴岐氏得選票十二張、當選爲幹事長、二、賀澤民得票十一張、本報駐京分社張步雲亦與趙夢麟兩氏得票九張、裕振民得票七張、均選爲新任幹事云云

粮店黎明開業中 顧主變成胡匪

裕祥和損失七百餘元

新京市大馬路四馬路南路西裕祥和米面油粮店、於十九日天將黎明上午五點開門營業之際、走入顧客二名一身穿青布大衫、同時發言、一名購米價、一名購綠豆大洋五分、未幾又走入身穿藍布大衫者均年約三十八九歲口操奉天音、該號執事人王煥文正與穿藍大衫之顧客量豆之際、該顧主一變成爲胡匪、三名均現出八音子式手槍、厲聲戟指全部店員歸入裏屋、低頭地下、不準仰視、一任胡匪等取繩捆綁、將全店員七人拘於一室當時匪徒等從賬櫃抽屜內取出錢櫃開鎖將錢櫃打開計搶去櫃存之國幣六百一十六元、鈔票二十三元一百三十四元、造胡匪出門之後、該號執事人王煥文命店員將席捲繩捆、由嘴斷、始將各店員之繩捆釋縛、由掌櫃石瑞亭急報四馬路分所、又三馬路分所電請警察廳署急派小型電車馳至四出搭截嚴行追緝逸匪未知能否弋獲云

選載小說 落霞孤鶩（三二一）

第十九回 鬧市見情儔停車道故 寒家驚貴客倒屣傳神

大家站在路邊、一棵樹下、落霞以爲玉如雖不招呼秋鶩、秋鶩總會招呼她的、不料彼此一見、只微微笑了一笑大有要招呼又嫌着冒昧的樣子落霞只得先給他介紹道：這是我姐々冷玉如、玉如道：這是我姐々、秋鶩便客々一鞠躬、落霞待要回轉身來、和秋鶩介紹兩句、這可爲難了、說是我當家的、太粗俗、說是我丈夫、也太直率、說是外子、向來說話、沒有這樣文謅々過、在她這樣猶豫期間、玉如已是大大方方的、叫了一聲江先生、便回轉頭來問道、府上住在什麼地方？改天我過去奉看、落霞告訴了她自已的住址、便也回問她的住址、她聽了這話、臉上立刻有了不安之色、勉強笑道：我住在店裏、將來也許要搬家的她這句話答覆了、等於不曾答覆、店裏是在什麼地方呢？她也知道這句話不大高明立刻掉轉話鋒來道：二位今天就拜客、落霞想起玉如今天是三朝、正是她拜客、便笑道：這些禮節、都免了、我們今天是遊香山去了、玉如姐大概也是拜客都免了

永備牌電池

質精 力足 到處 風行 屹立 首位 久而 彌固

哈爾濱 英商 祥茂洋行 南北滿大連總經理

奉天英商祥茂洋行分所 鐵道沿線及各大都市均有出售

人造乳

救家庭之急、成嬰兒之福、此下奶靈藥、人造乳有悠久之歷史婦孺皆知

奉天 永年西藥房 監製發行（任何縣鎮均有售 每瓶國幣一元）

膏藥大王

專治腰痛腿痛膀背痛腹痛痛七日無不收有特效

奉天 永年西藥房 監製 發行（各埠藥房均有經售 每貼國幣壹角）

瘦藥梅古魯（メーグル）

瘦藥雖有種種、然無副作用又毫不損失美容於衛生上、保健上亦無障碍而最有効果的瘦藥者斷然爲「梅古魯」一種也此蓋因其配合之諸原料均爲高貴藥之故耳無怪「梅古魯」之名聲大震銷路益廣也

大連、奉天、哈爾濱 發賣元 日本賣藥會社販賣

東京市京橋區築地ビル メーグル商會 振替東京四五八六番

四經路 七緯路 瀋陽電影院

每日二時・五時・八時・三場

今日票價 樓上樓下一律兩角

明星公司出品、中國影片代表作之一！ 文藝家茅盾原作 『春蠶』 配音巨片

君欲聰明作大事致富乎

世謂人之智愚各自天賦若由醫學觀察適得其反蓋機靈之智慧寓於康健之身體而康健之體質可由衰弱者以改造俾爾神志清爽心如止水體力充足作大事猶烹小鮮耳致富如立竿之見影古云生財有道斯之謂也

保衛爾乃近今最新發明內含最名貴成分多種對於改換體質驅除病魔健身補腦增加血液固腎強精益智壯氣等等凡能致人康健各元素無美不臻且無不功効卓著故能口碑載道各國醫博士及衛生局所樂爲推獎者

保衛爾

神效牛肉汁

（滿洲帝國全國各商埠各大藥房商店均有出售）

奉天大西邊門外一四一號 日長電話四一八四番 英商 總經理 和記洋行

奉天大西關大街 天光電影院

最後一天 十九集 全部有聲

火燒紅蓮寺

破天荒第一次見！（十九日至廿一日映三天）

滿洲重要產業經濟機關鳥瞰

滿洲國內經濟的泉源
中央銀行之全貌
發揮國幣眞價掃除民衆不安
短期築就基礎世界無與比倫

大同元年六月十五日滿洲中央銀行成立以來，爲日尙淺，然因日滿行員之完全融和與一絲不亂之統制，各員司皆安恬勤治，於感激之中，精勤業務，結果迄至今日，其視爲困難之舊軍閥時所一再濫發塗炭生靈之舊紙幣，卒依多大之犧牲與努力，已得收回其百分之九十九，從此益形發揮國幣之眞價，掃除民衆之不安，成就國內經濟源泉，使金融愈臻圓滑，更進而開發產業，於最短期間內，築就如此確固之基礎者，洵可謂由於滿日兩國當道之指導與總裁副總裁及行員一致努力之所賜也！似此情形可謂奇蹟，世界中誠無與我中央銀行媲美者矣，然而我國人中，猶不解中央銀行之內容者，仍不乏其人，本報爰特介紹該行之內容，用爲讀者之一助焉（新京特派員安東照）

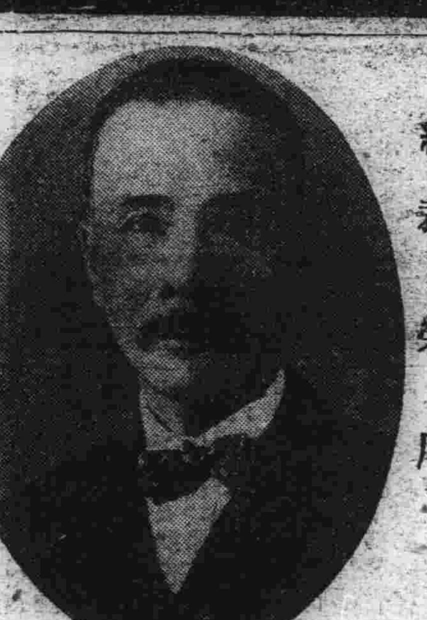

總裁 榮厚

迄至創立之經過

一、舊政權時代通貨之狀況

張家廿載暴政中最苦國民者厥惟通貨之暴落是也，由來中國幣制之統一極爲困難，雖曾幾度改革，終未獲實現，完全之幣制統一，就中滿洲之通貨尤爲複雜，且因濫發紙幣，以致價格跌落，多種多類之通貨，按每日之行市流通，幣制紊亂，乃達其極，推其招來此種狀態之原因，實不一而足，其主要者，則爲各省官銀號均爲政府之機關，濫發紙幣之所致，舊政權時代之滿洲各省，其以其機關銀行而自稱爲官銀號之官立銀行者，即奉天省有東三省官銀號，吉林省有吉林永衡官銀錢號，黑龍江省有黑龍江官銀號，均且有紙幣發行權，各自活動，此爲各該省之中央銀行，然此外奉天省復有張家一派經營之邊業銀行，該行亦有紙幣發行權，而各官銀號不獨單營銀行本來之業務，且以附屬業務，兼營極廣汎之各種事業，試舉其主要者言之，如滿洲特產之大豆，其他雜糧之買賣，一貿易，製油，製粉，製糖，釀造，航運，電氣業，織物業，林業，鑛業等是也，就中如收買大豆，實占總市額之過半數，而其附屬業務上且較諸本業之銀行業務，竟遠佔多額之交易，似此於經濟界具有絕大關係之發行銀行，因擅行濫發紙幣之結果，乃造成紙幣如洪水之患，遂致價格迭次下落，政府爲防止跌落，曾屢經努力，嚴罰嚴懲，無所不用其極，甚至有科以極刑者，迨奉票發行額達十五億元時，市價竟跌至七十分之一，吉林及江省官帖之總發行額約達二百億吊，市價則暴落至百分之一以至千分之一以上，其他稱爲私帖，由各縣或各種團體發行者尤不可勝計，在此種々紙幣中終竟有因信用失墜而等於廢紙者，尤其各官銀號，以附屬業務收買大豆之關係，當農產上市期，於各地方以比較具有信用之紙幣，由農民收買大豆及其他農產物，農民雖獲得相當之代價，但知其歡欣喜悅，不過轉瞬之間，未幾其所獲得之紙幣暴落，一年血汗勞苦，終竟歸諸泡影，爲狀之慘，令人痛心，三千萬民衆，疲弊困憊，實已達其極點，而官銀號復以取民財，更乘機以低價收買暴落之紙幣，坐受莫大之利益，舊軍閥之私利私慾，實達惡政之極點矣

副總裁 山成喬六

除如上述濫發紙幣外，以各種各樣之市價通用外，一方尙有硬貨，而流通現大洋，小洋及銅貨，按其純分比價，而算定市價，流通，或以法定價格流通等，亦呈相當雜亂之狀況，加之地方不同，市價亦異，混亂莫可名狀，因而金融之流通，乃受阻碍，投資既有所不能，產業自漸次不振，其於經濟發達之爲害，蓋甚大矣

二、創立之準備

夫如上述狀態，財政計劃以及經濟產業之建設，不唯到底不能企及，且國民之困苦窮乏，實日不容忽，故於建國同時，政府乃痛感幣制之整理統一，殊爲焦眉之急務，爰急創滿洲中央銀行以當其衝，旋於大同元年三月十五日，任命滿洲中央銀行創立委員十名，其後又追加委員五名，以謀創立事務之進展，然建國未幾，加之各種事情，猶屬混沌，如決定本位制度，舊紙幣之整理方法等，及舊發行銀行之善後，仍存有許多根本難的問題，其間政府當局與創立委員之苦心努力，實出人想像以外，及至大同元年六月十一日始頒布貨幣法，滿洲中央銀行法，及該行組織辦法，是月十五日滿洲中央銀行遂告成立，七月一日即行開幕

三、舊行號之合併

滿洲中央銀行於開業同時即將各省發行銀行之東三省官銀號，吉林永衡官銀錢號，黑龍江省官銀號，及邊業銀行四行號合併，由七月一日全國各地一齊開業，但該四行號均各自發行紙幣，尤其各官銀號復從事銀行業務以外之各種事業，故其合併爲國內經濟機構之大綱，因此政府乃須愼重，於滿洲中央銀行組織辦法中，特規定關於合併舊行號之必要事項，以期便於從事，其由舊行號承繼之資產負債之內容，終非最短時日得以精查者，爰加以整理，根據第十一條之下列規定，精查由各舊行號承繼之資產負債，其有虧損時，政府補償之，前項資產之評價及其他虧損之查定，以滿洲中央銀行役員與政府任命委員所組織之查定委員會行之，其後於大同二年二月廿六日以教令第十號公布滿洲中央銀行繼承資產審查委員會官制，另以鄭國務總理爲會長，熙財政部總長爲副會長，組織委員會，愼重審議之結果，查定虧損額爲三千三百萬元，旋依是年四月廿六日公布之教令第二十七號滿洲中央銀行繼承虧損補償公債條例，照額交付補償公債，銀行資產於茲乃得確實鞏固矣

開業

當大同元年三月十八日任命創立委員後，歷三閱月而完成諸般準備，六月十五日開創立總會，遂告成立，設立後僅半個月，七月一日全國各行一齊開業，按各國立中央銀行，均經長年歲月之準備，而在混雜廣汎之滿洲，關於確立貨幣制度之調查研究等，實爲至難之問題，而竟得於最短期間處理完竣以至開業者，誠他國未有之例，雖然，在滿洲國之實狀，其如何亟須幣制之統一整理及設立金融機關之緊急必要，殆可想見矣，旋於大同元年七月一日，在總行蒙執政親臨之下，朝野名士俱到，舉行盛大之開業典禮

—北大街現在總行—

由即日起，百廿八處分支行亦一齊開始業務焉！

使命與組織

一、本行之使命

本行按法令規定有左述使命

一、貨幣之製造發行

二、調節通貨之流通保持其安定以統制金融

三、盡中央銀行之機能同時並廣況的擔任一般之銀行業務，業如上述，從來幣制之紊亂已達其極，通貨之暴落致民衆疲弊，舉國遂在困窮之狀態，故通貨之統一安定乃最急須使命之一

本行擔任調節通貨之流通，金融之統制，有圖爲使各種金融機關之整備，信用制度之發達而設定健全金融市場之使命

本行除盡中央銀行之機能外，更照滿洲國現在之經濟情況，而營普通銀行一般之業務

由來金融機關爲適其地之經濟狀態是無俟論者，滿洲國之現狀尙未達急速羅列各種分業的銀行之時期，故辦理普通銀行業務，並任農工金融機關超渡期辦法，此蓋不得已者

二、組織及役員

本行爲準據滿洲中央銀行法及同組織辦法設立之股份公司，資本爲國幣參千萬圓，其股份分參拾萬股，每股額面爲國幣壹百圓

本行之營業範圍規定如左

一、政府發行之支票匯票其他商業兌券之折扣或購買

二、以金銀塊外國通貨擔保之放款

三、金銀塊外國通貨買賣

四、一切存款及臨時越限放款

五、保護儲蓄金銀塊、外國通貨、貴重品並諸證券類

六、公債證書、政府發行之支票及其他係以政府保證各種證券爲擔保之放款

七、有確實擔保之放款

八、爲在平常有貿易約定諸公司銀行或商人徵收兌券

九、滙兌及押匯紙

一〇、代理辦理國庫金及地方團體之公金事務

一一、按營業情形購買國債證券、地方債證券、及其他政府所指定之確實有價證券並承財政部大臣認可、對公共團體及金融合作社聯合會無擔保放款事宜

本行業務如斯非常廣範圍，蓋以滿洲國現狀一般金融機關尙未充分發達之過渡的辦法而辦理普通銀行業務，此業已上述者

—總行營業處之一部—

—總行營業處窗口—

大同廣場新築之總行（康德四年落成）

本行職員規定總裁及副總裁各一人，理事五人以上，監事三人以上，當設立伊始之職員由政府任命如左

總裁 榮厚
副總裁 山成喬六
理事 鷲尾磯一
理事 吳恩培
理事 武安福男
理事 劉燏芬
理事 五十嵐保司
理事 劉世忠
監事 闞潮洗

本行之組織系統，在新京設總行，在奉天、吉林、齊齊哈爾及哈爾濱設分行，全滿主要各地有支行百三十箇所，並設辦事處

存款

一、獎勵存款

從來在滿洲信用制度之發達，遲遲不進，如存款等，僅止於極小數，其主要原因，不外無可信賴之銀行，在暴政之下，存款減覺不安，及通貨時行低落，致時與存款者以損害，因之即有資金充餘者，亦多投於事業或持不動產，或有記藏現款者，如是以向銀行存款者極少，斯爲產業資金源泉之存款極少者，乃從來滿洲事業不振之一因也，幸而今日已實施王道政治，通貨雖已安定，但普通銀行，仍未見發達，故本行特命各分支行，極力獎勵存款，爲涵養國民存款思想，正在努力中

二、存款現況

本行自開業以來即根據上記之旨趣，雖努力獎勵存款，在第一期（大同元年下半期）中仍未收得良好成績，及入第二期（二年上半期）漸次增加，至六月末總額達九千七百萬圓，較諸前期末，增加八成餘，及至第三期（二年下半期）因政府存款減少，及依特產出手需要季節的資金，其後表示增加之傾向，至十二月末減至七千二百萬圓，至康德二年三月末，已達一億一千九百餘萬圓以上，茲將開業後至康德二年三月末之存款額錄之如下

康德二年三月末
政府存款 六七、七九七
民間存款 五四、〇四二
計 一一九、八三九

大同廣場新築中之營業處

放款

一、放款概要

開業當初之放款殘額雖爲一億九百餘萬圓，但第一期中（大同元年上半期）因政府貸借及特產資金放款等，至期末殘額已達一億二千四百萬圓，其後入第二期（大同二年上半期）因漸收回資金，至期末減至一億九百萬圓，及入第三期，並未因一面春耕資金，商工資金，地方行政費貸款，等新規之放款占有相當額因附業分離及特產市場之不振，放款殘額，返見減少，至期末（大同二年十二月末）減至一億四百萬元，及入康德二年上半期，爲救濟農商民，乃行鉅額放款，至期末之放款額，即達一億一千萬元，該放款增加之傾向，入下半期，益有顯著增加，並因特產資金之季節的放款及政府貸借金之加增至期末現在較前期激增五千五百萬元，達至一億六千五百萬元

二、特產資金

國內之金融界，按季節言之，季夏閑散，各季頗現繁忙，此蓋因農業國關係，物資移動至冬季旺盛之故也，且對於該等特產物之放款，乃最重要之業務，本行或直接或經由他銀行，每季放款三、四千萬圓，又從來滿洲之特產資金，均係由舊官銀號向其附業之糧棧放出，其額頗鉅，嗣因爲整理附業自大同二年度廢止糧棧結果，自然在特產金融上，招來變化，但今後因貿易機構漸次整備，故其金融，亦將漸呈活氣

三、春耕貸款

對罹水災，匪害等之窮乏農民，貸與以充當耕作上必要之種子，牲畜，農具勞力等諸經費之款項，謂之春耕貸款（農民農地復興貸款），本貸款康德元年度之貸戶九萬八千三百二戶，金額爲一千三百九四萬三千九百四十圓，該貸款按金額之氏率，雖戶數極多甚費手續，但爲振興農業，以其爲社會金融，頗有相當之効果

四、商工復興貸款

爲救濟吉林省及黑龍江省各商工業者，以家產及其他不動產爲擔保，供給以低利之資金

吉林省商工復興貸款 一、四九一、二六二圓
黑龍江省商工貸款 八四、七〇〇圓

五、庶民金融

其他更以爲庶民金融機關之金融合作社，實行融資，藉期庶民金融之圓滑，金融合作社，因設立日期尙淺，故放款額，雖不見多，而於康德元年十二月特設立金融合作社聯合會，依其活動，今後將在全國，設立金融合作社，對此本行得以無擔保放款，庶民金融，亦得相當圓滑進行，又特向大興公司，興以協和，藉以協同努力庶民金融

六、特殊放款

除上述外，更實行特殊資金放款，其主要者，即爲實行地方行政費借款，棉花資金，鹽田復興資金，煙草栽培資金，私帖整理資金，過爐銀整理資金，助成國都建設之住宅建築資金等各方面產業生業資金之放款

利息

一、利息之統一及減低

舊政權時代非但利率高昂，各省均立於各省獨立之立場，依地方差異殊甚，是以本行先謀統一利息，然後再漸次努力謀其減低，開業當時之本行利息係將舊行號之利息整個的而受接者其大體如次

	東三省官銀號	黑龍江省官銀號	吉林永衡官錢號
定期存款	年利四分八厘乃至八分四厘	年利一成二分乃至一成九分二厘	年利四分八厘乃至九分六厘
放款	年利九分六厘乃至一成四分四厘	年利二成一分六厘	年利一成九分二厘

二、存款放款利率之改定

存款放款利率，均自大同元年九月一日，實施改定利率，其後於大同二年七月及昨年五月二次，實行減低利息，至本年四月，鑒及維持幣價及中華民國之高利息，遂實行提高存款利息，改定之存款放款利率如下

存款利率

種別	大同元年九月一日改定	自大同二年七月一日	自康德元年五月一日	自康德二年四月一日
臨時預金	日息每萬圓五〇	日息三〇	日息三〇	日息三〇
特別存款	日息每萬圓八三	日息七〇	日息七〇	日息八〇
通知臨時存款	日息每萬圓一〇〇	日息八〇	日息八〇	日息一〇〇
定期存款 三個月	年息四分八厘	年息三分六厘	年息三分五厘	—
定期存款 六個月	年息六分	年息四分八厘	年息四分五厘	年息五分
定期存款 一個年	年息七分二厘	年息六分	年息五分	年息六分

（備考自大同元年九月一日規定爲日息）

放款利率

種別	大同元年九月一日改定	自大同二年七月一日	自康德元年五月一日
臨時額的貸款	日息每萬圓三、六〇	日息二、五〇	日息二、二〇
金銀擔保貸與	—	日息二、二〇	日息一、九〇
商品擔保貸與	日息每萬圓三、三〇	日息二、五〇	日息二、二〇
證券擔保貸與	日息每萬圓二、八三	日息二、三〇	日息二、二〇
圍積貸與	日息每萬圓三、三〇	日息二、五〇	日息二、二〇
不動產擔保貸與	日息每萬圓三、三〇	日息二、五〇	日息二、二〇
其他確實有擔保貸與	日息每萬圓三、三〇	日息二、五〇	日息二、二〇
折扣	日息每萬圓二、八三	日息二、二〇	日息一、九〇

匯兌

一、內國匯兌

從來滿洲各省，因其通貨各有不同結果，國內亦恰似外國匯兌，於匯兌辦理上，頗咸不便，匯兌費亦占高率，而自本行開設後，於統一通貨同時匯兌殆等於無手續費，是以國內匯兌辦理，呈劃期的躍進，並與國內金融之疏通，與以極大之便益，現在國內匯兌總分支行辦理總額如下

期別	匯 戶數	匯 金額	收 戶數	收 金額
大同元年下半期	五七、九四五	一七六、一三三、六三〇	五七、四四〇	一〇五、〇三五、五三六
大同二年上半期	一二六、五八五	二三六、八四二、六六九	一二六、六三六	二三七、四二四、八五六
大同二年下半期	二一〇、〇二三	二二四、四九八、二三〇	二〇六、七六八	二三〇、〇〇四、三一三
康德元年上半期	二六三、一六二	二四三、三六〇、八五二	二六四、二四六	二三八、四八四、八〇三
康德元年下半期	二四九、七七六	三七〇、八四九、五四〇	二四四、七九九	三六三、一一九、三〇八

二、外國匯兌

因國幣之價值安定關係上，對銀貨國，並無變化，唯因有需給關係，僅有些許變動，向上海之匯兌行市所以無變動者，即因此故也，對於又金貨國之匯兌行市，則依由金銀比價，所起之程度，至於金本位離脫國之匯兌行市，依其國之通貨價值變動而動搖，在其過去之變動，自然較大，向日、英美匯兌行市即此也

滿洲中央銀行公告

凡持有舊紙幣者應速來交換新國幣，交換期限本年（康德二年）六月卅日，查康德元年五月二十一日，財政部佈告第六號規定之舊紙幣交換期限，截至本年陽曆六月末日，即爲滿期，凡舊四行號發行之舊紙幣，不論其幣種券種爲何，本年七月一日以後，本行一律不予交換，其在期限以內未交換者，即成爲廢紙，期限已迫眉睫，凡持有舊紙幣者，希從速來行交換新國幣，以免坐受損失，恐未遍知，特此公告

康德二年四月

萬有錦箋

日本古代墳墓
莊嚴美麗建築誌

日人流行火葬、將骨灰放在木匣子裏、葬在石碣底下、所以佔地不廣、私人的墳墓很少、大都葬在寺院的附近空地上、日本寺院很多、也像滿洲國一樣、把名山勝景都佔據完了、山上空地很多、便作爲公共墓地、而日人又都信佛教、其墓地、所以寺院又成了他們的墓塲、

石塔的形狀、很像蒙古的喇嘛塔、完全用花崗石堆成、高一丈餘、石基約六七尺見方、有三級、上置立方體的石塊、再上面有二三尺高的圓柱、柱頂便是方面的塔頂、形狀和滿洲國的寶塔頂一樣、是整塊的石頭彫成、圓柱上刻着死者的姓名、年歲、生卒年月、男的稱居士、女的稱大姉、即我國善男信女之意、骨灰藏於塔下、不易暴露、也有二三人合葬在一個塔內、大部是夫婦的兄弟姉妹、他們並沒有夫婦同穴的習慣、

講究的墳墓、可以多出幾個錢、買得較大的地盤當在石塔四周、再圍着石欄、還有在墳前造着庫門石門、石欄、總之從前日人墳墓上東西全是石的、現在已有改良用鐵門和鐵欄了、石塔也有用人造石製成的、但是不多中等階級以下的墳墓、低得只有三四尺高、有些連石塔也造不起、一塊方石頭上立着塊小碑、最貧苦的在墓地上扦着一根白木方柱、上面寫着姓名就算了、最近我國公墓制漸漸推行、他們也有和公墓同意義的公共納骨堂由寺院裏造了一個大石塔、下面可以放着無數的骨灰所需的價格比購墳地更低廉了

石塔的前面地上、還置着石製的香爐臘台、另有插鮮花的石瓶、做子孫的常々來獻花禱告、燒香點臘的時候並不多

一般貴族的墳墓當然大不相同了、芝公園裏的德川家廟、就可代表一切、德川幕府曾代理朝政、後來交還日皇、至今後代仍封公爵、日人景仰德川心理依然不衰、家廟很大、依山而築、分爲三層、完全是古代滿洲國的建築、大約和滿洲國建築相近

最外面的是唐門、滿刻立體的花卉山水、門內有欄廊木頭圍牆、也有精細的彫刻和滿洲國園林中的纏花短牆一樣、對直有銅通拜殿、雖不高大、但金漆耀煌、奢華已極、再裏面過了通路、奢華便是藏骨像的發殿、鬃金的神龕、古色古香的供物、佈置如滿洲國的神廟祠堂、殿上面、石級頂上、便是納骨後石塔、和普通相像、並不十分講究了、這種宮殿、共有六七座、供奉着德川的子孫殿外空地上、有鐘樓和盥洗堂、左右對峙、石燈銅燈羅列兩旁、總計在一千以上、都有龍鳳彫刻、工程很大、高而斜的屋頂、鋪着綠色銅瓦、門戶棟梁、都是龍鳳雲頭的浮刻、梅蘭竹菊、山石瀑布宛如滿洲國畫、其他像蟠龍的木柱、硃紅漆上、描着金色的圖案、獅子美女的壁畫無一不和滿洲國故宮建築相近美麗豪華無以復加云

成吉思汗陵寢全景

明萬歷朝 欽賜大藏經
經滬龍華寺整理
發現散佚決抄補成帙

上海龍華古寺、建自三國時代、該寺藏經閣、向藏有明萬歷年間、欽賜大藏經全部、該寺住持性空、以該經似關中國文獻、殊非淺鮮、爰加以整理第經初步檢查結果已散失參半茲分誌其情於后

藏經畧歷

考大藏經全部、每十三卷爲一函、除經目不計外、共有七百三十函、此次經該寺住持性空、延請曼陀法師加以初步整理、則檢點之下計完整無缺者三百五十九函、殘缺不全者三百一十九函、完全散失者五十三函

惜已散佚

完全散失部份之號數、言爲玄、生、崑、潛、吊、湯、垂、平、章、駒、食、五、女、良、絲、景、尅、正、非、曰、流、仕、山、別、奉、猶、移、背、內、結、兵、修、策、營、匡、又、多、盟、翦、恒、亭、稀、包、貽、厥、嘉、獻、勉、秦、椒、余、等五十三函

已經焚燬

此次應請擔任龍華寺整理藏經之曼陀法師、於藏經整理工作、經驗宏富、當民國十九年、重慶華嚴寺、曾向北平請來大藏經一部、即由曼氏擔任校閱工作、該經亦爲明本、惜其中貽、厥、嘉、獻、勉、等五函、已經焚燬、亦非全璧云

將予抄補

至龍華寺住持性空、擬待該部藏經全部整理完畢後、關於散失及殘缺部份、決加以抄補、俾成完帙、惟工作浩繁、仍將請曼陀法師始終其事、以存文獻云

遨遊歐洲各國 影后胡蝶
載譽將歸故國之前 被捐棄林雪懷逝世
（續）

參加蘇聯國際影展遨遊歐陸各國行將歸來、不料當年爲彼介紹踏入電影圈、一度曾訂白首之盟而復以雪蝶婚變之林雪懷、竟以去世聞是亦足爲注意雪蝶者所慨嘆者胡蝶於海外得此噩耗、諒亦有所感喟、林雪懷現年三十四歲、廣東中山人、美豐姿、擅攝影、八九年前、國產電影草創時代、即以愛好電影、入現在藝華影片公司、充任導演之陳鏗然所創辦之友聯影片公司爲從業員旋識胡蝶、因彼綽約多姿、嫵媚天成、乃鼎力設法介紹入友聯任演員、此即今日照耀中國影壇之胡蝶、最初踏入電影圈之時、林最初在百合公司主演「採茶女」影片、第二片則在明星公司所演者、爲最後之良心、至是乃與胡蝶合演「秋扇怨」片成、胡蝶聲譽漸起、乃轉入天一公司、旋又入明星以迄於今、據林雪懷之姉丈鄭靜安語中央社記者謂、當時胡之父母、感林之誘掖、乃以女妻之

上海北四川路之月宮跳舞場適在此時開幕、林胡即在開幕日舉行訂婚禮、到各界人士甚多、並舉行茶舞會、當時月宮在上海舞場中頗爲特出而凡參與此次會者、至今猶能津津樂道焉

迨後胡蝶藝事日進、地位亦漸高、後竟被選爲所謂『中國電影皇后』而林則鬱鬱不得志、社會地位之相差既日多、兩性感情之參商亦日現於是雪蝶婚變案以起、此中經過、社會知者甚多、結果林敗訴、所受刺激、當甚深鉅也、林自退出電影圈、即其攝影技術以爲生、設雪懷照相館於新新公司後面、旋即盤與他人、而以數千元赴蘇、另行開設雪懷照相館於觀前宮巷口、生涯尙屬不惡、惟在開業不久、即因雪蝶訟案敗訴、林既失愛於蝶、而事業一度被封、事後復受惡劣環境影響、其刺激當更深痛矣、一年前、林因憂鬱而得癌症於顴骨部分、痛苦殊甚、去年六月、入紅十字會醫院受檢驗、當時身體甚好、據醫生謂、六個月以前、汝之身體當較目下爲佳、六個月後將較目下更弱、壽命僅一年、旋用鐳錠醫療、復受電七次於楊樹浦聖心醫院、愈不及二月又發、輾轉各地、就醫無效、乃來滬賃居法租界愛來格路永慶里六號、從事休養、昨六月十二日下午三時二十五分、林病篤逝世、遺妻王佩貞（本地人、年二十四歲、係自由戀愛結合、結婚（未及三年）生一女、名妹妹（年一歲）即由林之姉丈鄭靜安代爲料理喪事、送海格路中國殯儀館殯殮、定十三日下午大殮、十六日下午二時出殯、據鄭靜安謂、林因病纏累年、經濟頗見拮据、惟生前友好甚多、如擬前往執紼者、請自備車輛、至蘇州之照相館、或將由其未亡人繼續執業云記者曾一度臨林之殯室林已經化裝衣長衫馬褂然面容瘦黑不復當年潘郎丰度矣（完）

蘇聯準備 舉行最廣面積 飛行機播種

蘇聯國家在高加索古班地方之米穀集體農塲、於一九三一年首創用飛機播種、當此時播種面積爲十三黑克脫、試驗結果甚佳、故今大規模進行、此種佈種方法甚爲有利、蓋當春季開始土壤尚甚潮濕之際、飛機即能開始工作、而且多年經驗證明此種過早之佈種、大半皆能收得良好結果、此種播種方法、主要用於烏克蘭、北高加索及瓦爾加河等、栽植小麥雀麥之區域、目前鎶料之播種亦已完竣、本年飛機播種面積將達十萬黑克脫此種播種方法在過去曾得良好結果、今覆蓋全野之濃密青苗亦正證明此項播種事實云

鄭成功手書 傳經其後裔售出

據最近報載鄭成功手書五言只有天在上、更無山與齊、舉頭紅日近、回首白雲低、爲鄭後裔某以二十萬元售與某外國人、已成交按鄭成功爲明末鄭芝龍之子芝龍降淸、成功遁入海島、據南澳、以爲明朝復國之志連攻舟山及福建諸府、軍勢大振、取台灣爲根據地、奉明朝正朔、成功卒、子經立經卒、次子克爽立、康熙時爲淸所破、現今台灣鄭姓、即成功之裔也

繼熊毛後 又是一段有趣 美良緣
花甲新郎配四旬處女 壽堂內重開喜筵

溯自熊希齡在滬與毛彥文女士結婚於前、張海若老翰林繼起於後、乃在平市重作新郎、一南一北、相映成趣、致造成一時佳話、最近北平市又有如此事件發生、頗爲有趣特誌之如次

緣北平北兵馬司住戶王璉、年六十一歲、北平人、在安定內開設會源銀號、家中極爲殷實、亦平市知名人也、去年喪耦、中饋無人、有人爲之撮合、王即以年老謝辭一笑置之、會安定門內車輦店、胡同九號、有住戶、張春伯、素開設裕民當舖、與王璉本爲至交、春伯有妹、現正待字閨中、年已四旬、尙爲處女、上月二十五日、爲期壽之、正在家中大筵宴、賀客盈門、王璉亦前往賀喜、當時有人提議將春伯之妹許與王璉爲繼室、竟獲得雙方同意、即藉正壽之日、爲訂婚之期、慶壽之餘、再祝雙喜、聞日內可賓扇迎歸云

平研究院 採集團新發現 海產新動物
在膠洲灣之收穫甚多

中國國立北平研究院生物學研究所組織之膠州灣海產動物採集團自四月間赴青島後、即與青島市府合作、從事採集海產動物茲以工作完畢、該團研究員張璽、顧光貞等一行五人、已於六月十四日上午乘青平通車返平、下車後、即返西直門外、農事試驗場內該研究所休息、據張璽博士語記者、該團此次赴膠州灣帶海產動物、月二以來、工作同人之努力、青市府之合作、收獲頗稱豐富、計採得各種海產物約一千餘種、均已用酒精等製成標本分裝二十七箱、過平研究、約三五日內、即可遂到、此項採得之標本內、頗多在中國沿海從未發見者、如文昌魚係屬於原索類者、長僅二寸許、前此僅在廈門曾經發現在北方則以本團此次爲首次發現、其餘如海羊齒亦爲不易獲得之珍貴標本、尙有三數種、以從未發見、名稱尙須俟研究之後、始能確定本團除帶回之一千餘種而外尙有普通習見及重複之海產物一百餘種、已就近製爲標本、贈與青島市民衆教育館陳列、藉增青島市民之常識云

蘇聯飛行家爾雅 造成世界新紀錄

蘇俄飛行家柯蘇爾雅、今持養氣降落傘、由七四四五公尺之高度、躍至地面、造成世界新紀錄按柯氏前曾持傘降落一次其高度爲七二二六

余上沅九月返國

話劇專家兼中華文化教育基金董事會秘書長余上沅、本年休假之便於二月間出國赴歐考察戲劇、爲時日久、余平方友人、昨接余自莫斯科來電、大意謂在蘇俄考察戲劇、所得頗多、本年八月底或九月初、當可返國云

美婦女界聞人 亞當女士 割治毒瘤逝世

美名社會學家亞當基尼女士因割治毒瘤十二日逝世、享年七十五歲、女士生前創辦孤老院、並從事各種社會運動、如婦女參政、廢戰運動、改善工人待遇等、聞名於國際間

天橋牌

二十枝裝

每包十錢

香味非常可愛 價錢真正公道

CCA-83

［彼晝則嬉遊夜則酣睡］

此馬孟言君之令郎康健之情形也爲父母者尙能望其小孩健康上有較此更佳之情形乎雖然一切父母均可使其兒女享此同樣健康假使亦如馬君用嬰孩自己藥片使其孩子之內臟常保清潔活潑健康之狀況

馬君係河北翰鎭大德堂經理其來書云『小兒患肓疾肓呆食滯面黃肌瘦屢治無效後投嬰孩自己藥片立奏奇效不但病魔遠去而精神亦日見活潑晝則嬉遊夜則酣睡毫無疾病曷勝感謝之至』

嬰孩自己藥片性和效大能保小孩腸胃淸潔有序故善治療嬰孩食積便秘腹痛泄瀉嘔吐𤷪風寒熱蛔蟲出牙等症功效迅速如尊處藥房未備此美味可靠之兒科專藥請向上海江西路四五一號韋廉士醫生藥局函購每瓶大洋七角六瓶三元五角郵力在內一切信件可由奉天和記洋行轉上海韋廉士醫生藥局

大連物價

▲標準零賣價目

男女鞋類

西崗大龍街十三番地 中華鞋莊（小洋本位單位元）

▲男鞋
- 洋上長臉貢呢 一、五〇
- 洋皮底眞毛葛 一、六〇
- 鹿皮底青絨 一、六〇
- 鹿皮底貢呢 一、四〇
- 鹿皮底青素緞 一、五〇
- 鹿皮底灰花呢 一、四〇
- 白皮底短臉元口貢呢 一、四〇
- 三色底短臉元口貢呢 一、四〇
- 紅皮底短臉元口貢呢 一、二〇
- 鹿皮底青帆布 一、二〇
- 鹿皮底白帆布 一、二〇
- 紅皮長臉帆布 一、二〇
- 白皮短臉帆布 一、〇〇
- 白皮長臉布 一、〇〇
- 紅皮短臉布 一、〇〇

▲女鞋
- 高底繡花 一、七〇
- 高底旗貢呢 一、三〇
- 高底白蓬布 一、一〇
- 鹿底旗繡花 一、六〇
- 鹿皮旗貢呢 一、二〇
- 鹿皮底旗軟綢 一、三〇
- 鹿皮底青素緞 一、三〇
- 元口旗繡花緞 一、四〇
- 元口旗貢呢 九〇
- 元口旗青帆布 七〇
- 元口旗白帆布 七〇
- 民坤貢呢 八〇
- 代帶旗貢呢 一、一〇
- 代帶花蓬布 一、〇〇
- 代帶白蓬布 九〇

鐘表眼鏡

大連浪速町二丁目 慎昌鐘表眼鏡公司

▲鐘表部（金票本位）
- 德國製二音天文中 每只貳拾九元
- 大號二音天文中 每只貳拾元〇五毛
- 二號二音天文中 每只拾五元五毛
- 德國製實用天文中 每只貳拾貳元五毛
- 德國製鳩叫鐘 每只拾貳元五毛
- 又 每只拾壹元
- 五寸單鈴馬蹄鬧鐘 每只壹元六毛
- 四方玻璃台鐘 每只壹元叁毛八分
- 瑞士製16形鋼壳双卡字懷表 每只拾壹元
- 瑞士製16形極扁鋼壳双卡字懷表 每只拾八元四毛
- 瑞士製黑鋼洋錢邊双卡字懷表 每只六元二毛
- 又瑞士製15形青年懷表 每只拾五元八毛
- 瑞士製夜光表 每只壹元七毛八分
- 瑞士製15女用新式鋼壳双卡字手表 每只壹元七毛八分
- 瑞士製4 21 挾長方同鋼帶 每只拾五元
- 双卡字手表 每只貳拾四元
- 瑞士製10形10石方式鋼壳 每只貳拾四元
- 瑞士製5 21 十八金長方金 每只九元五毛
- 双卡字手表 每只貳拾七元
- 4 21 每只三十七元五毛
- 10形金壳双卡字手表 每只拾九元

▲眼鏡部
- 12 No.夾白金有邊架 每付拾元〇五毛
- 夾金軍裝架 每付六元五毛
- 同 每付五元五毛
- 又 每付叁元五毛
- 美國製夾金托鼻無形架 每付六元五毛
- 美國製金匡博士架 每付五元五毛
- 德國製金匡博士架 每付叁元五毛
- 德國製金匡碩士架 每付四元五毛
- 司令玳瑁架 每付五元五毛
- 又 每付叁元五毛
- 水晶養目鏡片 每對貳元捌毛五分
- 茶晶 每對拾元至六拾元

▲洋貨
- 純銀風景烟盒 每只二十四元
- 又 每只十二元五毛
- 旅行烟合 每只自一元五毛至二元五毛
- 美術煙合 每只自一元五毛至六元五毛
- 彈璜煙合 每只壹元三毛
- 自來火 每只自一元貳毛至四元四毛
- 客廳擺煙缸 每只自參元四毛
- 寫字台煙缸 每只至八元五毛
- 摩登煙嘴 每只壹元五毛
- 寒暑表 每只自貳元五毛至五元五毛
- 遠鏡望 自壹百五拾六元
- 放大鏡 自壹元五毛至七元
- 學生用顯微鏡 自壹元至拾元

▲賽銀盾（鈔票本位）
- 特號二十二寸 四拾元
- 頭號二十寸 三十二元
- 二號十七寸半 二十四元
- 三號十五寸 二十一元
- 四號十三寸 十八元
- 五號十一寸 十四元
- 六號十寸半 十一元
- 七號八寸半 八元
- 八號八寸 五元八毛
- 九號六寸半 四元五毛
- 十號六寸 三元五毛

綢緞雜品

大連奧町五十二 同昌百貨商店

▲綢緞類
- 絲絨女料 二元至二元三
- 芬芳綢等女料 六角五至八角
- 銀星綢女料 五角至一元五
- 青春綢女料 一元至七角五
- 蘭香綢女料 九角至一元六
- 維也納女料 九角至一元五
- 香月紗女料 一元三角八
- 印花麗英紗 二元八角五
- 印花印度綢 二角五至五角五
- 花素軟緞 三角八至五角五
- 國華緞 三角五至四角五
- 三閃緞 三角五至四角五
- 香蝶綾 七角至一元一
- 鶴齡錦 八角至一元三
- 毛葛綢 一元至二元三
- 影霞綢 一元二至一元五
- 素紗綢 四角五至七元五
- 嵌綢

▲毛布類
- 西裝洋服料 二元至九元八
- 西洋格毛布 三角八至九角八
- 印花毛布 三角五
- 織花毛布 二角八
- 平紋毛布 四角

▲綿布類
- 素毛布 三角至四角六
- 條毛布 三角至三角六
- 禮服呢 七角五至二元
- 華達呢 五角八至一元
- 印花羽綾 一角八
- 花斜紋 九分
- 花細斜 六分
- 印花毛缶 一角三至四角五
- 花伏絨 八分至二角
- 沖毛缶 一角四至二角四

▲綉花類
- 印花旗袍料 廿五元至卅元
- 綉花被面 十四元至二十五元
- 綉花枕面 廿元至四十元
- 綉花椅墊 十元至十六元
- 綉花墊子 五元至十七元
- 綉花屏頁 七元至卅元
- 絲綉風景 一元五至四十元

▲化粧類
- 各種雪花膏 二角至一元五
- 各種香粉 三角至四元
- 各種香皂 一角至八角
- 各種香水 四角至十五元

▲唱機唱片
- 高裝代無線電機
- 各種唱機 九元至三百六十元
- 百代唱片 二元至五十元
- 高亭唱片 二元至六元
- 勝利唱片 一元五
- 新月唱片 二元五
- 昆崙唱片 二元
- 蓓開唱片 二元二
- 長城唱片 二元
- 各種唱針 三角至六角

▲雜貨類
- 俄國毛綫 十二元至卅七元
- 新式煙具 一元六至十元
- 新式錢夾 八角至十元
- 各種時計 二元六至廿六元
- 各種雨衣 三元至廿五元
- 磁器茶具 二元至五元
- 跳舞絲襪 一元至二元六
- 結婚頭花 七元至十元
- 各種衣邊 七分至五角
- 各種麻雀 八元至二十四元
- 背坐墊 一元至三元
- 各種提包 一元五至十八元
- 大小皮箱 八元至十三元
- 洋服襯衫 一元二至二元六
- 洋服領帶 四角至一元六
- 各種呢帽 一元四至十四元
- 雪茄煙葉 一元七至四角
- 西洋大磁盆 二元至四元五
- 各種洋酒 一元七至八元
- 文明手杖 五角至三元六
- 新式梳粧臺 三元至十六元
- 女夾大衣 二十元至卅元
- 木綿每磅 七角
- 鴨絨每磅 六元五角

皮箱皮鞄

大連西崗街壹百拾六番地 永安工廠（每只大洋價）
- 大號樟木箱 十一元五角
- 大號二皮衣箱 六元
- 二號二皮衣箱 五元
- 大號頭皮衣箱 七元
- 二號同 六元
- 大號川皮衣箱 十元
- 二號同 八元五角
- 九寸公事包 三元

（下列一律金票本位）
- 一尺同 三元五角
- 一尺一寸同 四元五角
- 一尺二寸同 五元五角
- 大號皮膚盒 五元七角
- 二號同 二元五角
- 一尺二寸硬胎牛皮提鞄 四元
- 一尺四寸同 四元八角
- 一尺六寸同 六元
- 一尺八寸同 七元
- 一尺八寸硬胎包甲牛皮提 八元
- 二尺同 九元五角
- 二尺二寸同 十二元五角
- 二尺四寸軟蓋牛皮提包 十五元
- 二尺四同 十八元
- 二尺六同 二十二元
- 一尺二寸帆布硬胎提包 一元五角
- 一尺三同 一元六角
- 一尺四同 一元七角
- 一尺五同 一元八角
- 一尺六同 一元九角
- 一尺八同 二元二角
- 一尺八寸帆布包甲硬胎提包 二元八角
- 二尺同 三元二角
- 二尺二同 三元七角
- 二尺四同 四元三角
- 二尺二帆布軟蓋提包 六元五角
- 二尺四同 七元五角
- 二尺六同 八元五角
- 二尺二帆布鐵楞提包 一元七角
- 一尺三同 一元六角
- 一尺四同 一元七角
- 帆布手提書包 六毛
- 帆布背書包 八角

煙草

大連東鄉町二〇番地 南洋煙草公司
- 十支蝴蝶美人香煙 每條廿五盒，小洋七角七
- 分七分十支飛輪牌香煙 每條廿五盒小洋六角一分
- 廿支浴美牌香煙 每盒廿五包 小洋一元
- 三角
- 十支紅金龍牌香煙 每條廿五盒小洋一元九角
- 空盒十五個、換畫片一張
- 十支高塔牌香煙 每條廿五盒小洋一元九角
- 帶心空盒十二個、換畫片一張
- 十支大長城牌香煙 一張、八個換本煙一小盒
- 帶心空盒十二個換畫一張
- 五十支小白金龍牌香煙 每罐小洋六角四分
- 五十支小紅金龍牌香煙 每罐小洋四角
- 五十支大長城牌香煙 每罐小洋六角

大連市越後町四十番地 英商拱石煙公司
- 十支刀牌王 每大包金四元六角 每盒金一角
- 十支小刀牌王 每大包金四元九分 每盒金〇八
- 十支粉刀王 每大包金四元一角 每盒金一角
- 五十支粉刀王 每大包金五元 每盒金二角五
- 十支大天橋 每大包金二元五分 每盒金五分
- 十支小天橋 每大包金二元三毛 每盒金一角五
- 廿支天橋 每大包金二元一角
- 二十支金唄大橋 每大包金二元二角 每盒金一角
- 十支第一 每大包金三元一角 每盒金四分
- 十支欽差 每大包金一元八角五 每盒金三分
- 廿支美傘 每大包金一元三角六 每盒金七分
- 十支前門 每大包金一元五角六 每盒金一角
- 五十支前門 每大包金七元二角 每盒金八角
- 十支砲臺王 每大包金七元二角五 每盒金三角
- 五十支砲臺王 每大包金十五元 每盒金一角
- 廿支商神 每大包金十五元九角 每盒金一角二分
- 廿支百利 每大包金二元六角八 每盒金二角五
- 廿支小砲台 每大包金五元六角六 每盒金二角五
- 五十支小砲台 每大包金十四元八角 每盒金一
- 十支土耳其 每大包金十七元九角 每盒金四角
- 五十支土耳其 每大包金二十元〇五分
- 五元三角

大連鎮街 東亞煙公司（每盒金票價）
- 敷島 一角二五
- 朝日 一角
- 吉野 五分
- 松島 一角
- 鵬翼 三角
- 壽花 一角
- 駱駝 一角
- 金蝙 七分
- 金槍 七分
- 蝙蝠 六分
- 琴王 五分
- 復興 二角五
- 八興（一百根）四角五
- 織女 一角
- 大樓 三分
- 壽花（鐵筒）三分
- 六分
- 白梅（一元二角五）（每筒金票價）
- 杜鵑 八角五
- 蒿蒲 六角五

紙及印刷品

大連市監部通四三番地 福盛號紙莊

▲各種紙類（金票本位單位圓）

品名	單位	單價
模造紙	一磅	·二六
印刷紙	一磅	·二〇
色牛皮紙	一連	六·二〇
代西洋紙	一連	八·六〇
皮紋紙東洋	一連	三·六〇
同	一連	三·一〇
色勞路紙	一連	三·一〇
白勞以斯紙	一連	一·六〇
羅紋紙	一連	一·三〇
硫酸紙	一連	三·二〇
白有光紙	一連	二·六〇
色有光紙	一連	三·二〇
黃毛邊紙	一連	二·〇〇
白毛邊紙	一連	三·〇〇
各色臘光紙各	一連	二·〇〇
黃表古紙	一連	一〇·〇〇
川表紙	一連	五·〇〇
海紙料	壹塊	一·九〇
白玻璃紙三百番	一連	四〇·〇〇
色玻璃紙	一連	二〇·〇〇
因洲半紙八千代	一丸	一六·五〇
大洲半紙水仙	一丸	二〇·〇〇
因洲美濃瑞鳳	一丸	一三·〇〇
大洲美濃舞姬	一丸	一一·〇〇
同鳳龍	一丸	一〇·〇〇
同雲龍	一丸	一三·〇〇
因洲代用紙朝日	一丸	一四·〇〇
半美濃木曾川	一丸	一三·〇〇
同美濃張良	一丸	一三·〇〇
薄葉紙千種	一丸	一三·〇〇
薄葉半紙牡丹	一丸	一三·〇〇
吃墨半紙勝利	一丸	一七·〇〇
吃墨美濃富士	一丸	一八·〇〇
機械吃墨紙	一丸	一七·〇〇
美濃紙正義	一丸	一七·五〇

▲龍印印刷用油墨

品名	單位	單價
活版用墨一號	一磅	四·〇〇
活版用墨三號	一磅	七·五〇
新聞用墨四〇號	一磅	七·五〇
石版用黑五〇號	一磅	四·五〇
活版用黃二六號	一磅	五·二〇
石版用赤三一號	一磅	五·二〇
活版用金赤三〇一號	一磅	六·三〇
石版用藍二八號	一磅	五·二〇
活版用藍二〇號	一磅	九·〇〇
石版用黃別三號	一磅	九·〇〇
活版用別三號	一磅	一·三〇
淺黃五號	一磅	一·四〇
石版用綠A號	一磅	一·〇〇
活版用綠一〇號	一磅	一·二〇
粉紅一八號	一磅	一·二〇
紫墨五〇號	一磅	一·二〇
白墨一五號	一磅	一·二〇
茶墨四分一號	一磅	一·二〇
轉寫油	一磅	二·五〇
泥司	一磅	·五〇

▲印刷材料品

品名	單位	單價
大磨石	一磅	·一五
小磨石	一塊	·三〇
墨濛子	一根	·七〇
石版	一個	·〇〇
墨手皮	一個	一·〇〇
大海綿	一塊	·五〇
修版針	一根	·八〇
樂版刀	一把	·五〇
松香墨	一頂	·八〇
花石粉	一磅	·三〇
浮石粉	一磅	·二〇
桃膠	一磅	·四〇
金剛砂	一磅	·二〇
船來藥紙	十枚	·七〇
東洋藥紙	十枚	·四〇
押板皮子	一尺	二·〇〇
裁紙刀	一把	·八〇
錐子	一把	·五〇
握子	一把	·五〇
野切鋏	一個	·八〇
盆切五號機	一架	一·三〇
野羅切綫機	一架	八·五〇
斜紋水綫	百枚	八·五〇
九番綫	百枚	四·〇〇
水番綫	十根	三·八〇
五分二號邊四條	十根	二·〇〇
分書號四邊	十根	一·二〇
五分書二邊	十根	一·五〇
分號二邊	十根	一·二〇
六分書號四邊	十根	一·二〇
六分號鉛條	十根	一·二〇
五分號鉛條	十根	九〇

工業藥品

大連市山縣通六七番地 株式會社乾卯商店大連支店（金票本位單位圓）

品名	數目	批發價目
酒精	九四度	一五、五〇
酒精	九五度	一六、五〇
酒精	九六度	一七、〇〇
性酒精兩筒		八、〇〇
變性料子	100瓩	八、五〇
洋字牌碱料子	100瓩	八、五〇
菱印碱	五〇瓩	六、八〇
重曹	三〇〇封度	五、〇〇
火碱	五〇瓩	二三、五〇
同	三〇瓩	五、〇〇
硅酸	三〇瓩	一八、〇〇
同	五〇瓩	四、〇〇
亞硫酸	五〇瓩	六、八〇
海波大粒	100封度	七、〇〇
像用工業用	100封度	六、五〇
海波	100封度	五、〇〇
過酸化曹達	100封度	五、〇〇
漂白用	五〇瓩	二、八〇
同金貨		二、二〇
面鹼	八〇封度	二、六〇
黃血鹽	五〇瓩	一、〇〇
赤鐵淡礬	三〇瓩	六、五〇
紅礬	一〇〇瓩	一、〇〇
養化鉀、山乳	100封度	五、〇〇
綠化鉀	五〇瓩	三、〇〇
鹽強鉀	五〇瓩	三、九〇
苛性鉀	100封度	五、五〇
過錳酸鉀	100封度	四、五〇
鹽酸二〇度	五〇封度	八、〇〇
鹽酸局方	五〇封度	五、〇〇
白硫酸三十度	三〇封度	五、〇〇
稀鹽酸	五〇封度	五、〇〇
純鹽酸	五〇封度	八、五〇
硫酸六六度	三〇〇封度	九、〇〇
稀硫酸	五〇封度	六、七〇
純硫酸	七五封度	六、〇〇
硝酸四〇度	一五〇封度	一一、〇〇
純硝酸	五〇封度	一〇、〇〇
草酸	四〇〇封度	一二、〇〇
石炭酸	一〇〇封度	一二、〇〇
石酒酸（酸礬）	五〇瓩	一九、〇〇
檸檬酸（結礬）	五〇瓩	一〇、〇〇
醋酸	一〇〇瓩	一八、〇〇
冰醋酸	三〇瓩	一、〇〇
硼酸末	五〇瓩	一四、〇〇
硼砂	五〇瓩	一二、〇〇
同末	一〇〇斤	一五、五〇
丹礬	一〇〇斤	一六、〇〇
硫酸礬	四〇封度	四、〇〇
錂格而鈍礬	五〇瓩	六、〇〇
炭酸鈍塊	五〇瓩	六、〇〇
同粉	三〇封度	九、〇〇
白陶土	二三封度	四、〇〇
同粉面	二五封度	二、〇〇
鹽化灰（乾燥用）	二〇瓩	七、〇〇
性曝瓩鈍	一〇〇瓩	八、〇〇
炭酸鈣	一五瓦	三、五〇
沈炭酸礬	一〇封度	三、一七
茶養粉松二	五〇瓩	五、五〇
白養粉S	一〇〇斤	五、五〇
號牌粉（藥用）	一〇〇瓩	三、〇〇
鮮養粉S	一〇〇瓩	四、〇〇
鹽化錏	五〇瓩	一三、〇〇
鹽化銀	五〇瓩	一三、五〇
硫酸錏粉A	一〇〇斤	一、三〇
亞鉛利鹽	三〇〇封度	三、三六
舍利鹽（藥用）	三〇瓩	五、五〇
同	一〇〇斤	一六、五〇
炭酸鎂	一〇〇斤	一六、五〇
忠勇印	五〇瓩	七、〇〇
火硝	一〇〇斤	三〇、〇〇
菱子硝	一〇〇封度	三、〇〇
椰子黃粉	一〇〇斤	六、〇〇
硫黃	一〇〇斤	四、〇〇
硫子油（藥用）	一〇〇斤	一、五〇
脫酸糖	一〇〇斤	四、〇〇
奶子油	一〇〇斤	一五、五〇
菎麻油（藥用）	四〇封度	八、五〇
同	四〇封度	二〇、五〇
亞麻仁油（藥用）	三五封度	三、〇〇
松節油	三〇封度	七、〇〇
橄欖油（藥用）	三〇瓩	七、〇〇
阿西頓	一四瓩	一六、〇〇
安母尼亞水	三〇瓩	四、〇〇
藥用二〇%	五〇封度	四、五〇
同光馬林	一四瓩	九、五〇
佛水酒精	一四瓩	三、〇〇
無水酒精	一四瓩	一三、五〇
依的兒	五〇封度	七、〇〇
胰子液	五〇封度	七、七〇
甘油	一〇〇斤	九、〇〇
硬脂酸	五〇瓩	二五、〇〇
裏頭好末	一〇〇瓩	一、五〇
衛生球	一〇〇封度	一、〇〇
同粉面	一〇〇封度	一九、〇〇
方形衛生塊	一〇〇封度	一九、〇〇
松香	一〇〇斤	一三、〇〇
松香H一桶入	一〇〇斤	一三、〇〇
同H桶入	一〇〇斤	一三、〇〇
膠粉（工用）	一〇〇封度	二〇、〇〇
膠粉（藥用）	一〇〇封度	一五、〇〇
桃膠塊	二〇〇封度	五二、〇〇
清酸	一桶	二、〇〇
漆皮	一〇〇斤	三、〇〇
蠟油	一〇〇封度	一八、〇〇
加勢粉	三〇封度	二〇、〇〇
糖色	一〇〇封度	二六、五〇
漂白粉	一〇〇封度	一九、〇〇
墨灰	一〇〇封度	二〇、〇〇
華士林白色	一五瓩	九、五〇
藥白色工用	一一〇瓩	七、〇〇
同黃色藥用	一一〇瓩	一〇、〇〇
同黃色工用	同	七、〇〇
石膏（藥用）	二〇瓩	三、八〇
石膏（工用）	二〇瓩	三、六〇
滑石粉	一六〇封度	四、八〇

▲香料

品名	單位	單價
黃土塊	一〇〇貫	二八、〇〇
黑鉛粉	一〇〇封度	六、五〇
條膠	一〇〇封度	六、五〇
灰子	一〇〇封度	七、五〇
甘露	五〇封度	二五、〇〇
甘草	五〇封度	二、〇〇
依蘭依蘭	四五〇瓦	六、〇〇
同玫瑰	二五〇瓦	二、五〇
以蘭花	四五〇瓦	八、〇〇
素蘭花S	二五〇瓦	一、三〇
茉莉花S	四五〇瓦	三、〇〇
同培格馬油	四五〇瓦	一、〇〇
別拉木油	二五〇瓦	一、〇〇
同	二五〇瓦	九、〇〇
同山茶花	二五〇瓦	三、〇〇
蘭花	二五〇瓦	一、〇〇
同露精	四五〇瓦	一、〇〇
花茉莉	二五〇瓦	三、四〇
內仙花	四五〇瓦	二、〇〇
水蘭花	四五〇瓦	一、〇〇
香綠花	四五〇瓦	二、〇〇
冬是哈是	二五〇瓦	九五
冬末尼而	四五〇瓦	一〇、〇〇
同羊歯花	四五〇瓦	一、八〇
同乳香	四五〇瓦	一、〇〇
龍涎香	二五〇瓦	八〇
同香油	四五〇瓦	一、〇〇
草啶芳	四五〇瓦	一、〇〇
同茉莉花	二五〇瓦	二、〇〇
茉莉花	四五〇瓦	一、〇〇
長壽花	四五〇瓦	一、〇〇
素蘭香	四五〇瓦	一、〇〇
人造麝香	二五〇瓦	三、〇〇
風信子	四五〇瓦	一、〇〇
同納林	瓩入	三、〇〇
凡馬林	瓩入	二、〇〇
苦蓬		二、〇〇

麻雀翠玉

大連市浪速町三丁目一二九番地 北京商會（每種金票價目）
- 一號全白大化學牌代皮盒 金廿二元
- 二號全白大化學牌代皮盒 金廿元
- 三號全白大化學牌代皮盒 金十八元
- 一號帶紅面化學牌代皮盒 金廿四元五
- 二號帶紅面化學牌代皮盒 金廿二元五
- 三號帶紅面化學牌代皮盒 金廿元零五
- 一號帶綠面化學牌代皮盒 金二十四元五
- 二號帶綠面化學牌代皮盒 金二十二元五
- 三號帶綠面化學牌代皮盒 金二十元〇五
- 一號帶黑面化學牌代皮盒 金二十四元五
- 二號帶黑面化學牌代皮盒 金二十二元五
- 三號帶黑面化學牌代皮盒 金二十元〇五
- 竹牌 三元七角至四十元
- 洋服水晶袖釦 三角至四八角
- 黑石表壁 一元至二四元
- 翠石手鐲 五六元至千元
- 寶石手鐲 三十元至二千元
- 鑽石三四元至五六十元
- 路賓石壹克拉 貳角參分至二毛五分
- 鑽石壹克拉 八分至四角
- 翠表墜 三毛四五元
- 其他各種寶石 五六元至四百元
- 象牙煙嘴 二三角至三四元
- 象牙快子 自五六角至三元
- 自來火 自四角至二元
- 煙盒 自六角至三元
- 洋服翠袖釦 自十元至一百元
- 洋服瑪瑙袖釦 自三毛至二元
- 洋服各種寶石袖釦 自三元至五十元

鐵材五金類

大連市佐渡町三〇 進和商會

▲元鐵部（每百公斤價）單位圓
- 二分 一一、〇〇
- 二分半 一〇、八〇
- 三分 一〇、二〇
- 四分 九、八〇
- 五分 九、八〇
- 六分 九、八〇
- 七分 九、八〇
- 一吋 九、二〇
- 一吋二 一〇、五〇
- 一吋半 一〇、五〇
- 一吋二八 一〇、八〇
- 二吋半 一〇、八〇
- 三吋 一一、五〇

▲方鐵部（每百公斤）單位圓
- 二分 一一、〇〇
- 四分 一〇、〇〇
- 五分 一〇、〇〇
- 六分 一〇、〇〇
- 七分 一〇、〇〇
- 一吋 一一、〇〇
- 一吋半 一一、五〇
- 二吋半 一一、五〇
- 三吋 一一、五〇

▲板鐵部（每百公斤）單位圓
- 一分厚 一二、〇〇
- 二分至四分厚 一〇、五〇
- 五分至六分厚 一〇、八〇
- 七分至八分厚 一一、五〇

▲洋釘部（每桶價）
- 六分 九、一〇
- 一吋 八、九〇
- 一吋二五 八、八〇
- 一吋半 八、五〇
- 一吋七五 八、二〇
- 二吋 八、〇〇
- 二吋半 七、九〇
- 三吋 七、八〇
- 三吋半 七、七〇
- 四吋 七、六〇
- 四吋半 七、五〇
- 五吋 七、四〇
- 六吋 七、三〇
- 七吋 八、〇〇

▲平白鐵部（每張價）
- 三十號 〇、八〇
- 二十八號 一、〇〇
- 二十六號 一、二〇
- 五二十四號 一、五五

▲新鉛絲部（每捆價）
- 五號 六、八〇
- 六號 六、四〇
- 七號 六、五〇
- 八號 六、一〇
- 九號 六、二〇
- 十號 六、三〇
- 十一號 六、〇〇
- 十二號 六、五〇
- 十三號 六、六〇
- 十四號 六、八〇
- 十五號 七、〇〇
- 十六號 七、二〇
- 十七號 七、五〇
- 十八號 七、八〇
- 十九號 八、一〇
- 二十號 八、四〇

▲鐵板部（三尺寬六尺長）（每百公斤）單位圓
- 五厘 一三、五〇
- 七厘五 一二、三〇
- 一分 一二、八〇
- 一分半 一二、五〇
- 二分 一二、五〇
- 五厘（四尺寬八尺長）一三、五〇
- 七厘五（五尺寬十尺長）一三、五〇
- 一分 一三、八〇
- 一分半 一三、五〇
- 二分 一二、五〇

鐘表眼鏡

大連市浪速町四十三番地 史惟記鐘表眼鏡行

▲鐘表部（每種金票價）
- 德國製報刻五音天文鐘 每只六十五元
- 德國製二音天文鐘 每只二十九元五毛
- 德國製二音天文鐘 每只二十七元五毛
- 德國製實用天文鐘 每只二十三元
- 德國製鳩叫鐘 每只十二元八毛
- 瑞士製16形實用鋼克双卡 每只十一元二毛
- 瑞士製5 21 婦人用新式同 每只十五元五毛
- 瑞士製4 21 挾長方同 每只二十四元三毛
- 瑞士製10形15石鋼克双卡 每只十元五毛
- 子手表
- 瑞士製10形 inuicta999 每只十二元
- 瑞士製5 21 18K長方金克 每只三十八元五毛
- 双卡子手表新式女用 每只二十七元五毛
- 104 21 999 18K金克双卡子表 每只十九元五毛
- 16 18K金克同薄形懷表 每只六十五元
- 16 每只八十元
- 1416 14K金克双卡子懷表 每只五十五元
- 12 18K 每只五十七元五毛
- 13 每只六十四元五毛
- 13 14K 每只五十元

▲眼鏡部
- 美國製新式桃形夾白金眼鏡架 每付十八元
- 美國製夾黃同 每付十九元
- 二毛美國製托鼻夾白金美 每付六元五毛
- 國製無形架 每付十九元五毛
- 式無形架 每付十元五毛
- 同金匡博士架 每付七元
- 新式魯克眼鏡架 每付三元
- 新式魯克架 每付二元
- 新式魯克架 每付四元
- 新式魯克架 每付五元
- 水晶眼鏡片 每對三元
- 茶晶 至一百二十圓

▲寫眞部
- 二寸三張 金六角五分
- 三寸三張 金壹元貳角
- 四寸三張 金壹元五角
- 六寸三張 金貳圓五角
- 八寸三張 金四元五角

▲放大
- 八寸一張 金元
- 十寸一張 金貳元
- 十八寸一張 金參元五
- 廿四寸一張 金四元七角

滿鐵鐵道收入減

六月上旬滿鐵鐵道收入，客車收入六十萬七千七百四十九圓，貨車收入二百二十九萬七千八百十四圓，雜收入三十萬三百十六圓，計三百十八萬一千八百八十圓，比前年同期客車收入減十萬四千十圓，貨車收入減二十萬二千六百十圓，雜收入減二萬一千三百三十圓，合計減收七十六萬六千六百三十圓。

小說 劍骨琴心（一〇九）

第四十七回　鸞聲鳳和琳第無私　劍影刀光英雄本色

……請貴人自宿此房，容小姐仍歸內室，倘能相諒，感德無窮，如其不然，誓以死守。夏儔肅然起敬道，卑人素知小姐賢孝，果然名不虛傳，夫婦人倫之始，親喪天地之經，小姐係巾幗女流，尚知守禮，卑人乃鬚眉男子，豈敢敗常，謹遵此約，分室而居便了。紅玉一向懷着鬼胎，恐始未張行非禮，今聞此侃侃之談，登時改變愁顏，收淚拜謝道，君子之心，眞如青天白日，賤妾之感，不啻刻骨銘心矣。夏儔還禮不迭，說道，晚間雖不同房，日間可同室，卑人定二十五日，即當長行，這兩三日內，當與小姐略鴻[illegible]案相莊之事，不識能俯從否。紅玉道，既容賤妾守禮，日間同室，自當仰遵，但願君子敬而不侮，莊而不謔耳。夏儔道，這個自然。當夜紅玉仍歸內房宿歇，次日出來，夫婦兩人不拘俗套，日竟你問我答，講些家常，說些經史，談些詩文，臧否些人物，不覺議論到朱明身上，夏儔道，此人乃當今第一奇男子，可惜前在尊府，因避嫌疑，沒來拜見，小姐與之周旋最久，其性情學術，可得言之否。紅玉道，他的學問淵深，性量宏達，賤妾無從窺其一二，只說救小婦難，不欺暗室，赴友之急，不恤性命，也就是古今有數的人物了，因把湖上周旋，及聞如居病重，徒步入京之事，約略述知，夏儔嘖嘖稱嘆道，卑人只知他直言極諫，及與令妹同床不亂之事，不知其與小姐倘有許多委曲，卑人設身處地，若遇此等人，受其救命之恩，又有嫌疑心跡之事，必當身委……無定，不知何日方能一識荊州耳。紅玉道，恩兄雖未見，恩兄之母現在咫尺，君欲一見否。夏儔驚喜道，朱明之母倒在此處，況此正人，其母必非庸女，如見固所願，但恐非親非故，因未便冒昧耳。……眞奇聞也，紅玉向日只……

……知道夏儔博學能文，風流秀辨，不知他心術如何，今見其守禮不佻，兼之好若渴，私心喜幸，不比尋常，兩人互相敬愛，如對明師良友，迥非閨房匹愛伉儷私情可比了。夏儔自拜見王夫人，如仰泰山而觀滄海，益信紅玉之言不謬，并由朱旭而得見如居，遂定傾蓋之交，夏儔懊悔已約定本邑公車等，不得與如居作伴，如居也不及念五日，即於念日起身進京，領了王夫人書扎，曉行夜宿，走了二十餘日，進了北直地面，早已閧動了各府州縣城市鄉村，家家嫁娶，日日婚姻，眞個饑不擇食，寒不擇衣，正不知多少美女配了醜夫，老夫招了小女，更看着那些奄人內侍，絡繹道途，馳驛乘傳，前呵後擁，人裝鬼臉，狐假虎威，不勝長歎，直奔歲底，纔進都門，傍晚到家，知道本寺堂官，特參如居假滿不銷，失誤郊天大祀，奉旨革職。馬一年氣憤道，限滿不銷，舊規給假兩有一個月餘限，還在途雨雪，守限不銷，風阻險因病延遲，諸般情節，可以說明，怎正限纔滿，就參起來，也不過罰俸分處，怎有革職的事，老爺明日到本衙門具呈，看他何來回答，再不往都察院衙門具揭，老奴拚這條性命，便去擊鼓聲寃，也顧不得了。如居笑道，甚麽大事，有何寃枉，就這樣忙亂起來，前日朱老爺在午門前候旨處斬，也沒見他動一點聲色，你也在那裏親眼見過的，休得講這些開途中雨雪連綿，不是王太夫人的書信，打濕了，一當官身輕快，拿出來看看，無周老爺正好安心，東走一遭，是一舉兩得之事，久不會，更是白夫人道，爺也得之事。如居之妻道，這還是那裏爲假遲了，表直四五月裏種的禍根，就斷那因相公託病辭他，記了恨後來又知道相公住在我家，朱伯伯相好，前番又在官家參了恨加恨，纔吩咐堂上官參降級，內閣迎合他出旨，竟革職。是那斷票中出貴州回來，三四月前，袁老伯從貴州回來，抱着不平，要出揭帖到吏科兩科去說，我們衙門變亂成例，滅屬此，權要妾身想起朝政，濁亂如此，有個氣骨的人，那裏還容得下……

……見還裝外日紙道說母台哩伯身和臟拗下辭人……南中桂影，月娟娟，北地霜寒，野田月正，雲暮依依，下忽看飛劍落燈前，驚白鶴雙雙……

双美人牌花粉

更青少
更美麗
更晴朗
更明媚

添增妳的魅力
是新流行的
近代的化粧料

純良無鉛

東京 大阪 中山太陽堂總本店

慎昌鐘表眼鏡話匣美術禮品公司

●●● 新京商埠大馬路西 ●●●

信用第一

首創多年老店○
各貨存積充溢○
現在削碼推售○
只要夠本就出○
認痛犧牲水腳○
情願賠耗利息○
並非濫貨騙人○
開票保用信實○

日長電話二一九〇
滿洲電話一一八一番

認明商標以防假冒

前北京內務部立案北京實業部註冊
國民政府全國註冊局註冊中央衛生試驗所化驗
國民政府實業部註冊國民政府內務部立案化驗

上海韓奇逢大醫士黑鷄白鳳丸

黑鷄白鳳丸主治功效經血不調、超前錯後、行經腹痛、發燒心忙心跳、白帶過多、久不生育子宮寒冷、腰腿筋骨疼痛、或久患小產腹內有塊病者、頭迷四肢無力者、胸際膨悶、飲食少進、夜不安眠、睡多惡夢者、行經血色不正、或紫黑成塊及淡紅者、氣虛斷血咳嗽痰喘、時愈時犯、如同邪病、因生氣或房事所傷以致崩漏者、午後發燒者、凡患經血各症宜服之也

定價國幣每打五十元每盒五元也、通函購買不索郵藥費

外埠購買直接向各分公司可也、全國公司五十餘處

總發行上海英租界芝罘路二三一號韓奇逢藥房有限公司
天津英租界十七號路九十四號韓奇逢藥房有限公司
奉天南市場東南十二緯路福寧里韓奇逢藥房有限公司
哈爾濱道外純化街八十七號歐亞大藥房內韓奇逢藥房
安東中富街弟兄大藥房內寓韓奇逢藥房有限公司
煙臺福昌泰內韓奇逢藥房有限公司
營口永世街門牌一百二十號韓寄逢藥房有限公司
大連西崗平和街四八番韓奇逢藥房有限公司

失學業的好福音

到了!!凡青年男女們中途因經濟壓迫不能升學、欲謀職業苦無相當技能、敝校為補救此種缺感、創始斯校迄今七載、教授打字和簿記、起見因為全是現代社會急需的人材、畢業後就有服務於社會的精良、載不可錯過、速索簡章決定方針

四個月畢業全費十餘元、簡章函索附郵票三分即寄

奉天城內中街皮行胡同　華英打字學校啓

岐山醫院

醫師楊鳳鳴
本院小爲子平順街
電話三・一六五七
分病室富久町
電話三・一一〇八

大連西崗 新設大街
靴鞄專家
三友支店
電三二八六三番

常備神藥

仁丹

請用仁丹防惡疫

花王シャンプー

能增加頭髮的色艷的洗髮粉!

花王香波是不但洗法來得簡單，善能除掉汚垢，並且因爲特別的美髮劑的作用，幫助頭髮成長，使頭髮的色艷良好。

全國的名流婦人都推奬讚，爲毛髮美又爲講究衛生，是沒有再比這好的洗髮粉的。

洗頭的花王香波

長髮的一回一塊
斷髮的一塊洗兩回
各雜貨舖均有出售

S162　東京・花王石鹼株式會社長瀨商會・大阪

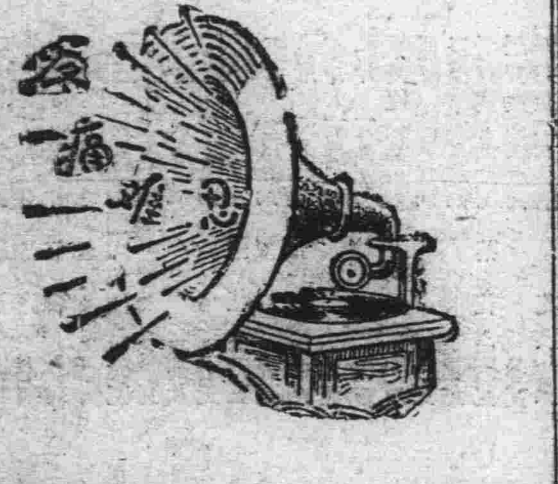

腎病留聲機

某營患風濕骨痛、腰痠背痛、手足麻痺、痛楚萬狀逢人便道、人譬之爲腎病留聲機

蓋風濕骨痛之起、直接由於血液不清、間接由於腎臟不強、因腎臟爲澄清血液之所也、欲防風濕先須強腎、欲圖強腎、請服第威德補腎丸

◀各大藥房均有出售▶

第威補腎丸

中國銀行大連支行

承辦各種存欵放欵並國內外各大商埠滙欵及押滙事宜

營業時間 上午九時至下午三時
電話(長)四三八九 四五九九

兜安氏

止痛藥水

人體各部受有疼痛必致全身不寧惟搽此藥痛即消失坐卧皆安此藥專治扭筋燙傷火傷刀傷跌打損傷肌肉僵痛神效無比家庭及運動家均應備之

各藥房有售

上海兜安氏西藥公司

學生欄

克山建國四次運會 隆重舉行盛況
蒞會者萬餘人秩序井然 林泉女高小等成績最佳

克山縣當局原定於六月五日舉行建國第四次大運動會、嗣因該日天雨會場泥濘太甚未使舉行、故延期於又十一十、二兩日、當日天氣均甚清和、塵土不揚、微風徐來爽人身體、殊感暢適、場內高搭席棚、作會場中心、懸掛皇帝玉照、及萬國旗、又在顧問會長席前、備有大宗獎品佈置井然、有條不紊、所有各校學生、男女、及運動員等於午前七時、以次抵場各校俱按指定地址、肅立恭候、到午前八時、各機關各團體士紳等、悉皆入場、靜待開會、會場的外邊、如烟樹若環茶棚的下邊、綠陰如幄、男女觀衆、約達萬餘、到了開會的時候、由司令人報告、一齊集合於場中心、肅立、旋繼之以軍樂嘹嘈的聲音、砲爆烈的聲、在這時候五彩輝煌的國旗、慢慢的上升在半空中飄揚著、男子中學軍樂隊奏樂、全體唱國歌又唱運動會歌後、全體向國旗行最敬禮、禮畢、即由會長(縣長王紹先氏)致開會詞及名譽顧問(十三旅李靜氏)訓詞畢、由攝影系主任(天光照相館)攝影畢、全體遊行(繞場一週)童子團授旗式、然後各歸席次、此後即按照運動項目、以次競賽、各男女學生、及社會組運動員、均勇氣勃々、爭顯身手、男運動員中、泰安鎮高小成績甚佳、女運動員尤以本埠林泉女高小及社會組亞麻公司一組的百米競走、最為健捷意氣軒昂、頗有壓倒鬚眉之概、其次各校的團體操、則各校有各校的見長惟仁里學校武術操得錦標一面、其花樣翻新貝令人贊不絕口、茲將運動項目誌下

第一日運動項目、男初小百米預賽、女高小五十米決賽女初小五十米決賽、男初小五十米預賽、女中四百米接力決賽、男高小四百米接力決賽、女中跳遠、男中跳高男高小跳高、男中三級跳遠男中鐵球、男高網球、女高網球、男中學美術啞鈴、女中學荷花舞、午間休息三十分、男中百米決賽、女中百米決賽、女高小百米決賽、男初小百米決賽、女初小百米決賽、男中一千五百米決賽男初小跳遠、男中跳遠、男高小跳遠、女高小跳遠、男初小跳高、男高籃球、社會籃球育英女學仙人舞、啓明

寫眞說明

上、全體舉行開會式(×)爲王縣長、(十)爲李旅長
下、育英男高籃球隊

小學蜜蜂舞

第二日運動項目、社會百米決賽、女中五十米決賽、男初小五十米決賽、社會二百米決賽、男高一百米決賽、男初小四百米接力決賽、社會四百米決賽、女高小四百米接力決賽、女初小食梨競走、男初小食梨競走、社會一千五百米決賽、社會標槍、女中鉛球擲遠、社會鐵餅、女高小鐵球擲遠社會跳遠、女初小跳遠、女中網球、社會網球、貞靜女學手巾舞、附小跑圈舞、仁里小學日本操、公園小學堆鋼圈、午間休息三十分、社會八百米決賽、女初小四百米接力決賽、男初小日滿提攜競走、女初小日滿提攜競走、社會八百米接力決賽、男高小百米決賽、來賓百米決賽、社會跳高、社會三級跳遠、社會鐵球、餘興競走林泉女學蝴蝶嬉春、育英小學彩圈舞

小學游藝會 呈一時盛況

撫松縣大南門裏兩級小學校々長史品方氏、熱心教育、自接校長以來、關於校務、大有起色、近又組織遊藝大會、藉啓教育兒童之知識、於日前上午八時開演至十二時止、共演二天、縣境各機關各法團首領、商民人等、同集會場、參觀所演各種新舊戲劇、比賽球操成績甚佳觀衆擁擠頗呈一時盛況云

省師校旅行

齊々哈爾省立師範校、於本月十三日舉行夏季旅行、是日午前八時校長及各職員、率領全體學生、沿江南行、至船套子屯旅行、藉廣見聞、可調查鄉間生活、至下午五時許返校云

褚貴堡建國四週 紀念運會成績
各界蒞場圍觀者四千餘人 關漢斌等成績最優得銀盾

當茲滿洲垂綠、榴花吐紅之際、適為滿國建立四週紀念之時、我國各地學校、莫不舉辦運動大會、以襄盛典、而資慶祝、褚貴堡小學校有鑒及此、聯合附近小學校計十五校、於本月十五日、在左該村沙河東岸、假柳林內之廣場開運動大會、當日天氣清朗、惠風和暢、各校師生及村長學董先後均行到場、日滿來賓頗夥、約計沙河驛長川越良光等五人、警察官吏派出所田中幸等三人、商務會長王翰臣、王鶴翔等三人、元湧燒鍋經理丹夢砦等六人、滿洲報社主任李蔚溪、林盛警察分所所長紹迺關等五人、綠女紅男、圍觀如堵、約不下四千餘人、頗極一時之盛、開會後由會長致開會詞、教育長官致訓詞後、即開始運動、各校賽員、均摩拳擦掌躍躍欲試、以奪錦標、因是天亦多情、午後二時、雖陰霾四佈、亦不忍降雨、以完成此佳良之成績、茲將斯會之順序幷成績之優勝、錄之於左

一、開會、午前九時、二、國旗揭揚(鳴砲奏樂)、三、會長致詞(褚貴堡教員鄭全忠)、四、教育長官訓詞(教育局周科員)、五、開始運動

一、五十米預賽男四次女四次、二、持球五十米男四次三、百米預賽男四次女四次四、預賽百米男二次、五、二百米接力男四次女二次、六、二食梨百米男二次、七、二百米預賽男四次八、午間各校體操九、急行跳遠、九、立定跳遠、十、百米決賽男女、十一、五十米決賽、十二、二百米決賽、十三、二百接力決賽

六、優授勝式、七、國旗降下式、八、副會長致閉會詞(柳塘溝教員曾昭印)、九、高呼滿洲國萬歲萬歲萬萬歲十、順序出場

此次運動會成績優勝者、男百米決賽第一褚貴堡學生關漢斌、獎銀盾一座、女百米第一柳三家子學生關素賢、男五十米決賽、第一五里街樓旭昌、女柳三家子許鳳珍、二百米決賽第一褚貴堡學生關漢斌、獎銀盾一座、二、百米接力五里街學生王慶昌等第一、得銀盾一座、急行跳遠第一男灰桑泡吳常志第一、女五里街王淑娟第一、賽員個人成績較、關漢斌二十一分為第一、以學校成績較、褚貴堡八十七為第一、得瀋陽縣公署教育局長獎聯一付關漢斌乃二七之幼童、記者曾親觀斯人、英氣豪爽、望之生羨、勿怪當場均呼以草上飛也

廣播 日語講座
(新編簡易日語課本教科書)
(每星期一、三、五、午前七點開始講授)

四十八課

1 叫學生念書。
2 叫學生寫字。
3 先生叫我畫畫兒。
4 父親叫我上城裏去了
5 哥哥叫弟弟用功。
6 叫誰做。
7 姐姐叫妹妹學着日語

1 生徒ニ本オ讀マセマス。
2 生徒ニ字オ書カセマス。
3 先生ガ私ニ畫オ描カセマス。
4 オ父サンガ私ニ城内エ行カセマシタ
5 兄サンガ弟ニベンキョオサセマス
6 誰ニサセマスカ
7 姉サンガ妹ニ日本語オナラワセテイマス。

片假名發音一覽表 (日語字母發音一覽表)

ア河	カ卡	サ沙	タ他	ナ那	ハ哈	マ麻	ヤ牙	ラ拉	ワ哇	ン恩	ガ嘎	ザ雜	ダ大	バ巴	パ怕
イ衣	キ克─衣	シ西	チ乞	ニ尼	ヒ呼─衣	ミ米	イ衣	リ利	ヰ衣		ギ葛─衣	ジ基	ヂ基	ビ比	ピ批
ウ烏	ク哭	ス司	ツ粗	ヌ奴	フ夫	ム母	ユ油	ル魯	ウ烏		グ古	ズ玆	ヅ玆	ブ不	プ譜
エ噎	ケ哭─噎	セ素─噎	テ貼	ネ內	ヘ黑	メ妹	エ噎	レ雷	ヱ噎		ゲ給	ゼ賊	デ得	ベ貝	ペ配
オ俄	コ刻	ソ索	ト托	ノ諾	ホ霍	モ莫	ヨ約	ロ洛	ヲ俄		ゴ個	ゾ作	ド多	ボ波	ポ破

旅大參觀日記 (四三)
(萍實)

五月十三日 晴

為了某種關係、日程變更了、所以我們提前一日、赴新民去拜謁我們的恩師、戴公東蕃、這是我們同學出於真誠的赤裸裸的心來表示我們一點私衷、實在說起我們要不遇着戴公在本縣裏、我們或者在那種境況、就都有失學的痛苦、現在我們的知識增高了、我們的品性更好了、許多、這種的恩惠、都是戴公賜與的、最初本期長領戴公的訓誨、終因宦海無常轉任新民、使我們心中悵悵失意、現在假參觀的機會、我們便預定了赴新民的日程好拜訪久別的恩師、戴今晨起來、大家更高興了、知道要赴新民去、便都個個振起精神、坐着連向總站跑去、我們這次行動、確是簡裝就道、各個又都興致勃勃在笑談中消磨了候車室內的光陰、站裏的人、先給我們找一個車、大家坐在車上、望着驛站上的形色、不多時許多旅客都由出口走出來上車、老老少少、男男女女、送別的人也很多、有的歡喜有的悲歎、汽笛一聲征人去了、各具不同的心也不一樣、看着各具不同的面孔、有的長如子瑜的臉上、時時眉鎖着山、額上幾道隆起的橫紋、在那鼻子孔裏不住吸着空氣、又由咀裏很急促的送出來、好像有許多怨氣、沒處發洩、藏在心裏一樣、看來真可憐、還有的老頭不住吸着漢煙、抽了一鍋子、又裝一鍋子、一種妙味傳來、再也不會使你困着的、幾個酒氣熏人的旅客、睥睨一切的在講述自己的中興史、同學的聽了也惟獨付之一笑吧了一列很長的車、在奉山路上、不住的跑、不多時已經離開陪都很遠了、

鄉師須按部頒課程標準辦理

華教育部十八日通令各省市教育廳局、轉飭所屬鄉村師範學校、及設在鄉村之師範學校、遵照所屬之鄉村師範課程標準辦理

華教部製定學士考試細則

華教育部以學位授與法、學位分級細則、及大學研究院暫行組織章程、已經部先後公佈、並頒發各省市執照、日前又製定學士學位考試細則十二條、依照該細則第十一條規定、應自民國二十六年六月起實行、除由部公佈外、特於十八日頒發上述四種法規、合印本一份、通令各省教育廳局知照

男中校長克盡厥職 校務日見起色

洮南縣立男師中學校校長賈成章氏、當事變當時、前任校長鄭丹九、將校拋棄、七零五亂而逃之際、該校已無人負責、破亂不堪、幾至無人再敢前往整理之勢、而賈校長竟排萬難、勇往接任、自視事後、更努力為公、設法整頓、不遺餘力、如添教員、擴班級置校具早已按計畫施行矣、近更鑒於校舍院牆均已塌圮不堪、特更呈請教局撥欵速為修理云云

學生文藝

暮春遊記
(鳳城縣立藍旗堡小學校學生王玉生)

暮春景致好、某日、吾與同學、到野外去遊玩、登高山眺望、看着青山隱隱、綠水潾潾、紅花如錦、碧草如茵油綠色之叢林、有嚶鳴飛翔之小鳥、紅白黃黑色之蝴蝶在花間飛來飛去、蜜蜂嗡嗡詣花叢中採花汁、農夫在田地裏播種五穀、牧童在山裏喲喲的歌唱、吾看着這種景致、愉快得很、未幾紅日再冉墜、炊煙縷縷起、就回到家裏做這篇遊記

暮春記遊
(鳳城縣立藍旗堡學生隊文貴)

某日、吾和同學數人、擬往北山去遊玩、爰出校向北走一路大道、經過一條小河、就到山上、攝衣而上、遠處望々大甸子裏、有許多農人在那裏耕作、山腳河濱、樹木青翠成林、近地看々、短樹茂密、連接不絕、一陣微風吹來、樹葉蕭蕭作響、搖搖擺擺、好像對吾們表示歡迎的樣子、未幾、吾又和同學下山、入南山谷裏觀賞、就聽得石罅之中、一澗中流淙淙的作響、和那林間的小鳥、互為應答、如此佳景、真可觀啊、及歸、乃持筆誌之

清補妙品 百齡機 男女老幼 四時宜服 有意想不到之效力

純淨及含鐵質 補力多 療肺治咳 壯補全身 功效偉大 一服即知

九福乳白魚肝油 味美無腥 滋養豐富 世界獨一 優良製劑

得之則生 生丹 辟瘟防疫 起死回生 家居必備 旅行必攜

上海白克路 九福公司總發行

東三省總經理奉天鼓樓南 五洲大藥房 自動電話四三七六

新京 益發銀行 本行營業部 (日電話二二〇五匯兌部日電話二二六一電報掛號華文四一三五 電話二九六總經理室日電話六七三蓄儲部日電話三六三) 公主嶺、營口、安東、上海、天津、北平、樂亭、山海關、留守營、昌黎、奔城、大谷、湯家河、濟南、泰安、周村、濰縣、德州、煙臺、青島、太原總號

本行專辦各處匯兌並作存放各種欵項外放信用保證貼現抵押收存定期活期均可相商規定利率無不公道兌匯計分匯電匯四票匯等類悉從客便所收匯費特別低廉信用素著手續簡捷久為各界諸君稱善並為便利顧客起見收付各欵兌匯兌等而於營業時間外猶可通融茲將通匯各處地點列下、哈爾濱、黑龍江、安達站、雙城、張家灣、三盆河、吉密河、事草、安岡、望奎、拜泉、克山、北林子、佳木斯、富錦、吉林、樺皮廠、下九台、四平街、大連、開原

滿洲各商埠地均有分莊匯兌 河北 江南 山東 山西 各省城鎮匯價低廉手續簡便

頑癬皮膚病 一盒保好 愛膚膏

健膚良藥愛膚膏專治頑癬脚氣足爛陰囊癬金錢癬牛皮癬疥癬鵝掌風濕疹凍瘡火傷創傷擦傷胼胝(生雞眼)陰毛虱毒蟲咬傷靴傷酒刺粉刺面皰雀斑汗疹丹毒潰瘍陰部痒疹陰部潰瘍口瘡耳瘡頭瘡糟鼻子鼻瘡細疹刮刀瘡胎毒瘡肛門瘡痔瘡此外皮膚諸症一搽立好効驗如神世之患皮膚病者請試一試以知弊舖言之謬矣

代售處
奉天四平街 大德生大藥房 鐵嶺鼓樓西 平記大藥房 營口永世街 興亞大藥房 西崗子永安街 公記西藥 天津估衣街 德記公司
奉天鐘樓南 中西大藥房 長春北門外 中西大藥房 營口西大廟 義興隆余記 普蘭店平安街 德順藥房 北京大柵欄 華美大藥房
奉天鼓樓南 歐美大藥房 長春北門裡 興亞大藥房 吉林糧米行 五洲大藥房 金州城裡 德記藥棧 北京大柵欄 老德記藥房
奉天鼓樓南 永年大藥房 遼陽什字街 天紀成 瓦房店新市街 德記大藥房 西崗子平和街 廣生堂 北京前門外 中美大藥房
奉天鐘樓南 歐美大藥房 營口二道街 中西大藥房 大連市監部通 華泰大藥房 海城城裡 華西大藥房 天津日租界 同春大藥房
安東中富街 東亞藥號 營口魚市口 五洲大藥房 大連市奥町 華西大藥房 鳳凰城南街 中西大藥房
▽其他各埠大藥房均有代售

總批發處 大連市山縣通一丁目 電話六七六五 順和公司支店

株式會社 滿洲銀行 大連市伊勢町六十九番地 電話代表二四一二一番 振替貯金大連三三〇番
資本金一千萬圓 頭取 村井啓太郎
支店所在地 金州、普蘭店、皮子窩、鞍山、海城、奉天、小西關、撫順、山城鎮、本溪湖、安東縣、興隆街、開原、公主嶺、范家屯、新京、吉林、哈爾濱

LOWEPIRIN TABLETS 最新理想的解熱鎮痛劑 羅威匹靈藥片 疏風散熱 消炎定痛
主治各症 傷風咳嗽 感冒發熱 婦女行經 頭痛腹痛 年老血衰 筋骨風痛 內熱發疹 眼耳腫痛
無臭無味無副作用絕不如同類藥品之刺戟胃腸內臟洵為理想的解熱鎮痛劑
上海中法大藥房發行

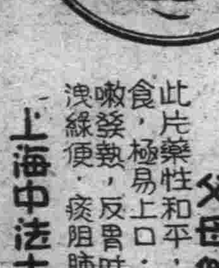

嬰孩快樂片 亦名『肥兒藥片』 孩兒們肥頭胖耳 父母們歡天喜地
此片藥性和平、外加糖衣、嬰兒服食、極易上口、專治傷風感冒、咳嗽發熱、反胃吐乳、腹痛便結、瀉洩綠便、痰阻肺風、食阻驚厥等症
上海中法大藥房總發行
奉天中街 中法大藥房 代理 電話二五九八

(週刊之四) 第三十三期

談趣味

光

拉丁文中有一句陳語說、「談到趣味無爭辯」「文章千古事、得失寸心知」不但作者對於自己的作品是如此、就是讀者對於作者恐怕也沒有旁的說法、如果一個人相信地球是方的或是泰山比一切的山都高、你可以和他爭辯、可以用很精確的論證去說服他、但是如果他說浮生六記比紅樓夢高明、或是兩漢以後無文章、你心裏儘管不以爲然、口裏最好不說、不說也無從說起、遇到自家人彼此相看一眼、心領神會就行了。

這番話顯然帶着一些印象派批評家的牙慧、着事實上我們天天談文學、天天在批評、誰的作品好、誰的作品壞、文學上自然也有是非好醜、你歡喜這壞的作品而不歡喜好的作品、還更顯得你的趣味低下、還有什麼話可說?這話誰也承認、但是問題不在此、問題在你以爲醜而他以爲美、或是你以爲美而他以爲醜時、你如何能使他相信你而不相信他自己呢?或者進一步說、你如何能相信你自已一定是對呢、你說文藝上自然有一個好醜的標準、這個標準又如何可以定出來呢?從前文學批評家們有些人以爲要取決於多數、以爲經過長久時間淘汰而仍巍然獨存的作品總算爲多數人所欣賞的作品、總算是好的、相信這話的人太多、我不敢公然的懷疑、但是在我們至好的朋友中我不妨說句良心話:我們至多能活到一百歲、才能知道值不值得讀一讀呢?從前批評家們也有人例如安諾德以爲最穩當的辦法是拿古典名著做「試金石」、遇到新作品時、把牠拿來在這塊「試金石」上面擦一擦、硬度如果相彷彿、牠一定是好的、如果擦了要脫皮、你就不用去理會牠、但是這種辦法究竟是把問題推遠而並沒有解決牠、文學作品究竟不是石頭、兩篇相擦時、誰看見那一篇「脫皮呢」?「天下之口有同嗜」、——但是也有例外、文學批評之難就難在此、如果依正統派、我們便要抹煞例外、如果依印象派、我們便要抹煞「天下之口有同嗜」一關於文學的嗜好「例外」也並不可一筆勾消、在Keats未死以前、嗜好他的詩的人是例外、在印象主義鬧得狠轟烈時眞正嗜好Malavnie的詩的人還是例外、我相信現在眞正歡喜T. S. Eliot的人恐怕也得列在例外、這些「例外」的人常自居elite之列、而實際上他們也往往眞是elite所謂一經過長久時間淘汰而仍巍然獨存的「作品往往先由這班「例外」的先生們捧出來的、在正統派看「天下之口有同嗜」一個公式之不可抹煞、富更甚於「例外」之不可抹煞、他們總得號召「標準」、號要「普遍性」、他們自然也有正當道理、反正這場官司打不清、各個時代都有號要標準的人、同時也都有信任主觀的私人的嗜好的人、他們各有各的功勞、大家正用不着彼此瞧不起彼此

文藝不一定祇有一條路可走、東邊的景致祇有面朝東的走人可以看見、西邊的景也祇有面朝西走的人可以看見、向東走者聽到向西走者稱贊西邊景致時覺其誇張、同時憐惜他沒有看到東邊景致美、向西走者看待向東走者也是如此、這都是常有的事、我們不覺大驚小怪、理想的遊覽者是向東邊走一遭過之後能再回頭向西走一遭、把東西兩邊的風味都領略到、這種人總配估定東西兩邊的優劣、也許他以爲日落的景致和日出的景致各有勝境、根本不同、用不着去強分優劣

一個人不能同時走兩條路、出發時祇有一條路可走、從事文藝的人入手不能不偏、不能不依旁門戶、不能不先培養一種狠狹的趣味、初喝酒的人對於酒、白酒、紅酒種種酒都同樣的愛喝、他一定不識酒味、到了識酒味時他的嗜好一定狠偏狹、非是某一家某一年的酒不能使他喝得暢快、學文藝也是如此、沒有嘗過某一種Clique的訓練和滋味的人總不免有些江湖氣、我不知道會喝酒的人是否可以從非某一家某一年的酒不喝、進到祇要是好酒都可以識出味道、但是我相信學文藝者應該能從非某家某派詩不讀、做到祇要是好詩都可領略到滋味的地步、這就是說、學文藝的人入手雖不能不偏、後來却要能不偏、能憑高俯視一切門戶派別、看出偏的弊病

文學本來一國有一國的特殊趣味、一時有一時的特殊的風尚、就西方詩說、拉丁民族的詩有爲日耳曼民族所不能欣賞的境界、日耳曼民族的詩也有爲非拉丁民族所能欣賞的境界、寢饋於古典派作品既久者對於浪漫派作品往往格格不入、寢饋於象徵派既久者亦覺其他作品都索然無味、中國詩的風尚也是隨時代變遷、漢魏六朝唐宋各有各的派別、各有各的信徒、明人尊唐、清人尊宋、好高古者祖漢魏、喜妍艷者推重六朝和西崑、門戶之見也往往很嚴

但是門戶之見可以範圍初學而不足以羈縻大雅、讀詩較廣泛者常覺得自己的趣味時時在變遷中、久而久之、有如江湖遊客、尋幽覽勝、風雨晦明、川原海嶽、各有妙境、吾人正不必以此所長量彼所短、各派都有長短、取長棄短、纔無偏蔽、古今的優劣實在不易下定評、古有古的趣味、今也有今的趣味、後人做不到「蒹葭蒼蒼」和「涉江采芙蓉」諸詩的境界、古人也做不到「空梁落燕泥」和「山山盡落暈」諸詩的境界、渾樸精妍原來是兩種不同的趣味、我們不必強其同

文藝上一時的風尚向來是靠不住的、在法國十七世紀新古典主義盛行時、十六世紀的詩被人指摘、體無完膚、到浪漫時代大家又覺得「七星派」詩人亦自有獨到境界、在英國浪漫主義盛行時、學者都鄙視十七十八兩世紀的詩、現在浪漫的潮流平息了、大家又覺得從前被人鄙視的作品亦自有不可磨滅處、個人的趣味演進亦往々如此、涉獵愈廣博、偏見愈減少、趣味亦愈純正、從浪漫派脫胎者到能見出古典派的妙處時、專在唐宋做工夫者到能欣賞六朝人作品時、篤好蘇辛詞者到能領略溫李的情韻時、纔算打通了詩的一關、好浪漫派者而止於浪漫派者、或是好蘇辛而止於蘇辛者、終不免坐井觀天、誣大渺小、趣味無可爭辯、但是可以修養、文藝批評不可抹視主觀的私人的趣味、但是始終拘執一家之言者的趣味、不足爲憑、文藝自有是非標準、但是這種標準不是古典、不是「耐久」和「普及」而是從極偏走到極不偏、能憑高俯視一切門戶派別者的趣味、換句話說、文藝標準是修養出來的純正的趣味

六朝之漢書學

陳子展

一

我們知道六朝人的文章好掉文、好作駢語、梁昭明太子撰集的文選、就是那個時代的「模範文讀本」、可是除了文選以外、或是在文選之前、一般文人又把什麼書作爲文章的模範呢?有的、就是班固的漢書、本來司馬遷的史記、就文學上說、實在比漢書好、司馬遷不僅最會敍述史事而已、對於歷史上許多偉大的人物、或是特殊的人物、都描寫得栩々欲活、只要你讀過他的項羽本紀、刺客列傳、你就佩服他描寫人物的本領、可不是麼?然而史記的文章用語造句、奇多於偶、換句話說、這種文章還是語句單行的散文、不是語句整齊的駢體、直到東漢班固的漢書出來、他的文章就要代表那一時代要從散文走到駢文的趨勢、語句漸漸整齊起來了、所以從來談文學的人、以爲駢文起於東漢、或者以爲駢文起於易經的文言、到東漢而確立、記得清朝李兆洛的駢體文鈔、就鈔了漢書裏的一些東西、作爲駢體文的先驅

這樣說來、在六朝駢語流行的時代、漢書成爲文人的必讀書、那是當然的了、據隋書經籍志裏說:

世有著述、皆擬班馬、以爲正史、作者尤廣、一代之史、至數十家、唯史記漢書、師法相傳、並有解釋、三國志及范曄後漢、雖有音注、既近世之作、並讀之可知、梁時漢書有劉顯韋稜、陳時有姚察、隋代有包愷蕭該並爲名家史記傳者甚微

這一段記載很可注意、第一史記漢書後漢書三國志四者並論、這就是後來合稱四史的先聲、第二、當日世有著述、皆擬班馬、就史家說、史記漢書同樣被人尊重、被人模倣、一代之史、至數十家、就文人說、讀漢書的多、讀史記的少、所以研究或注釋漢書的不少名家、研究或注釋史記的學者竟沒有幾個、試查隋書經籍志史部關於史記漢書的著述、只有三家、關於漢書的著述有十八家之多、可以想見史記漢書研究的比較有怎樣的不同了、稍前一點、魏晉時代、史記漢書似乎是同樣被人尊重、沒有什麼不同的、三國志蜀張嶷傳說他博涉史漢、晉書戴逵傳說他少好學、尤精史漢、同書孝友傳、劉殷有七子、五子各授一經、一子授太史公、一子授漢書、可見史漢是被人看做一種兄弟般的著述、不過注釋漢書的、在後漢就有應劭漢書集解、接著有服虔漢書音訓、韋昭漢書音義、到了晉朝蔡謨又總合應劭以來注漢書的成績、作爲新集解、至於史記、直到南朝劉宋裴駰、纔有注釋、就這一點看似乎從魏晉以來、漢書比史記是更被人重視的了

二

說也奇怪、經學有今古眞僞之分、漢書學也有今古眞僞之分、據南史蕭琛傳說:

琛爲宣城太守、有北僧南度、唯賫一瓠蘆、中有漢書序傳、僧云「三輔舊書、相傳以爲班固眞本」琛因求得之、其書多有異今者、而紙墨亦古、文字多如龍舉之例、非隸非篆、琛甚秘之、及是以書餉鄱陽王範、獻於東宮

得了一部寶書、不敢自已秘藏、要送給親王太子、大約這一部書是當時的貴族用得着的東西、究竟這「班固眞本」一比當日流行的漢書有怎樣的不同呢?又據同書劉之遴傳裏說:

鄱陽嗣王範、得班固所撰漢書眞本獻東宮皇太子、令之遴與張纘、到溉、陸襄等參校異同、之遴錄其異狀數十事、其大略云、案古本漢書稱永平十六年五月二十一日已酉郎班固上、而今本無上書年月日子、又案古本敍傳號爲中篇、今本稱爲敍傳、又今本敍傳載班彪事行、而古本云、彪自有傳、又今本紀及表志列傳不相合爲次、而古本相合爲次、總成三十八卷、又今本外戚在西域後、古本外戚次帝紀下、又今本高五子、文三王、景十三王、孝武六子、宣元六王、雜在諸傳表中、古本諸王悉次外戚下、在陳項傳上、又今本韓彭英盧吳述云、「信惟餓隸、布實黥徒、越亦狗盜、芮尹江湖、雲起龍驤、化爲侯王」古本述云、「淮陰毅毅、伏劍周章、邦之傑子、實惟彭英、化爲侯王、雲起龍驤」又古本第三十七卷解音釋義以助雅詁、而今本無此卷也

可見如今流傳的漢書並不是古本、所謂「班固眞本」又南史謝僑傳說:

僑素貴、嘗一朝無食、其子啓欲以班史質錢、答曰「寧餓死、豈可以此充食乎?」

這個時代、漢書竟可以送到當舖裏質押、抵押一點錢、我們可以推測漢書在當日是怎樣流行的一種値錢的東西、同時也該知道當時不曾發明雕板印書的方法、書籍流傳、純靠鈔寫、所以書不易得、比今日印出的書更値錢了

從孫悟空說到作家

秋子

爲着節省寶貴的園地——來個出門見山、孫悟空是西遊記里的主角、沒有孫猴子、便寫不成西遊記——西遊記是神話的作品、雖然在時代來說、是那個了……但是它的誘力仍舊還沒有消掉、大概在幼稚期間的智識分子、沒有一個不喜歡去讀西遊記的?如此、現在我陡然地提起了孫猴子、諸位也或可不覺得陌生罷?

一部小說、或者……那最難、至於結構的技巧、取材還是另一個問題、譬如西遊記罷——作者先生、果如要令猪八戒去扮孫悟空的角色?在書中處處可以看到猪八戒的愚蠢可笑——孫悟空的靈活可罵、不過在這里還不需要說猪八戒、現在讓我來單談孫悟空罷!

找們先將迷濛中記起他的故事、寫在下面——他的師父彷彿有一次、能?——他的師父被某妖怪擒去了——他當然是很傷心地!但是、打仗打不過人家、於是他嚥着眼淚只管哭、後那妖怪爲免除後患計、又拿着實瓶來捉他——這樣:他怕被人家捉去使改起名字來、甚麼「孫行者」—「行者孫」——等等、以逃避人家的掠捉、表白他不是孫悟空、再不——他便拔上把毫毛來、用牙一嚼——吐出去便可變作萬々千々的小猴、去替他打仗、有一次某處和尚將被害、他曾分給每人的一個孫悟空、而他的眞身還在在原地不動——再不——他便變作蚊、蠅、果實……去鬼混於各處——乘機企圖成功

由上面、看出來——猴子該多麼陰險!…雖然:我們都知道他是猴子不是?并且是明人某氏的夢筆、我們還不覺得什麼特奇、萬想不到的事情——猴子會混入人群又混入我們的文壇、使「猴」「人」不分——「文壇」一變成「猴壇」、這話并不是我們閉門造車、却有事實可以證明!

荒涼地我們的文壇「成熟作家都溜到那里去了?」——殊是個饒有趣味的問題!自然有些人是暫居了——但是「暫居的有什麼意思?」——又有少數人又操起了筆——又有幾個人、現在好像是學會了化裝術——???一個人、又是得了作家作冠的人——該如何地勉勵呼!?記得××變後、××向××說:「我不用去找別人、簡直問××好了!因爲他負着領導民衆的責任——××便是文學家、由此觀之、文人的責任有多大?而現在的作者、不知出此、一覺作化裝××或者是××的人、便是××此毛病最甚的、多麼可鄙!犯××不信有××事實可以證明

沒飯吃、東跑西顛、窮的生疼——求朋友輔助、有事作便不給人家用力了!既然自信是眼光清楚、爲甚麼不擔任正當的指導工作!一味的化裝撤蛋、是新浪漫主義一麼?再不——對於女子的弁稿、就極力化裝去駡駡、敗了又暗中給人去信呼!作者的結局——眞使我們替文壇捏了一把汗

所以我說我們的「文壇」變了「猴壇」因爲一部分的作者、都願意化作猴子

今後——不希望我們的北國、產生出甚麼驚天動地的大文豪來、只願意我們的作家都拿起了筆、不再作化裝撤蛋的勾當、就滿好了!

『春野與窓』(一)

——林庚的——

長之

一

只釘住現實、把人類看作除了吃飯以外沒有其他的事者、我們認爲是現代人的病態、人類的價值、却無寧在吃飯之外、更追求些再美好的東西、這是什末呢、就是藝術、凡是對藝術的價值而熟視無覩的、那就是無疑地陷於偏枯的病患者、在這一點上、林庚之看重感覺、從而看清詩人的實獻和天職、是的確確我們大家的精神

中國的新文學到現在還沒有固定的形式、這眞該是一個拚命提倡創造的時代、倘若有任何人願意作試驗、我們是一定贊助他的、在這樣的努力者中之一、就有了林庚的一發而不可遏的大量的詩的作品了、這眞是可慶幸的

自然、我們不以林庚的詩的體裁、認爲是中國新詩的惟一出路、因爲在藝術和文化上是絕無定於一的必要的、然而、林庚的詩的作風無疑地已經有了相當的影響

說實話、這不是一個好現象、因爲林庚也還在試驗、他的進步是很迅速的、差不多每不到一年、就會有新的寫詩的方法的獲得、所以與其模倣他某一時期的詩、是不如直採取他那努力試驗的勤奮精神的、況且、無論如何、一模仿就落「下乘」、文藝的生命是只有寓於創造!

二

林庚的詩之不當爲人模仿却並不礙他本人的寫成的幾首詩、好在這集子中、我認爲有九首詩、是最成功的、偶然作了全集的弁首的「春野」一首、可爲壓卷之作:

春天的藍水奔流下山
河的兩岸生出了青草
再沒有人記起也沒有人知道
冬天的風那裏去了
彷彿傍午的一點鐘聲
柔和得像三月的風
隨着無名的蝴蝶
飛入春日的田野

在本質上、林庚的詩是傳統的中國詩的內容的、也是一個優美閒雅的東方氣息的詩人、也很少有染到近代世界性的觀感、這首詩就直然接是這首詩的特色、淳樸和直白、作者自以爲現在離這太遠了、正追求的是另一種、我的意見却略微不同一點、我認爲這樣的詩和作者一向的內容切合的、在一個人獲得新的內容而還沒獲得新的技巧的時候、往往現一種苦悶失措的心情、這時的作品會似乎嚕囌、而不大調和起來、在別人看去、內容是那樣擠、形式却又那末不從容而擬雜、

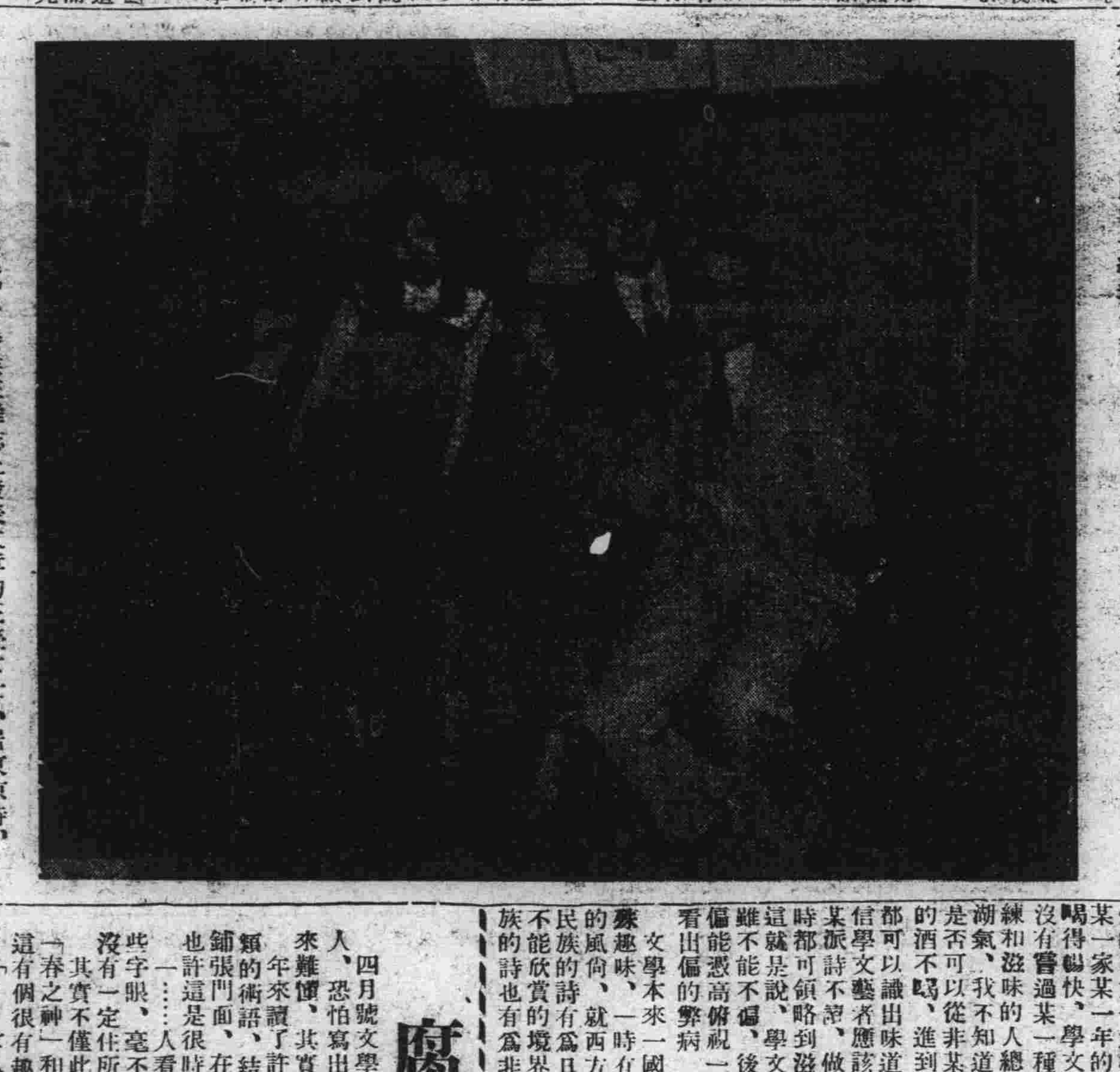

有時候出見在銀幕、有時候在雜誌上發表文章的王瑩女士、居東京時、曾和日本進步作家很有往還、右邊的照片、就是在東鄉文壇名宿秋田雨雀的家裏拍的(自右至左:顧鳳城、楊哲明、秋田雨雀、王瑩、竹內好)

腐與濫

無疑

四月號文學裏有一篇題爲「能不能寫的好懂些」的短文、說許多思想簡單的人、恐怕寫出文章來別人要嫌淺薄、硬綁綁從字句上去用功夫、想要別人看起來難懂、其實不是難懂、是不通、這篇文章可說是切中時弊的了

年來讀了許多人的作品、字裏行間充滿了「機構」「建築」「矛盾」「動向」一類的術語、結果讀了半天、還捉不住其本意所在、我很懷疑是不是故意拿這在鋪張門面、在報章雜誌上、也常々有「巡禮」與「風景線」一類字眼觸入眼簾

也許這是很時髦的吧?可是我不覺得、我反而想起了英人洛克的兩句話:

「……人看見鄰舍用着一些字眼、生怕自己顯得不解所謂、於是盡量使用那些字眼、毫不顧及字眼的一定涵義……」他又說這種沒有一定見解的人、正如沒有一定住所的流氓、罵是罵得有點過火了、該指出那缺點是眞的

其實不僅此也、五四運動之後、我們小說裏便憑空地添了許多「顫動的心絃」「春之神」和「悲哀的網」一到現在風尚又改變了、在張天翼最近一篇小說中對這有個很有趣的摹擬:

「……女人如昏繪似地拖累着我、小孩子是雨似地被誕生出來、一切小布爾喬亞的悲劇在漸漸觸到我們了、媧的唯一缺點是一天一天地在暴露、作爲一個適合的太太的她、賢妻良母的意識傾向是益加顯著出來了……而姿態、也顯示了青春的消失和沒落的悲劇的在內長成」

看到這麼扭々捏々的文章、我們只覺得太費力、太做作了、這都是受了刻意爲文的害

人們往々不肯走平凡的路、從平凡中求新鮮、不是故意做得「沈博奧衍」就是一競炫新奇一再不然就是掇拾已流行於市塲上的古怪字句用在文中、可沒想到所謂新鮮也者、並不是專門「惟僻是求」也不是「搔首弄姿」一可以得到的、樊宗師的文章做到令人不能斷句、却不是頭等文章、白居易的詩淺顯得老嫗都解、也並不因此而損了他詩的價值、故意炫弄的結果、會使得讀者愈迷惘、愈讀愈不舒適、非惟不感到作者的「淵奧」與「新奇」反倒覺得其「腐」與「濫」之可厭、竟把固有的一點平易趣味都失掉了

這當然是不可爲訓的!

思想先於文章、文章總是表現思想的、而最好的文章須是最適度地表現出自已的思想、只要不空疎、平凡點倒不要緊、體格健全的女子、荊釵布裙也是別具風致的!

而其最大的毛病、還是怕沒什麼話可說、因爲沒有話說而偏要說、於是捏架子、裝腔作勢、無所不用其極、作者既累得滿身大汗、讀者又不受用、何如暫時放下劍拔弩張的姿勢、用流利顯明的字句說眞心話、倒可以給讀者留下個較持久的印象呢

比利時的法拉蒙文學運動 (上)

辰東

比利時只有法拉蒙與瓦隴、並沒有所謂比利時的精神與文化、等於瑞士之有布兒日娘與蘇伯亞一樣、我們決不要把一時的政治名稱和民族與文化相混、由勞洛、亞兒沙思、呂克桑講、巴德等由政治組成的奧地利亞、我們知道、雖有百數十年的歷史、然並沒產奧國的靈魂與精神、同樣、比利時的百年紀念、更叫我們明白法拉蒙與瓦隴之彼此不容、要想由政治的力量、在兩個截然殊異的種族產生總合的精神與文化、這是夢想

初到布魯塞兒的外人、最觸目的一種現象、就是凡衣冠齊整、舉止文雅的、大多係用法文、凡便帽粗衣、言談俗野的、大多操法拉蒙語、如果我們略微深究一下、這種奇異的現象並不奇異、一則、因爲政治的影響、比政府係操於瓦隴人之手、不客氣言之、就是操於法人之手、所以凡比較高等階級的法拉蒙、均有點兒法國化、二爲地域的關係、布魯塞兒爲比利時的政治、經濟、商業、教育的中心、外人總集之地、所以即令是法拉蒙也得會談法文、以便應付環境、因此、不知多多少少的外人、僅僅在布魯塞兒逗留了幾天、就以爲比利時是法國的外府、法拉蒙的民族全與瓦隴同化、但是眞正同化了麼?眞正產生了一種比利時的靈魂麼?我們知道、這是大錯而特錯

如果與此兩種民族都結識過的人們、就發現了兩種族的根本差異、瓦隴比較是敏捷的、活潑的、禮貌的、其弊則爲陰險柔弱、誇大、而法拉蒙適爲其反、行爲剛毅、思想冷靜、生活理智、其弊則爲遲鈍迂緩、舉止粗俗、想像不富、總之、前者是拉丁的精神、後者是日耳曼的靈魂、其性格如是地不同、於是產生彼此的仇恨、彼此的咀咒、等於法國之仇德國、比利時獨立時之臨時政府、規定法文爲國家的唯一官用文字、並盡量以撲滅法拉蒙文爲目的、但是、現在政府的公文佈告、全係二文並用、數十年前各國立學校禁用的法拉蒙文、現與法文並重、而且崗城大學已全部取消了法文、古年魯文大學行開學典禮時、副校長用法文致詞、引起兩族學生的鬨毆、雖在嚴法限制之下、而法拉蒙民衆拒絕服務兵役的、日有所聞、比利時分爲兩個政府的運動、將有提出國會之舉

從十三以至十六世紀之末的確是法拉蒙詩之極盛時代、給中古的歐洲文學史上一個不可磨滅的光榮、但後因頻年戰爭、……人民漸漸地失去了智慧、二三世紀的常久時期、忘掉了以往自已曾經有過燦爛的藝術與文字、即令是上等階級不是半法國化、就是無知無識、在拿破崙統治之時、除法文而外、任何法拉蒙的印刷、均在嚴禁之列、一八一二年、雖准日報的印行、但同時的有法詩文、我們可以說、有兩世紀半之久、沒產生一個法拉蒙詩人、沒出版一本重要書籍

再加以一八三〇年主要財源麻業的不振、以致經濟恐慌、一八四五年白薯的不收、釀成了三年的饑饉、人民因此漸次減少、但幸運的是、比利時憲法於人民言論與選擇文字自由的含糊規定、給法拉蒙一個絕大的自由、去宣傳自已的精神與文化、這樣一來、不但是法拉蒙的文字沒死、反而產生了意料不到的文學、由這些重々的麻煩、重々的艱難困苦中產生文學、我們幾乎不能不認爲是一種奇跡、是一種英雄的事業

法拉蒙現代文學的起始、係由於文字學的研究、並非直接由於文學、因這文字學的研究、引起了種族的情緒、和喜悅自已文字的愛好、再加以德意志浪漫主義的影響、更固定了語言文字與國民性的密切關係、認爲現代法拉蒙文學的鼻祖者就是威廉牧、他用中世紀的荷蘭文印行了許々多々關於文字的書籍、創刊了數種重要的雜誌:表現了一切法拉蒙的精神、發展了一切固有的思想、於是法拉蒙的靈魂、在文字中顯露得明白了、威廉牧的功業、雖不在於文學、而他一生的熱愛籍文字學的作用、喚醒了民族的想像和創作的願望、同時還有崗城教授布盧馬兒、賽呂兒、苦秀賴教授施耐拉、魯文教授大衛牧師、里愛日教授博兒蒙等、均係文字學的研究者、而爲法拉蒙文學之先鋒

不久、純文學就展開了新的出路、英國的數西昂、拜崙與莫耳、法國的拉馬丁與雨果、德國的畢兒燃與席勒成了當代法拉蒙詩人裏唯一的模範與偶像、其中最著名的爲勒當崗克與萬都斯、當於情感的勇毅的和傲慢的性格、勒當崗克樹起了法拉蒙新詩的旗幟而爲以後作家的響導、他的三姊妹城、的確激動了一時的同情、爲現代詩人均夢想不到的傑作!可惜、他死得太早、尙未充分地發揮其天才、但我們由他遺留最好的的詩看來、他的思想是倨傲的、他的音節是鏗鏘的

萬都斯很受英國浪漫派的影響、他的詩有誠摯的情緒與協和的音調、他可說是代表日耳曼與羅馬相爭、並且可以說是法拉蒙的靈魂與拉丁精神相抗、他有出口成章、下筆不能自休之才、其著作的範圍異常廣泛、各種文體、無所不包、但缺乏了興奮的情感、即令在其最愉快之際、多少總帶點悲劇的色彩

威廉牧、勒當崗克、萬都斯的活動地點、均以崗城爲中心、現在我們、要講到以康西洋斯爲領袖的盎凡兒寺學派、事先、我們不能不提一提的是萬樂司威克與德拉兩位、前者是一位普俗詩人、缺乏藝術、其表現的方法是平凡的、粗俗的、然對於中產階級的影響很大、後者、僅々印了一本小詩、然對於法拉蒙的文學運動上、二者都有相當的功業

現在我們談到一位法拉蒙的最大小說家、同時也是世界文學史上不朽的人物康西洋斯、他父親是法國人、母親是盎凡兒寺人、他就生在那裏、他受家庭影響最大的是母系而非父系、在他在法國文學所得到的、係害於敍述故事的技術、一八三五年、受了萬樂司威克的詩之激動、寫朋友德拉信道:「我認爲法拉蒙文有點兒奧妙深刻、嚴重、是的、還有點野蠻、如果我的力量可能的話、我要盡我的全生命去創造法拉蒙的文學」用最單簡、然最熱激的語言、寫了他的第一部傑作發浪屯之獅、收了絕大的成功、換醒了法拉蒙的國民性、發浪屯之獅的最後一段是:「法拉蒙、你讀了這一本書後、好好地想一想這裏所敍述的榮耀、想一想發浪屯的以往、想一想他的現在、再想一想他的將來、如果你們忘記了你們祖先的偉大事業」的確、發浪屯之獅是當時法拉蒙的急需讀物、而現在成了法拉蒙的聖經、他繼續着出版的、歷史小說Jacob Van Artevelde、從多方面看、確實也是不朽的傑作、同等重要的著作是風俗小說和鄉村故事如新兵等、都是純潔的、優雅的與感動的、總之、康西洋斯的文學藝術與教育是不可分離的

泰來

興農貸款由省發到
農民喜逐顏開
總務科長等共同審查借據　不日即可赴鄉發放

本縣前由省擬定撥發興農貸款、二萬五千元、轉行貸給農民情形、迭誌前報茲訪聞月之十四日、省方所發之款、已經撥發到縣、張總務科長、孫財務局長、與農會張會計、共同審查貸款借據、不憚勞悴、漏夜趕辦、爲便分配允當、又招集各保長、暨同審查、現在各農民、聞不日即赴鄉放款、均喜逐顏開以爲王道國家、惠及群黎云

明團長禁制部屬欠貨賬
特函商務會通知各商號

駐泰陸軍十一旅十六團團長明鍾泰、爲人精明嫻習戰略且對治安方面、力加維持、故官民各界、均交口稱頌、月之十三日、該團長復函請泰來縣公署、轉飭商會、通知各商號、不准賒給士兵貨物、一面又嚴飭其部屬、購買物品、應付現款、不准拖欠賬目、若明團長愛護商民之誼、誠堪欽佩、茲將原函列下、逕啓者、查軍隊駐紮各處、因期間長久、對於各商號難免有公私拖欠之事、一旦該隊開拔、或個人調轉、隨之發生糾紛、致起控訴、抑或惹各上官不滿、故懲罰爲禍於未然、各項代金及餉糈、爲防皆提前按月發放嚴令各營連對於各商來往、概以現款交易、不准賒欠、且派副官不時嚴查、並嚴函泰來商會轉知各商號、如有各連或個人拖欠者、概不負責、惟恐有奸商利圖、不明斯意、仍背賒欠、將來發生枝節、對我軍譽有關、故特函請貴縣轉達商會、及各商號、如有拖欠者、速向該債主催討、以免發生枝節、並希嗣後概以現款交易爲荷此致

安警署長盡厥職

泰來縣城區警察署長職、虛懸日久、六月一日、由龍江省聘安君祥氏、充任該職安君係警界老手人材優秀、經驗學識、頗爲豐富、自任事以來、即對於警政應興應革等事宜、積極整頓、該安君在警界多年、對於地方治安極力維持、誠警界不可得之人才云

遼中

關縣長接篆視事

遼中縣金縣長兆庚、蒞任數載、劣政多端、本縣士紳、對之屢加控告、祇以金兆庚巧於運動、久未達到更換之目的、此番金之官運已盡、被撤之原因、係因侵占公款甚鉅、爲縣農會陳會長張副會長將金兆庚及其屬員(卽共同舞弊撥款之輩)指控於新京監察院、當蒙派委林監察官來縣查實、所控六條、取締復命、是以實行撤職、遺缺當派、關海峰氏接充關縣長乃率同隨員於六月十二日抵縣、於十三日接篆視事、敎育局長金保忱被撤、以何立中接充、財務局長李文英被撤、以王經文接充、內務局長被撤、以趙祥璞接充、總務科長王樂民被撤以吳旭瀛接充、誠屬遼中行政官員之大更動云

阿城

特別治安工作班
全體乘車赴哈
各機關及學生均到站歡送

本縣特別治安工作班、由縣赴鄉五區、巡閱一節、已誌本報、月之十日早八點由縣出發、赴五區、由五區轉赴十二區、昨已視查完畢、於十六日由料甸子返縣、上午十時、至本城車站、即全班人員、休息於車站、日本旅館內、下午四點由綏開哈之列車、該工作班全班人員、乘車赴哈城內、由縣長參事官率警務局長、各指導官、各機關法團首領、各學校學生、以及商民均執日滿兩國旗、至站歡送、頗極盛況云

阿什河車站
蘇職員歸國

本縣阿什河車站、前北鐵之舊從業職員俄人、現已至歸國之期、故本站前在北鐵之各俄職員於月之十五日將所有傢俱物品、器皿、均裝載火車、於十六日早、各俄職員攜帶家屬、均由阿乘車赴哈、由哈轉赴滿洲里歸國矣計本站歸國俄人乘座之列車逹二十餘輛云

海拉爾

警署注重衛生
施行清潔檢查

興安北省公署警察署署長谷川喜一氏、自到任以來、關心路政、注重衛生、極力設法整頓、並近來氣候炎熱不時、人民易生疾病、屋宇不潔、穢物灰塵、尤爲特甚、所以前特令所屬各旗、轉知各分所、按各管界商民和住戶、一律清除穢物塵垢、以圖清潔、定於本月十七日至二十日施行檢查清潔、而注重衛生云

四平街

九區內小醜猖獗

梨樹縣第九區界內、十二馬架子村、於最近幾日、突然糾起馬匪三十餘名、步匪十餘名、共四十餘名、到處搶掠、極稱猖獗、村民紛々遷避而警局即跟踪剿捕、以除強暴當安地方云

雙城

建國運會之盛況

雙城邑第四次建國運動大會已於月之五日舉行於體育場是日天清氣爽、惠風和暢、早八時各校繼續入會、衣帽整齊精神百倍、共到學校二十二處約六千餘人、民衆不下萬餘人、具喜形於色、翹企比賽、八時開會如儀、首由縣長報告開會宗旨、繼而開始比賽矣

比賽分男女中小各組、各校運動員、均大現身手、希奪冠軍、而一切比賽成績、覺能打破客歲之紀錄、球類技術尤其精妙、觀衆無不嘖嘖稱贊、雙城體育之進步、有如潮水一般、而球術之進步又足令人咋舌、大有一日千里之勢、茲記其當時精采者如次

長途運動員、双中之魏景福跑之速度、始終如一、面不改色、氣不長出、最後加油竟如百米一般、奪得千五米第一、把交椅、魏君如能常々練習、不愧爲東亞之一長途健將

短途運動員、日專之李小光身體伶俐、跑勢優美自始至終、如飛一般、全塲罕有倫比、打破双城歷來之新紀元

爭得全場冠軍男小學籃球、育才與協和戰、銀笛一鳴、双方隊員、勢如猛虎、南北奔往、各不相讓、最精采者、爲協和之球員、列陣有序、鎭靜異常、守之風雨不透、攻之每投必中、技術絕妙、結果協和獲得勝利、此固學生練習之有術、實以該校體育教員指導之得法耳、將來球術前途、更有後望焉

團體表演、安民校之梅花舞一行共四十八人、身着金黃色絲綫舞衣、足履白絲鞋、白鞋出場時、即利用舞蹈步法、待至塲中、由該校體育教員配以琴音、開始舞蹈、前進後退、步法整齊、隊形之變化、有條不紊、輕々緩緩、窈窈窕窕、宛如仙女一般、觀衆莫不瞪目咋舌、鼓掌贊揚非記者之筆、所能描寫、誠爲有以來、惟一優美之舞蹈、以故而得團體表演之前茅

大會於六日告終、結果獲得全場第一男中爲双中、女中爲同化、男小學第一爲育才第二爲協和、第三爲樂士第四爲永安、女小學第一爲育德第二爲樂士、第三爲和協第四爲和暢、縣長與正副參事官按次頒獎、授畢、由縣長讀畢會詞、三呼滿洲帝國萬歲、後學校及來賓市街遊行一週、至三時遂散會矣

安東

爲期醫療機關完善
防疫設備週密
以免傳染而保健康

安東省公署以際茲實行東邊道復興工作之中、同時期爲醫療機關之完善、而免疫症之流行、曾將各種藥品及外科醫療器之救急藥箱設置安東省下東邊道七縣中、以期防範疫症傳染、而保健康、注重衛生、現下業已實行、配置東邊防疫陣、殊極週密

追悼會異常隆重

警務局清水指導官、日前率縣警隊六十餘向出發四鄉剿匪、既而於二區、三級村盛家堡子、與匪閻生堂帮一百五十餘名、以地勢之不利、又兼警隊力之單薄、遂致受匪之重創、清水指導官以下九名、遂爾遇難殉職、該指導官等之死、除已晉級暨厚請優恤金外、又擇定本月十五日午后一時、假七道溝公會堂舉行縣公署警務局故清水指導官以下九名烈士之葬儀、是日市內各機關各法團各界代表、又新京民政部及警務司等各派代表、死者遺族一同蒞場、足達一千數百餘衆、各機關、分別贈與祭花圈百餘架、祭帳八十餘架輓聯百餘幅、琳瑯滿室、祭首壇設置各該烈士之遺像、首樂、日滿僧侶誦經、餘按儀式由奏、全體肅立、向遺像三鞠躬禮、全體復座、該隊中園指導官報告戰況、次由主祭官致祭上香、讀祭文、讀祭電(中國指導官)遺族上香、縣公署職員代表上香奏樂、日滿僧侶誦經、主祭官致謝、全體退席、禮成殊極嚴肅云

測量艚船載重量

鴨渾兩江航業公會、近奉航政局通令、該會所設之一切艚船、應從嚴加以測量、以便甄別載重噸數、日後艚船裝備、即按規定噸數、不得稍有超過限制、並測量完須向該會領取木牌、以備易於考核、勿得遺漏云

鎭泰東火警
焚房屋九間
損失萬餘元

安東縣前街鎭泰東商號、執事郭振西、月之十五日晚八時許、不知因何失愼、突見火光燭天、幸經消防隊趕到經一陣猛救、至九時始將火撲滅、事後調查燒燬前後屋九間、計損失房間貨物約値價一萬四千餘元、幸事前曾在太古洋行保有貨物險一萬二千元、房險兩千元等情云

銀行會議
代表返安

新京財政部規定日前十日十一日兩日期間召開全國普通銀行大會議、安東東邊實業銀行行長王小東、該行監察范貴三、安東地方銀行常務董事兼總務課長于旭堂、奉召後、遂於先期前往與議志業後現將該會議表決事項、經完畢、該代表行長等均已返安、探詢該會議、大致即謀統一全滿幣制、與維持金融狀況、期國幣信用鞏固、物價不致提高、滿洲之金融將賴以復活云

政府又撥到賑粮

民政部爲救濟各縣災民、前於去歲十二月間、會以百萬元鉅款、救濟地方難民、及組織地方災歉委員會購糧實施救濟、前後計達四次、安東省下各縣、亦相繼受其救濟茲該部以値此靑黃不接之時對於災民之困苦、更不可置之不理、因於七月新預算中起、追加救濟金若干萬元、以作救濟資金並購賑糧二萬二千一百五十二元、以資救濟、除各省賑濟外、安東省下賑濟、則爲八四七九石、現已運抵到安省署擬按災區重輕、妥爲分配云

爲統制保障漁業者
規定漁業執照
凡營漁業者均須到局請領
漁業分局函縣署轉飭各區

邑屬大東溝鎭、漁業分局、成立有日、現爲限制一般營漁業者、特規定一種執照、凡營漁業者、均須按照規定手續、向該局提出申請書、以便發給執照、而爲營斯業之保障、現該局已函知縣署通知各區查照

警隊出發
遊擊各區

縣警務局警察隊、日前爲參加剿匪陣亡九烈士告別式、全部返安、茲以告別式閉幕各鄉匪類現又活動、聞警察隊全部、於昨午前十一時、齊集警務局、由指導官訓示畢、遂即開始出發四鄉、並按預定計劃實行遊擊匪類、由騎砲各隊一致出動云

洮南

七間房北頭醫院門口
發見無名男屍
衣服襤褸鼻口出血
分所轉報法院檢驗

洮南七間坊北頭龍石醫院門口於今晨(十六日)忽發現一男子死屍、頭南脚北約三十歲許、衣服襤褸、污血滿面形狀令人目不忍睹、而又無人認領、經該管分所呈報檢察廳候驗、並一面出示死者家屬速往認領云

拜泉

運動會之盛況
各校比賽成績

拜泉縣建國紀念第四次運動會、原訂六月五日舉行、時因天氣陰雨、會場泥濘、改爲六月十二日、是日早息、細雨初晴、浮雲收斂、午間赤日當空、萬里無雲、風起氣靜、纖塵不起、會塲設縣城內、東南廣場、北面搭禮棚一間、懸令上御影、棚前交插日滿國旗、東西爲來賓棚一及司奬部、場南正門搭彩門一座、中央爲旗桿及宣告台、四周分植木桿欄以麻繩男女學生各組運動員及各界來賓、均於早八時、齊集場內、如儀舉行開會式、九時開始比賽、觀衆如堵、喜形於色、選手努力、精神百倍各學校之團體操、或以出奇制勝、或以整齊驚人、花樣翻新、形色不一、尤能引人注目、男女社會組、幷可隨時報名參加比賽、因之一般觀衆、無不手舞足蹈、躍々欲試、晚三時比賽完畢、結果如下

男初小團體總分、第一、作新小學、第二、成美小學、第三、道鎭小學、第四、通靈小學、女初小團體總分、第一、星耀女校、第二塲武女校、第三、通靈女校、第四、三道鎭女校、男初小團體操、第一、作新小學、第二、成義小學、女初小團體操、第一、揚武女校、第二行仁女校

男女中學組男女高小因僅各一校、無比賽敵手、僅個人有分、團體無分不詳列

男社會組個人總分、第一、十四旅安藤、第二、一連馬明升、女社會組個人總分、第一、三道鎭女校張玉貞、第二、行仁女校趙棒珊、第三、參事官太太、百合子

瑣聞

△井中撈出子彈

(洮南)本邑國際公司分所管境牌長陳長泰者、日昨因汲水之桶墮落井、以鈎錨打撈不意於井中撈出連珠子彈七百一十粒、尙未鏽亂、該陳某以事關軍火、未敢隱匿、當卽報告分所、而分所長更將此項子彈如數呈警局云

△鮮人蠻橫已極

(洮南)本邑朝鮮料理店(卽高麗寮子)夥友某、於月之十八日晨八時許、由富文街西向東行抵七間坊北頭、適遇東興元之櫃夥因行走匆匆稍未讓愼、致將該鮮人之鞋踏吊、彼時該鮮人大怒、氣勢愚丈、回首卽將東興元之櫃夥大打而特打、拳擂脚踢直打得鼻破臉腫、血流滿面而該櫃夥未敢稍加反抗、經多人之解勸、鮮人始雷霆少息、乘此時東興元之櫃夥、始破命而逃云

△慣行不法被獲

(安東)市七道溝老戲園子後身寶昌旅館執事李寶章、月之十六日午前十一時、私運現洋五千元、業經當局查悉逮捕、查該犯慣作私運之舉其運輸法之精妙、出人意料之外、卽用一木船、船旁係空槽、內修双層、將現洋存儲其內、運輸鮮岸後、以便就中牟利、該犯屢販未漏、不期此番被查破綻逮案云

△忽然降連綿雨

(四平街)近日以來天氣沉々雨霓密佈、醲々天相、似有雜潮之風雲、正有天文不和之氣、於前日忽然降雨、一日間忽降忽止、至今一連數日終未見晴開雲霧當此小苗初出時忽降連綿雨頗爲不佳

綏化

扈新任稅捐局長
視察各鎭稅卡

綏化稅捐局長扈學庠氏、自蒞任以來、對於局內、積極整頓、以求稅務之進步、該氏又於月之十七日赴各外鎭稅卡、視查一切、預約回期三四日內云

哈爾濱特別市署制定
市稅暫行條例（續）

暫行哈爾濱特別市市稅條例

第一章　總則

第一條、本市除於法令及其他方面另有規定者外依本條例賦課徵收左列市稅

一、娛樂捐

二、車捐

三、船捐

四、妓女捐

五、粮捐

六、戶別捐

第二條、市稅之賦課有遺漏或逃避者、則一次課以當年度市稅相當之金額、但經市長認爲有特別情形者得分期徵收之

賦課日期後如有新發生納稅義務者則其下月以後之稅額分月賦課之

賦課日期後其納稅義務消滅者、則截至消滅之月止、將稅額分月賦課徵收之

第三條、市稅內有分期徵收之者、將其全年稅額按各繳納期平分之但有未滿一分之零數時、則其零數併算於最初納期、稅額之內

第四條、受市稅之賦課者對於賦課如有異議時、得自收到徵收命書之日起、十日以內列具事由請求將賦課額改定

在前項申請異議期間之內於本捐之徵收不爲猶豫

第二章　娛樂捐

第五條、娛樂捐向有左列之設備而以發售入場券或用其他方法徵收費用者賦課之但不以營利爲目的而事前經市長許可者不在此限

一、電影院

二、演劇場

三、附設舞臺之倶樂部(附設舞臺之飯店亦包括之)

四、運動或射的等競技場

五、跳舞場

六、運動園

七、音樂會場

八、又藝或繪畫展覽會

九、類似前列各項之娛樂場

第六條、娛樂捐於每日根據其前一日發售入場券所得金額或收入額賦課徵收之

第七條、娛樂捐照左列賦課率賦課之

一、發售入場券之場合照售券金額徵百分之九

二、不發售入塲合照推定收入額徵百之三

第八條、欲從事於第五條之行爲者俟其行爲經哈爾濱警察署許可後應即將左列事項呈報市長

一、娛樂或奏演開始日期及其期間

二、娛奏或樂演場所

三、娛奏或樂演種類

四、各等級入場票費或其他收費額

五、經營娛樂或奏演之人住所姓名

第九條、發售入場券之場合娛樂或奏演之經營人、應於其行爲開始之前、將該入場券呈送市長加蓋「准許發售」之檢印

入場券上須將發售期間及各等級之銜接號碼明白列載

第三章　車捐

第十條、車捐向每年七月一日當時該車之所有者賦課之

第十一條、左列各車之車捐、不賦課之

一、供國省縣、市、公用、或公共用之車輛

二、各國領事館所有之車輛

三、教育、慈善、及其他宗敎團體與不以營利爲目的之各種團體所直接使用之車輛

四、非常用之專用車輛

五、屬於商品而非使用之車輛

六、經警察廳及市公署之許可於二日以內試用之車輛

第十二條、車捐依左列之賦課率賦課之

(甲)汽車

一、自家用之乘用汽車(小汽車不包括之)

五個座位以下、每輛年額一二〇圓、

超過五個座位每增一位之追加捐額、每輛年額、五圓

二、營業用之乘用之乘用汽車

五個座位以下、每輛年額、一〇〇圓

超過五個座位每增一位之追加捐額每輛年額、二圓

三、運貨汽車(附有水槽之運貨汽車亦包括之)

貨物積載量一噸以下、每輛年額、一〇〇圓

貨物積載重量超過一噸者每增半噸或不及半噸之每輛年額、一〇圓

零數之追加捐額

四、其他特殊汽車

運糧車、每輛年額、六〇圓

小汽車

計在「達脫生」「奧司欽」「奧脫」及與之相類之汽缸並容積七五〇立方厘之原動機

(乙)脚踏汽車

二輪車、每輛年額、一二〇圓

三輪以上者(附有側車者)三〇圓

(丙)乘用馬車

自家用馬車、每輛年額、二一圓六角

二輪輕便馬車、一六圓

斗子車、一二圓八角

營業用馬車

四輪輕便馬車、每輛年額、二〇圓

二輪輕便馬車、一四圓

斗子車、每輛年額、一一圓

(丁)重載車(運貨馬車)每輛年額、一四圓

(戊)農民大車、四圓

(己)脚踏車、二圓

附有載貨車者、二圓四角。

(庚)人力車(洋車)

自家用、八圓

營業用、五圓

(辛)手曳車、四圓

(壬)冰橇及雪橇、一圓六角

第十三條、車捐分按左列各繳納期徵收之

第一期、七月一日起至同月二十日止

第二期、十月一日起至同月二十日止

第三期、一月一日起至同月二十日止

第四期、四月一日起至同月二十日止

雪橇自十二月一日起至同月底止每年徵收一次

第十四條、新取得車輛之所有權者須自取得之日起五日以內將左列事項呈報市長其呈報事項有變更時亦同

一、取得年月日

二、車之種類、規定座位、積載能力

三、車之用途(分自家用及營業用)

四、新舊所有者之住所姓名

五、車之常置場

第四章　船捐

第十五條、船捐對於在本市有船籍之船舶向每年二月一日當時之所有者賦課之

第十六條、第十一條之規定對於船捐之賦課準用之

第十七條、船捐以註册噸數或隻數爲標準照左列之賦課率賦課之

輪船及電船(濟江用、遊覽用、漁業用)

一〇噸以下者、年稅一〇圓

超過一〇噸者每增一噸或不及一噸之零數年稅增加、五角

拖船及風船

一〇噸以下者、年稅、六圓

超過一〇噸者每增一噸或不及一噸之零數年稅增加、二角

艚船(搖櫓船、小板船、拖板船、漁船、對子船)

一〇噸以下者、年稅、二圓

超過一〇噸者每增一噸或不及一噸之零數年稅增加、一角

遊艇每隻、年稅、一〇圓

第十八條、船捐於每年八月三十一日以前徵收之但不能定期徵收者或經市長認爲有必要者其納期由市長定之

第十九條、新取得船舶者須自取得之日起於五日以內將左列各事項呈報市長其呈報事項有變更時亦同

一、取得年月日

二、船舶的極別、註册噸數

三、船名

四、用途

五、新舊所有者之住所姓名

五、對江期內繫留處所及船籍所屬港

六、交通部所頒船照之發給年月日及號數

第五章　妓女捐

第二十條、妓女捐向每月一日當時營業之妓女捐照左列之賦課率賦課之

一等、每月推定纏頭收入一〇〇圓以上者、月稅每人、四圓、或其年來未滿二十五歲者

二等、每月推定纏頭收入六〇圓以上者、三圓、或其年未滿三十歲者

三等、每月推定纏頭收入三〇圓以上者、二圓、或其年未滿三十五歲者

四等、及其他、一圓

第二十一條、當月份之妓女捐於本月月底以前徵收

第二十二條、凡課妓女捐之婦女、因疾病及其他事故休業在一個月以上、經附具醫師或警察廳之證明書呈報市長時、到自事故發生之月之次月起、至復業之月止、豁免本捐之賦課

第二十三條、妓女經所屬官署准許操業後應附同小頁像片將左列事項呈報市長其呈報事項有變更時亦同

一、操業年月日

二、操業之場所

三、操業處所之班名房號及窰主姓名

四、操業者之住所姓名及生年月日

第六章　粮捐

第二十四條、粮捐向從事左列之行爲者準據粮石之重量賦課之

一、從事將粮石由各車站各碼頭運送而外或寄託(混合保管及分置保管)者

二、將粮石用作製造原料者

第二十五條、承攬運送人或特受他人之委託者、從事於前條之行爲時、該承攬運送人及受他人之委託者即視爲粮捐之納稅義務人

第二十六條、粮捐之納稅義務人欲爲第二十四條之行爲時須向市呈報左列事項

一、粮石名稱

二、重量(噸)

三、處置(運送、寄託、在市內用作製造原料)

四、納稅義務人之住所姓名

第二十七條、粮捐於有前條之呈報時賦課徵收之

已納之粮捐、雖粮石之處置方法變更、或粮石發生異狀時、槪不發還、但至第二十四條第二號之目的變更作第一號時則追徵該捐之差額

第二十八條、粮捐完訖之後如納稅義務人呈請分劈納捐證書時由市長照發之

已納粮捐之粮石轉讓於他人時須將粮石之納捐證書被面註明一併轉讓之

第二十九條、粮捐納稅義務人非將納捐證書提交市署職員或市長所委任者檢查之後不得爲二十四條之行爲

第三十條、粮捐依左列賦課率賦課之

一、正粮捐

黃豆(元豆)稻米(大米)小麥

運送或寄託之場合、每噸、三角五分

在市內用作製造原料之場合二角五分

一、雜類捐

(甲)青豆、黑豆、豌豆、小豆、吉豆(綠豆)及類此者

(乙)芝麻、小麻子、(線麻子)大麻子(蓖麻子)蘇子及類此者

(丙)粳子、粳米、稻子、江米、(糯米)稗、大麥、油麥及類此者

(丁)包米(玉米)包米子紅粮(高粱)秫米、穀子、小米糜子、元米(黃米)稗子、稗米、蕎麥、及類此者

運送或寄託之場合、每噸、二角

在市內用作製造原料之場合二角

第七章　戶別捐

第三十一條、戶別捐向每年七月一日當時之左列各戶賦課之

一、在市內構成一戶雖不構成一戶而營獨立之生計者

二、在市內有營業所之法人或組合

第三十二條、戶別捐依附表第一號算定資力、以別表第二號表負擔比例爲標準、按比例賦課之、凡與納稅義務者共維生計之人之資力算入年照市長所定之等級及擔負納稅義務人資力之內各納稅義務人之賦課等級由市長定之

(未完)

正隆銀行
總辦　安田善四郎

敬送腎虧腦弱秘方
不取分文並送各種靈藥善書先祖如南公官遊舊都得自內宮治健忘不孕遺精早洩等症能使思想宗敏精關強固容顏潤美神效驚人先祖在日三十年來嘉惠鄉里俱奏奇效遵囑濟世敬托上海南市局門路一一三號傳濟局代發剪報函索即寄(大)

廣告
本工場專造各種玻璃器具料盃料碟料紅大小瓶類坐掛罩燈一概俱全零售批發定期不悞倘蒙惠顧不勝歡迎
地址大連市榮町二番地(即西崗東關街鐵道北)
南滿洲硝子會社
電話(三)一七四〇

三那星
肺病患者之肺臟

最新發明肺癆病特效藥
功能溶解蠟質殺盡癆菌

肺病聖藥　三那星出世

從前死於肺癆病的都是冤枉死
目前正患肺癆病的都可以不死

◎三那星治一二期肺癆病……有藥到病除之功
◎三那星治第三期肺癆病……有起死回生之力
◎數千年來名醫不能解決的難症……有了解決
◎數千年來名醫嘆爲無藥的重症……有了救星

肺癆病不難治……三那星非奇藥……

難在不能攻破肺癆菌臘質保障及結節抵禦
奇在可以攻破肺癆菌臘質保障及結節武器

肺癆病由於肺癆菌之作祟此菌一入人體、所到之處、結節、致斷血行之路、且能分泌一種抗酸性蠟質、防禦一切外來藥力之侵入、故極難治療、三那星功能溶解肺癆菌之抗酸性蠟質、使藥力直達患部殺盡癆菌、故無論一二三期肺癆、均能於短時期內奏奇功

注意
三那星盒上有此標記方是眞貨購者注意

上海仁記路三十五號美商愛世開洋行經理
哈爾濱道外正陽六道街口▲經售
美商愛世開洋行
上海大洋十元各大藥房均有出售

遼陽

縣當局關心治安 召開夏防會議 各署長保長均列席

遼陽縣面積遼濶、戶口繁多、時值夏季、盜匪充斥之際、警察職司保安、責無旁貸、於月之十七日招集各署署長保長到縣會議討論辦法、以期防患未然、結果規定城內警備六條、一、夜間添設崗位、分爲甲乙丙丁、輪流出動、二、爲防務關係、由官警中編爲臨時搜查隊、規定班次、專司搜查、三、對於城內丙戶之戶口、素行不正、非家屬種居、應即特別注意、實行偵査、旅店娼寮戲園茶館、難免不無匪徒潛蹤、小匪跡民由該管長警注意檢査、而免滋擾、五、査城內人煙稠密、良莠不齊、難免不無匪人混入、六、擬定夜間十時、由淨街、城內勤務、由務局長、督飭各股長、並村具等、輪流攷査、嚴定賞罰、而免生懈、四鄉警備、規定七條、大約各區防務應由各該警保長督飭長警保甲、自衛團、輪流值班、擇要設卡、實行巡邏、對於鄉縣各道、尤應注意、倘發生匪警、督郤警甲實力往剿、並即時用電話與各署隊連絡、而便搭擊、一面電報警務局、如與在縣轄連隊要地、應由警察、得要駐防、遇有匪警、立即出動、實力防剿、以期周密、勿任窟援、又査所屬各部官署之勤情關係地方之安危應由負責官長從嚴攷査、實行賞罰以期完善云

即日裝殮掩埋云

双城

教育局長渡日參觀教育

双城縣縣公署、接省公署電請、選派教育局長、赴日參觀教育、張局長奉命後、已於月之九日、整裝南下、張局長畢業於東京高師、歸國之後、歷任教育重職、此次東渡、舊地重遊、教育上之設施、定能盡量觀摩、將來双城之教育、當有一番進展云

興城

禁種蕎麥會解除

興訊、縣公署、前以天時亢旱、雨澤全無、惟恐農作失時、無法補種、於五月二十三日曾奉省署電令、凡境內現存之蕎麥、一律禁止買賣、並研製面粉、以備民食等因在案、乃各縣旋落透雨、農耕有望、對於此項禁令、自當解除、以利民食爲此省又分令各縣、轉飭所屬區村、對於舊令禁種蕎麥、一律解除、本縣業已遵照除分行外、合亟佈告解除云

衛生隊長之盡職

警務局衛生隊長李福堂氏、爲人精明豁達、服務認眞、自任投身警界、歷有年矣、自任衛生隊長以來、對於清潔道路、洒掃街衢、以及垃圾廁所之安置!在在實事求是、凡歸屬公共區域之清潔、責成清潔夫辦理、農商院落之清潔、指導本戶個人自治、諄諄誥誡、不遺餘力、故本邑對於衛生上淸潔上、均具良好之習慣、該隊長對於敎民清潔、成績優良、衛生大展亦可槪見云

雙城

兒子身得病 母親竟自縊 因爲生活困難

雙城邑西北隅、實佳胡同門牌四號、陳鴻儒之母、年六十四歲、忽於月之九日、懸梁自縊、探其死原因、其子染病、臥床不起、又加債台高築、無法開銷、將來生路無着、竟起輕生之念頭、昨乘其家人不備、自縊而死、後經家人査覺、早已氣絕、函報告公安局、請爲驗屍、

張家灣

改選保長及團總

本埠特區原任保長團總、劉夏二氏、在任有夙孚民望、茲屆改選期間、北滿特區令即改選於十六日先行選舉排長甲長、於二十日再選保長團總、據一般商民之議論、劉夏二氏仍有連任之希望云

父病半載藥石罔效 孝子割肉奉親 眞不讓廿四孝專美於前

新京有呂建昌者、年十九歲現住市內長通路拖運署宿舍、原籍雲南省鶴慶縣人、刻在財政部稅務內推運署長春鹽倉充當臨時僱員、品行端方性至友孝、其父存誠亦任作運署文書股公務員自客歲臘月間即染患疾病、遂巫醫雜進藥石罔效、迄無效驗、徒如畫餅充饑、飽餐苦水、而建昌晝夜扶侍不稍倦厭、最近又據某醫生云其父染病時久、已入膏肓、並兼氣虛極點、非藥力可能挽救、須少食人肉湯、以補其氣、方能從事醫治、家人聞言惶恐萬分、惟建昌不露聲色、迨醫生走後、遂至廚房將右腿下部肉厚處割下一塊、約有三方寸、復將傷口用布包好親手做湯奉與父食、此乃本月十七日午後二時許之事也、其父食湯後、宿疾霍然若失、殆所謂孝能感天歟、若該孝子呂建昌實不讓昔先賢二十四孝專美於前矣、迨日昨(即十八日)傷處疼痛不能動轉、詢其原由、始知往事、遂送就近醫院療治云

綏化

發生一場火警 幸未受着損失

綏化東二道街東永茂旅館院內、於本月十七日午後二時許、煙筒內發火、雲煙接天、該院人等大呼小叫、求救援時、幸消防隊員趕到、圍觀者滿院衆人、擁倒煙筒、火焰始熄云

櫃夥被裁 投井自盡

綏化東大街興順盛號夥樂某年約十八九歲、河北省人、由其叔父從關裏帶到綏化、於該商號充當櫃夥、於日前忽被該商號裁撤、又被其叔父大說一頓、因之綏城內家鄉人太多、因羞難歸家、在外逗遛、金錢短少、生活維艱、上天無路、入地無門、實處於無奈之至、遂起厭世之心、於本月十七日午前九時許、赴新江泉胡同益發店南大院內、有井一眼、意求一死方休之短見、乘打水者不備之時、跳入井內、該打水之人着慌、大呼救人、並一方面趨奔振記商店告知其叔父人等到來、打撈出來、已覺氣絕而亡、當時報告檢察廳、於午後四時許檢驗畢、其叔父買口官材裝殮掩埋云

依安

整頓警務 所長轉任

警察當局、爲整頓警務、以免日久生懶、求其人地相宜計、是以轉調東門分所長王文憲、轉任北門、北門分所長莊鳴山、轉任西門、西門分所長范永志轉任南門、南門分所長李春、轉任東門、各分所長於日前奉諭後、即分別交接轉任照常服務矣

造福於民 免費療馬

本邑日前頒到實業部馬政局馬疫預防圖畫、遍貼全市、以及各鄉鎮村屯、使一般人民、對於馬政有所認識、又由省來依馬政醫官四名、下榻於縣署、努力於馬病治療、首由一區(即是城區)施行、由警察傳諭畜馬農民、牽馬來縣、無費治療、各農民人等、均皆欣喜、踴躍進行、今已一區共有馬約三千匹、完全施療畢、聞各醫官、明日即赴双陽鎮二區施療、可見我國政府、關心民瘼、努力造福、王道所及、雨露施民盡需惠云

撫順

女長男幼原非佳耦 私行調停離異 由女方倒彩禮百六十元

邑一區鄧甸屯村居民王錫印者、有子名玉綿年十六歲、俱以務農爲業、家道小康、於數年前、由媒撮合、以彩禮若干、聘得同村居民高某、(業巫醫)之女、高二姐、當年一十歲爲媳、並以姨娘爲婆母之親上親也、過門以來、初時尙守婦道、無軌外行爲、稍因被惡少之引誘、對其夫玉綿年幼無知、不解風韻爲惜嫌、久而久之、情漸疏淡、翁姑對此、予以深刻留意偵察、漸知隱微、除一面監視其媳高氏行動外、一面更施以恥辱行爲、王高氏以不堪其苦、日前曾以其舅姑王錫印王何氏、及婿王玉綿等、實施虐待手段而致之微傷、狀訴撫順地方檢察廳、經由袁檢察官偵査在案、尙未處分之期間旋經中人何連魁、(爲男女兩主角之舅)及女兄高玉亭等、出而調停、結果撤銷原訴、一面進行私訴部份之折衝、結果由女方王高氏出退還彩禮國幣百六十元而行脫離夫婦關係、一場離婚悲劇、得未對薄公堂、輕輕解決、賦勞燕之分飛去矣云

金州

州廳派員調査 織布業減稅事

金州方面之織布業商、以近來輸出布匹稅額增加、無法營業、致四十餘戶布商俱相繼歇業、經商務會一度向稅務局陳當情請、願減稅、覺未達目的、會於本月十四日有關東州廳內務部殖產課々員、將基向潔氏來金、調査該項事宜至商務會訪問一切、惟將來能否實行減輕稅額、極堪注目云

稅關主任新舊交替 赴各機關致告別新任禮

金州驛之大連稅關分所主任島田保氏、今奉到本關命、榮轉大連稅關、而繼該氏之人、由大連本關派宮崎五郎氏充任、業已於日前新舊交替完畢、當至各機關行拜別新任之禮云

少女究因何自殺

金州西街路北市場東側、有住戶王順者、素在連埠作理髮生活、家中有髮妻與子女數人、不料於本月十八日、其三女恣色秀麗、年十七歲不悉何故、被其母叱責、發生口角、乘其家人不備時、竟私購鴉片煙若干吞下、比及其母發覺時、早已玉殞香消、名登鬼籙、究爲何事而起自殺之念、尙不得而知云

瘟神廟將演願戲

金州西門外、向有瘟神廟一座、每年逢舊曆五月二十五日、爲該廟神誕辰之期、今又行將屆期、故經該屯會特定於舊曆五月二十三日舉行演唱太戲五天以答神庥云

警署舉行水神祭

金州民政署署長山口倭太郎氏、爲尊拜水神、以享水麻起見、曾於本月十七日午後四點、在東門外水源地、舉行水神祭禮、計該日滿各界人士參加祭拜、典禮者、不下數十餘名頗呈一時之盛

開原

南關馬路擬加修治

本縣城南門至南關車站之馬路、爲附城主要道路、平時雖甚修坦平、然遇陰雨泥濘、頗有難行之概、本縣縣長常璞泉氏、鑒及前情、特於日昨諭令城廂警察署長吳文都詳細勘量寬長度數、並函商開豐鐵路公司、由路線附近處由公司運取砂石、以爲補助所需、人工或由附近攤派、應於公欵無所耗費、且於行旅咸稱便利、至於何時施工、容俟訪明續誌

法庫

四屆建國運會 各學校之成績發表

本縣第四次建國大運動會、已准期舉行、業誌前報、此次成績之優劣、現已詳定完竣、特誌於左

紀錄者

建國紀念第四次法庫縣大運動會田徑賽成績、造成最高

一、男初中部百米安柏森、(縣立初中)二百米安柏森四百米趙樹仁八百米劉紹文千五百米劉紹文五千米姜克杰、百十米高欄董石林(崇德中學)二百米低欄張英琳(縣立初中)八百米接力縣中隊、鐵餅董石林(崇德中學)撐竿跳高蘇慶春(縣立初中)三級跳遠安柏森標槍安柏森、鐵球劉紹文、跳遠劉玉秀、跳高董石林(崇德中學)

二、女初中部 五十米張淑瑩(縣立女中)百米張淑瑩、八百米接力縣女中隊、跳高呼金鍔、跳遠張淑瑩、

三男高小部 百米任政柄(縣立四小)二百米任政柄、四百米趙國瑞、同八百米二分三四又五分之四秒劉漢文(縣立三小)八百米接力縣四隊、跳高任政柄(縣立四小)跳遠吳寶林(縣立三小)

四、女高小部 五十米賀玉蘭(縣立四小)百米任淑俠(縣立一小)二百米賀玉蘭(縣立四小)四百米接力縣四隊、跳遠楊旭耀(縣立一小)跳高焦淑賢純良女學

五、男初小部 五十米王興仁(縣立三小)百米王興仁

六、女初小部 五十米高桂枝(縣立一小)百米高桂枝

七、男市民部 百米焦潤哉二百米魯雨時、四百米宗雲千、千五百米崔盛秋、八百米接力宗雲千、魯雨時、孫原田、焦潤哉、跳遠孫原田、跳高魯雨時、鐵餅焦潤哉、撐竿跳高焦潤哉

學校總分第一

男初中(縣立中學)一百四十七分、女初中(縣立女中)七十七分、男高小(縣立第四校)四十六分半、女高小(縣立第一校)三十一分半、男初小(縣立第三校)十二分男縣立中學團體操第一、(初中部)女初小(縣立第一校)十五分、鄉男高(調兵山小學校)六十三分、鄉女高(四台子小學校)三十九分、鄉男初、同、十四分、鄉女初(調兵山小學校)十二分、縣立第二校團體操第一(小學部)

各人總分第一

男中部安柏森(縣立中學)二十四分、女中部張素盈(縣立女中)二十一分、男高小部任政炳(縣立四校)十五分女高小部賀玉蘭同、十三分男初小部王興仁(縣立三校)十分、女初小部高桂芝(縣立一校)十分、鄉男高部楊玉春(調兵山)十七分、鄉女高部曹樹珍(調兵山)十一分鄉男初部、李振東(四台子)七分魯榮春(調兵山)七分鄉女初部綦玉梅(調兵山)十分

鳳城

縣署印發良民證

鳳城自事變以後、地方不靖胡匪叢生、屢次討伐、終未殲滅、本縣董縣長、爲保全良民、剿滅胡匪起見、特由縣署印刷所、印刷良民證若干份、刻已飭各區警署發放各村戶、民每人各領一份、以資證明、而保身家云

德發棧開幕廣告

大連西崗街一六(東關街電車站路北)

敝號開設 東關街前
電車站北 看板高懸
專辦客事 代理風船
各處港埠 船票齊全
價錢公道 不欺不瞞
安寓客商 行旅學團
樓房寬濶 雅靜煥然
招待殷勤 空氣新鮮
百般施設 無不方便
電話三二三 四八九番

老牌貨品 物質優良
敬贈與你 請君鑒賞

本行所製出双妹老牌化粧品物質優美行用卓著、向蒙各界嘉許欢迎購用、行銷廣遠、更深感謝、現爲酬答主顧起見、特製備大幫雪花膏及各色備贈、凡購用完之双妹老牌雪花膏吉瓶盒呈五個、交到下列各處即以同樣双妹老牌雪花膏一瓶(或按該雪花膏一瓶之同等價值改盈双妹老牌別種貨均任尊便)但所有吉瓶須
(1)有双妹老牌雪花膏之原貝商標紙
(2)有双妹老牌錦盒
(3)有加貼吉瓶換贈證箋三項完備方作合格滿洲国內四分行及各埠代理分寄售寄均有此項完備之貨品售賣購買時如無革三項所列換贈證招去法補向該售賣家換正羨用老牌雪花膏各界士女希為留意

總發行所 廣生行啓
奉天城內—鐘樓南
營口—東大街
新京—大經路
哈爾濱道外正陽街
大連—監部通

漫癢之皮膚病
疥疽、潰爛、錢瘡
鵝掌風等一回試之

皮膚怡劑

(皮膚チャーシ)

滲透療法之威力

不污不沾不痛而速有神効的面手足指間股間如生慢性或患鵝掌風股間發燒錢瘡小兒爛瘡、泡爛、凍傷等類以及面皰、斑點、剃臉後風癬、白斑癬、全身痒、疙疸等々荒腫熱痛等均有奇効外用藥效力之良否無論何誰均能一目明瞭故不得有虛僞也、新試用一瓶而評判之

定價金二角三角五角一圓全身用德用大瓶五圓

東京神田花房町 株式會社 山崎帝國堂 振替東京一四六七番 電話下谷四〇三

各地有名藥舖均有出售 △滿洲代理店 大連市浪速町 奉天山加茂町 日本賣藥株式會社

四益征風散

主治 傷風感冒頭痛流行性感冒神經痛痄腮鼻塞麻疹四肢酸痛

定價 每包洋二角 四包九角

經理 蓋平吉昌德堂 熊岳日升恆 海城華西藥房 營口同慶增 開原萬興號 公主嶺義和順 吉林華一西藥行 安東益生東 義縣聚源號

製造廠 營口中業化工製藥廠

各地均有經理如無經售處請向本廠函購郵票代價不加郵費

P-1

(銅級)パイン家庭用裁縫 機械出世

本機爲東洋現代最新之出品機體堅牢裝置美觀耗不久舶來之機械縫紉迅速使用無音誠家庭中不可不備之要品也

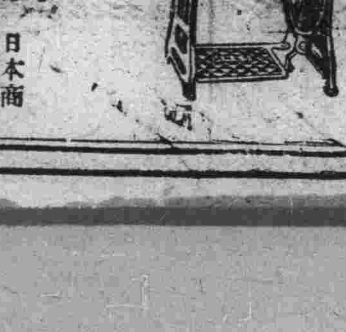

招募販賣店

株式會社(銅級)パイン裁縫機械製作所 大連出張所

大連連鎖街 中山婦人服店內

日本商工省選定優良日本國產品

贈過再贈

啓者敝社專刻水晶瑪瑙翡翠色玉珊瑚各種石章歐月以來不下數百份好賞之家無不稱贊今爲酬謝顧主起見在一月期內只收刻章五名以上者贈送百壽圖章奉送每章按四字起碼不足四字者亦按四字計算如有閱體一枚送刻四字除得水晶章外並得百壽圖四條屏一副若擔介紹一人在十名以上者不費分文可得水晶章

這是我的出品

紙煙用具各式文具無不精雅物美價廉 金坑紫石端硯幕仿古式奇巧美術彫刻蝠雲龍虎翎毛花卉山水人物彝器鐘鼎殘磚漢瓦古錢碑文等類之花紋應有盡有

百壽圖四條屏副

爲鐵筆專家梁硯生最得意之手筆蒐集各名家之篆法古來之壽言鐫刻成章用玉版宣紙八寶印泥印成四條屏副加以綾錦蘇裱並詳註說文揭穿名家古譜擅長之秘密精雅絕倫可稱佳品現已出售每副定價八元今爲優待愛護諸君廉收半價每副四元

朱栢廬先生治家格言

用六朝十八體按句鐫章以玉版宣紙八寶印泥製成四副屏條亦已問世請博雅諸君駕臨小號參觀指導照顧均所歡迎外埠函購須先匯郵費在內

奉天城內軍署街印痕樓圖章印刷社啓

戒煙

戒除、鴉片、嗎啡、海洛英、巴比那兒、七等癮、在家忌、入院忌、精神照常、八天、安全忌好

耳、鼻、喉科、內外科、產婦科、兒科、眼科、花柳、病室清潔、花費低廉、入院方便看護週到

振華醫院 地址本院奉天大西城門外 分院濱江道外南勳頭道街

大連 德生茶莊 大龍街九十三番地 電話三一六八三番

歡迎試訂

經理台灣華達名茶代做各貨牌印遂意價格從廉如蒙惠顧轉運迅速

窨花廠 福州南台 台灣台北 蘇州閶門外
△製茶廠 徽州、老竹嶺 杭州、江干

蘇杭美麗衣料 歐亞流行服裝
家庭旅行用品 新式唱機唱片
應時輸入齊備 歡迎賜顧參觀

大連奥町 德泰百貨店 代表電話二四一八七

大連

盛夏市民多避暑海濱 第一要注意門戶

不良輩多乘隙爲非更應留心 久下沼大連警察署長之談話

値玆暑熱炎夏、又到了海濱繁盛的海水浴時期、一般不良少年少女等、乘此時機每日到海濱消夏之男女浴客人多擁擠、可以自由參雜其間之絕好機會、三五成群均在海濱一帶、逞其窃盜手腕、在此海人浴期間、欲防豫此等跳梁小醜、不致遭受其魔手光顧、究以如何方法？茲據大連警察署長久下沼英擧視、特爲警告市民、述有如下的談話

在此市民男女老幼相携赴海濱避炎暑的時候、彼等亦即均乘此海濱自由聚合之夏期狂熱奔放、顯現其自觀樓以後隱蔽之身影、又復衝破竊盜、或不良少年等之沈默卒氣、是故在此一年之中、最易遭受其魔手之夏季期內、尤全市民須特別加以注意、其有少年子弟之家長、更須對其子弟予以充分的注意爲必要、茲特再先略述慣偷家人外出之空家、窃盜手段、大概不外假裝訪問客的形像出沒於某一定地點附近、看准某一住宅爲空家即行進入該宅大門內、故意發出該地附近無此姓名之人之詢問、繼即詳察進入之住宅中、是否有人應答、若無聲息時、彼窃盜即敢大胆直入內宅、偷盜一切貴重物品、席捲而逃、是故今後希望全市民、遇有事故外出時、或於星期日、全家族同伴赴海濱浴場時、務須將前後門關閉嚴密更宜與附近居住之隣家、互相連絡、請託其代爲關照、更應於將出外之先、充分視查前後門戶、是否關閉堅牢萬勿予盜賊以可乘隙、最爲切要、其次再爲不良少年少女等、所釀成之被害情形、彼不良少年少女等、均以海濱浴場爲其根據地、而行其窃盜技倆、即所謂軟派者是也、專以誘惑少年婦女、爲伸其作惡魔手之入手彼等特據以爲有所持而不恐者、即爲男女社交公開一語是也、終日在海濱一帶、專尋聚有青年摩登少女最多處所、故意表現其時髦男子、或強健運動家奇怪的姿勢、或臉向對方少女施以微笑、若對方少女亦報以微笑時、即藉故接近其身、無話找話、與她們攀談、由此相識之後、施其種種欺騙手腕、甚至陷對方女性於身敗名裂之結果、更有借自己姊妹與對方女性互相認識、結交爲友、以爲接近機會、伸其毒牙者、亦復不少、因此諸種不良環境、深望全市民中、有青年閨秀家庭之家長、對於自己少女赴海濱浴場時、須其同前往、俾得隨時監督、免遭不良少年少女等之誘惑魔手、最後再爲警告一般赴海濱之浴客於入海沐浴之先、將脫去衣蓐、若置於岩石下、或偉大樹蔭中、易遭危險而被窃去、固勿待言、即將衣類貴金屬品等、存放於脫衣場內彼等亦有巧妙手腕偸去、今特試擧一例、即可窺知其胆大奇巧、行爲之一斑、彼等値玆海濱繁盛水泳時期、每日自朝至晚、裝作浴客形像、在脫衣場附近往來、使其銳利眼目、偸看浴客中濶綽者、即加以十二分注意的窺視、該浴客脫去衣蓐、置放脫衣浴何處明白、俟此濶綽客塲下海洗浴去後、彼窃賊即在場外、將衣蓐脫去、置於無論何處（因其衣蓐不値錢不畏人偸窃）即亦下海入浴片刻卽起、一直走向濶綽浴客置衣地點、出以從容態度、將濶綽浴客之衣蓐、穿於自己身上、若其衣袋內藏有貴金屬品、如金戒子、金錶、以及金錢等物、當然被其一併携帶、不慌不忙走出脫衣場在此時場中人衆極多、無論何人亦分辨不出係偷窃他人衣物、故而不易犯案、每年在此時期中、海濱脫衣場、如斯被害之數、實爲有相當之多、故今後希望一般下海沐浴客、切勿携帶貴重金品前往、除上述數種窃盜外、尙有所謂精神異狀、及變態的色情狂者、專於此際、以海濱爲跳梁舞台、慣偸婦人衣類、亦斷加以充分注意云

滿鐵附屬地之傳染病 赤痢患者最多

齊齊哈爾近又發生霍亂病 衛生當局正積極講對策中

據滿鐵本社衛生課、接得電報齊齊哈爾地方、發生虎疫（霍亂）患者、該所即向齊々哈爾再度照會中、據防疫主任村川博士之所談、在同方面不像有發生虎疫之原因、恐其病狀與虎疫病類似、或屬很劇烈的大腸加答兒亦未可知、目下正俟其後報中

又滿鐵各附屬地方面之發生傳染病、本年以赤痢爲最多若據該衛生課之發表者由六月一日起到十八日止之十八日間、其發生之數字、已達二百四十七名之多、比之去年同期之百三十名、則增多百十七名、其地方分別之最多處爲鞍山之四十七名、奉天之五十一名、新京之四十四名、撫順之三十三名等、依現在之情狀、今後更有猖獗之傾向、故滿鐵衛生課當局、目下正在積極研究其豫防對策中

爲謀彼此親睦的互助 組織市吏員會

十七日已召開第一次集會

大連市役所在職吏員、加上傭人、共爲四百五十名、但從來尙未有圖謀吏員相互間親睦融和之機關、況且關於市政一般之研究機關、亦付闕如、爲此一部吏員間、雖曾早有組織吏員會之呼聲、但迄未實現、最近因爲關於一般市政之關心者日衆、乃忽告具體化、十七日午後零時十五分、由各課主任及各課課員二名爲代表、參集會議室、開吏員會組織準備相談會、會之目的爲（一）吏員之親睦互助（二）關一品性及體育之向上（三）關於市政之調查研究、用以貢獻於改善等三項、其活動之範圍、爲吏員間之吊祭慰問發表研究發行會報等等云

大連市役所之 優良兒審查

選得十九名

五月由大連市社會課及其他諸團體所擧辦之「兒童愛護週間」之乳幼兒榮養審查、及大連市內各小學校兒童榮養審查之結果、於本月十九日發表、受審查者、乳兒百七十二名、幼兒六十名、兒童四十六名、大連醫院飯尾小兒科醫長、爲審查長、對體格齒牙耳鼻咽喉眼、愛克斯光線等、施行嚴密之審查、出乳兒、幼兒、兒童各部、選出優良兒男女各五名、皆係特別選出之者、市社會課定於二十五日午後二時、於神明高女、擧行表彰式、據審查長大連醫院、飯尾小兒科醫長謂、今年之審查方針不單依照榮養體格即健康如何、亦在考查之中、但大體觀之較去年爲良好云云

大倉陶園在三越開 新作品展覽會

開會七天陳列各種陶磁器

日本大倉陶園、對於洋式陶磁器之製作、苦心研究於玆十有餘年、是以現今其製品之優秀、博得世界賞讚、爲期擴其銷途於新興之滿洲、特以其新技巧之作品、俾供用於滿洲民族、是以於六月二十二日起、在大連市內大山通三越三樓開大倉陶園新作品展覽會七日間、陳列該陶園最新作品之洋食器、花瓶類等及各種陳設物、一般愛陶磁器者、宜在此一個星期內、前往參觀爲

△寫眞即大倉陶園新製品實用茶碗類之一部

薛吉慶戀妓情死 悲劇的另一頁

對薛之狂熱雪江亦深感動 情之爲物何其力大如是耶

情之魅力最大、其於人也能生之亦能死之、情之所鍾、百撼不動、倘因環境所阻、不得如願以償、便能不顧一切、犧牲生存之權利、以求之、求之不得、則即視死如歸、古往今來、男女間因所謀不遂、而實行自殺者、不知凡幾、所謂今生難成比翼鳥來世願作連理枝、此爲被情所絆、視世間除你與我別無對象之痴情男女、最後之唯一途徑、英雄氣短、兒女情長、情網中不知悞却幾許人生、故有「祇愛美人不愛江山」之語也、若國際間之青年男女由戀愛而欲結成夫婦因橫遭梗阻目的難達、乃一擧而實行自殺之大悲劇、確爲創聞、亦連埠近日轟動窃盜聲中之獨特新聞也、水上警察署高等係特務薛吉慶君熱戀日妓、爲爭其最後的勝利而實行以手槍自殺於春日池上之密林中、已詳記本報茲再探錄薛與日妓相識之由來、與邪戀開始後之經過於後、豈前生之孽緣、應該如此乎

薛於自殺前一日之十七日午前、至戀妓市丸雪江所居之正木亭、此時固已有所決心乃誘市丸同遊星個浦、薛即以雙々情死相商、但市丸並無死意、極力反對、乃將薛腰中所帶之手槍、用盡許多之力、繼之以爭噪、始漸奪下、故擬於星浦即行情死之悲劇、得慶中止、於斯日午後以充滿希望之心、携同愛人訪淺子水上署長、哀懇允許伊等結婚、對此出於眞摯態度之男子、市丸大受感動乃決意爲此青年一死、故十七日夜終夜目不交睫、思念往事、有無限傷感、今既不能與此可愛之滿人青年、成爲夫婦、已屬今生之一大憾事、若與之同死、尙可補足此恨、乃寫一遺書、致同館中之姊妹名玉子、十八日午前十時卅分、候薛再來正木亭、穿上薛給買之洋裝、乃相携赴定爲死所之春日池上密林中、薛之衣袋裏、有預先書成之遺書兩紙、一致双親、一致淺子水上署長、致上司緊長者內有「請看我最後之戀吧」此於懇請成全兩人而不被採納之署長、深致怨恨之意、市丸之遺書內「妾最愛彼人、不忍看彼一人死故決與同死、請勿笑妾」

因受薛的申斥生好感 種下她的情根

吳之謂奇緣歟抑孽緣歟

血染春日池畔之嫩草、結成悲戀之最初時、係本年四月上旬、參加於國防婦人會之市、丸偶因所事前往埠頭正自一人蹣々步行中、適被其時當取締之薛特務所見、以其有礙規則之處、當予以申吒、越三日、某夜市丸爲出迎傷病兵士、由日本橋之歸途中、不期與薛相遇、市丸視薛年青而又是一好男子、雖被申叱而反覺對薛有莫名之好感、乃趨前向薛曰「前日失禮了」言時頗顯親暱無比的形態、但薛早已忘記她爲誰何、市丸又謂「妾即是日前被君所申叱之市丸也」繼又告以家居逢坂町正木亭、請薛來遊、並又問薛「君住何處」薛告以住大連新聞社後街、如斯立談數分鐘後始相別而去、此悲戀之奇緣亦即由是而結成、其後市九再三訪問薛之住宅、由嫩葉而青葉、隨氣溫之上昇、二人之戀、逐漸灼熱化、不意因爲環境不許之日滿親善的愛、竟一步一步的、走入死途、於此中間於六月六日、市丸爲歡送出發回國之傷病兵、前赴碼頭之際、或爲表示其美態於狂熱的情人之前郎、因其所着衣服太薄、外觀不雅、曾被水上署行以二日之拘留處分云

奉天市教育視察團 特到本報參觀

二十日赴旅視察即夜歸奉

奉天市教育會組織之旅大教育視察團一行二十二名、由奉天市政公署視學金純泰氏率領、於六月十七日晨來連等情、已誌本報、該一行在連依豫定之日程、視察各教育機關等、玆於十九日上午十時、該一行特到本報參觀即對於編輯工場、印刷各部詳加參觀移時返去、一行依豫定者參觀旅大各地教育機關情形及觀覽風景華即於二十日視察旅順歸連後於晚十時列車首途返奉云

滿洲國之時間 應與日本同

早乙女博士談

滿洲國於昭和七年以來、實施以東徑一二〇度之子午線爲標準時刻、但結果事實上於朝鮮、滿洲、蘇聯三國相互之國境上、顯露不合理之不連續性、不惟有許多不便且以時間上觀之、滿洲國似有仍爲中華民國一屬邦之感花山天文臺長、山本一清博士、關於此點、特喚起滿洲國爲政者之注意、提行新興滿洲國之時刻制合理化的大運動、依該博士之所論、滿洲國標準時、以採用與日本同樣東徑一三五度之子午線爲妥當、依此則國民經濟生活上及保健上、裨益之處甚多云、所以因出席巴黎第五回萬國天文學術會議而來連之東京帝大教授早乙女博士於十九日乘扶桑丸來連、曾有談話、謂山本博士及花山日本天文台長刻正研究中、將來實有其實現之必要云云

受經濟的壓迫 一幕家庭慘劇

妻病無力治賣女仍難補償 最後竟殺妻自已投井而死

大連市寺兒溝六十之中八十五番地、居住之張耀遠（三十四歲）原籍山東藍山縣人、於數年前因年景不佳、乃來連謀生、遂居住前記地址經友人之介紹充當福昌華工會社苦力、以維持生活、於去年十二月張宋氏、乃生產一男孩、名柱子、張宋氏自生產柱子後身就有病、躺在炕上、不能起、又不能大小便所謂病魔纏身者也張某見其妻每日呻吟床上、眞是難過、賺來的錢又少、僅足糊口、那有餘錢治病、遂到親鄰借錢治病、請醫師治療、仍不見癒、於此更不能維持生活、故有時勸其妻兩人服大煙同死、張宋氏而不肯死近來張某因借親鄰等錢亦不少、因受經濟二字的壓迫、不不得已曾令其妻賣其長女安子、四歲、以小洋五十元、賣給寺兒溝汐見町某姓張某當持錢返家一方請醫師治病一方還親鄰之欠賬、一日之間、五十元錢、僅餘三四元而已、張某見錢又花完了、再思今後度日治病、仍無錢不可、因憂慮之故、於十八日午後九時半許、張某不知由何處喝得酩酊大醉、歸家見其妻在炕上睡着、竟拿出菜刀、照定其妻臉部砍去、當將宋氏之鼻梁及眼部砍有約二分深的傷、宋氏遂用手抵抗、手又被砍了數刀、砍畢張竟往外逃跑、跑至附近七丈五尺深之井中、乃一躍而跳落井內、當即斃命、張某之鄰居聞張家呼喊救命、群至其家一看宋氏已在瀕死之中、及尋找其夫則已投井自殺、此際鄰右皆驚、遂報告附近派出所、當由該所員轉報大連本署、由中島部長及當値刑事等、赴現場檢驗、一方將宋氏擡送宏濟善堂救治、一方將張某由井內撈出但宋氏之傷很重、經醫師之診斷、無有生命危險、但其內部病則甚無云

連埠交通頻繁中 又演出事故兩起

市內北崗子十七番地苗永財四十一歲、於十七日午後三時四十分、駛小字一四號大輪車、由新興俱樂部方面向大連運動場行至不老街二〇一番地、十字路口、突由沙河口方面向惠比須町疾走滿電之公共汽車、運轉手久家信一（三十二歲）大車夫見有自動車疾來、遂往右側躱避、因双方躱避不及、當演右側面衝突車之轅馬之後腿覺被擦得傷數處、當經附近派出所警官、至現場檢驗判合由滿電方面賠償四十五元兩方圓滿解決云

又有大連管內海貓屯會椒樹房三十四番地王慶雲（二十六歲）於十七日午後四時三十分、在市內將事辦完、遂騎自行車歸家、行至市內富久町四番地電車軌道上、竟與三號係統宋海峰（三十六歲）所操縱之電車相撞、當將自行車撞壞、人則無恙、可謂不幸中之幸矣

法院事項

△起　訴▽

△原告　戶學忠被告戶學金外五名請求土地引渡欵金四千一百三十九元四角（六、七）

水上署又逮捕怪漢 于部之密探歟

與憲兵隊所捕暗殺團有關 故水署現在開始積極活動

當大連汽船公司所有之長平丸輪船、於十九日午前十時將要開行前、經水上警察署員在船上發現一形跡可疑之滿人乘客、經略加訊問、該滿人所陳述者、語多曖昧、隨即帶至本署、檢查其携帶品、並詳細訊問、據云係于學忠部下之傷兵、且發現其證明書、依證書上記寫此男姓名劉立榮（現年三十五歲）據供係前在華北負傷者、同戰友宗慶法來大連保養、抵連後在小崗子靜養多日中、今已恢復原狀、宗慶法仍殘留大連、其本人單獨就返歸天津之途除親供上述各語外、即堅緘其口、不發一語、審訊係員、頗感困難據水上警察署當局觀察、此形跡可疑之滿人、或係于學忠之軍事偵探、與大連憲兵分隊前次逮捕企圖暗殺大官之陰謀團、必有連絡、是故該署極現緊張、開始向某方面活動云

大連市運動會

二十三日擧行

大連市主辦之第九回市民大運動會、二十三日午前九時於大連運動塲擧行、出場報名者、一般市民三百五十名學生兒童五百名、總計八百五十名、十九日委定小川市長爲會長、岡野助役爲副會長、古野學務課長爲總務委員長、及以下之各職員云

光明台山中縊屍

十八日午後五時半許、大連市水仙町三十八番地、志藤文夫（十一歲）與其他二名少年遊於光明臺裏之山林中、忽發見一用麻繩縊死之滿人男子、當即報告於小崗子署

ATKINSONS

愛金生化粧品

夏天

使我爽快的好伴侶滴上一滴清爽

一日芳香優雅純高級婦友送禮更是應用的！

白衣美人 香水 香髮頭水 香粉類

日滿總經理（大連浪速町）伴野貿易株式會社

奉天總經理處（千代田通三三）新昌洋行

（各百貨店及綢緞貨店內均有代售）

流行洋傘 印花印度綢 高級化粧品 爲摩登女士夏令必需品惟有

瑞康百貨店 堪稱齊全

大連奧町 電話二六九五六番 二六四〇八番

外科 內科、痔瘻、肛門、脫腸、整形、花柳病一般、X線科、產婦人科

醫學博士 傳元煊　產婆 葛井せき

（病室完備）大同醫院

大連市西崗街九〇番地（西崗菜市前電車站東）電話三八三四四五

北平 大連 大仁堂分莊

本堂分設連市以來一爲濟活人二爲提倡營業精選世驗有效之方加料王府舒肝丸

治能舒氣寬胸兩脇脹滿胸膈疼痛嘔吐酸水倒飽糟雜不思飲食之症急服此藥神效無比

各種丸散初一十五減價一成

西崗福德街二番地

赤帝司令 苦署已到 汗衫襯衣 台灣草帽 請到 紳商賜顧

大阪商行 物美價廉 克已歡迎

購草帽一頂贈荷包一個 大連西崗大龍街 電話三三四八六

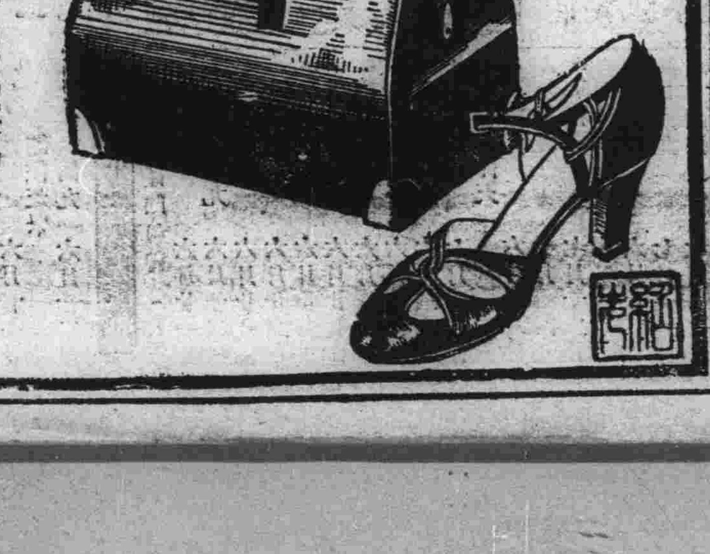

大連市浪速町奧町角 連濱靴店 支店 奉天浪速通

大連 西崗 普愛內科醫院

內科 胜病科 產婦科 其他

（病室完備）（入院應需）

內科一般、小兒科、戒除阿片、嗎啡癮

梅毒入骨、升天、落後、五淋白濁、一切毒症

平產、難產、經期失調、年久不妊、赤白帶下

外科、眼科、耳、鼻、咽喉科等治療

大連西崗平和街雙合堂藥房東隣遊廓五拾弍號對門、電話（二）一五二三番

院長 陳英

和洋酒 食料品 洋食器

株式会社 明治屋 大連出張所

信濃町八 電二三六〇六

經濟

海外大條各地齊下縮
鈔票疲風仍未熄
滙兌美日回昇美中跌標金堅硬
特產豆落粮弱餅油平

大條 據本報廿日上海專電、海外銀塊齊報縮、倫敦現貨由卅二辨士十六分十一、落爲卅二辨士十六分三、差二分一、期貨爲卅二辨士十六分七、亦落二分一、紐約爲七十一仙盤、比十九日縮二分一、孟買由七十七盧比十四分三、跌至七十六盧比十四六分三、落一盧比十六分九云

滙兌 廿日海外滙兌、美英疲、美日亦回昇、美中下縮、查美英爲四弗九十三仙八分五、漲八分三、美日爲廿九弗零六仙、反提五仙、美中爲四十弗八十七仙、跌二十三仙、英美爲四弗九十三仙八分三、英日爲一先令二辨士八分一、英中爲一先令八辨士十六分三、英法爲七十四法郎六十八生丁、又美國鐵股票、爲卅二弗四分三、落八分三、安那實達股票、爲十四弗四分一、落八分五云

標金 上海十九日電、倫敦銀塊昨日小四兩、今僅返四一兩、大勢不堅、電稱美國銀派議員、又肆晴中活動說、標金開後、遲遲不進、投機家多不肯伸手、觀望不前、收盤前中央銀行爲救濟市面金融又貨與錢業公會二千五百萬元說、金情不弱云

錢鈔 市場、廿日朝開行因歐洲銀市又行下跌致鈔票開盤、疲風依然不熄、查現市開價爲一百廿八圓三角、大價爲一百廿八圓七角五、收盤爲一百廿八圓六角、安六十萬圓、期市開價爲一百廿八圓三角、大價爲一百廿八圓七角、收盤爲一百廿八圓五角五分、安一百六十二萬圓、又金票兌小洋爲八三二〇、鈔票兌小洋爲一〇七〇〇、大洋兌鈔票爲一二四〇〇云
又大連錢鈔後場開行、因十九日朝標金堅強、是以利吐實致下押一圓、且上又突破八圓的關節、食海和大連均帶有脫離世界的銀行市而漸次有態獨出行市的形勢、大連對銀塊行市、反不如對日本圓貨有極端關心、再按大勢的觀測、伴同法貨的動向在國際滙兌戰上的圓貨之地位、目前觀之、滙申或有成行、因以上種々情形致連日昇騰之鈔票、十九日覺行反落、食現市開價爲一百廿八圓七角五、大價爲一百廿九圓、收盤爲一百廿八圓三角五、安二十五萬圓、期市爲一百廿八圓九角大價爲一百廿八圓九角五、收盤爲一百廿八圓六角、安一百廿七萬圓、又金票對小洋爲八二六〇、鈔票對小洋爲一〇六五〇、大洋對鈔票爲一二

特產 大連特產市場十九日朝開行人氣仍行、不振、大豆始稱平穩、近期低落二分、遠期低落四分乃至六分日商殆均觀望不前、現貨僅賣除、三菱、瓜谷共五十五車、成交額共三百四十五車、豆餅豆油於閑散裏呈穩平、現貨豆餅、因有輸出帮的補充買存、故安三萬片、因高粮北地帮出賣呈爲軟調、目下各商正處於嚴重警戒人氣中云

極東企業公司
開發滿洲資源
貸欵之金額將有相當數

繼承東亞土木企業會社與法國之布勞沙魯手伸會社共同出資設立之極東企業公司、其後漸次爲圖事業發展、乃將事務所置於東亞土木內、而右之會社的事業、爲依定欵第二條
一、在滿洲國內關於土木建築調查設計及工事之接受
二、物品販賣業務
三、對右之各種事業資金之貸付及出資
等、但第三項之貸付及出資爲主要的事業、已如當事者皆已屢次言明之矣、在目下雖不爲設立後、所應着手之事業、然爲必須應付貸付已有數件一再勝行交涉矣、其主要者爲開發滿洲國之資借欵側以滿洲國爲第一、例舉其一二、如國都建設資金北滿地方之土建事業、等其金額現雖尚未能判明其契約之成立據觀或有相當之額數云

滿洲國火災保險
單一主義適當
日商工省所抱之意嚮

東京電、對滿洲國之保險統制方針、內地火保會社、以非獨爲日滿合辦會社之一社於滿洲國內、除大連火災外有再設二三社之意嚮、對此之具體策、尙在協議中、然火保代表南莞爾氏等、於十八日於商工省、訪問石井保險局長、關於保險事業統制問題、內地火保業者間、主張支持以單一主義者、與大連火災主張依舊存置外、再設三四社、希望綜合內地會社之全體協議等情、求予諒解、石井局長之對此亦有意莫妙於可及的急速綜合、授權財部後所協議之意見、然商工省以增設新會社有徒陷於競爭激化之意味、亦有以單一主義之意嚮云

檢查大豆授獎勵

洮南鐵路局附業課、爲滿北滿大豆質品優良計、即由本年起、由齊々哈爾、訥河、拉哈、京山、泰安等地之齊北沿線主要地、實行檢查混保大豆、對於優良大豆授與獎勵金云

金銀不適於本位
主張管理紙幣
以物價之指數爲準
幣制研究會主席陳錦濤談

上海電、幣制研究會主席陳錦濤、在青年會講中國幣制問題、謂我國不產金銀、又謂元代以絲爲本位、今人主張以金爲本位、必受牽掣且金銀泥於非我所產之金銀、其智借欵側以滿洲國爲第一、例價格變動率太大、難爲物價實出元人之下云、主張不適於本位幣、主張管理紙幣、以物價指數爲準

意國停止用現
政府下令收回銀幣
藏蓄現銀者受懲罰

羅馬電、意國政府十五日下令、授權財部、收回流通之銀幣、發行國家紙幣、須與新現有之現幣及銀條、須與新紙幣數目相等、該項命令即刻生效、並規定懲罰藏蓄現銀者
羅馬電、意國政府十六日下令將一切銀幣撤回、一律用紙幣、凡積蓄現銀者、必受嚴重處罰
百萬之銀條、由拉普蓬納號輪船裝運赴英、據稱、此事者爲三外國銀行、及二中國銀行其中有六百箱爲中國銀幣、銀條約值二百萬元

香港禁私運銀出口
鉅量白銀出口

香港電、據悉香港政府限制白銀出口、自十五日午夜起生效、即日有價值港銀四五

入口洋米之統計

上海電、據海關發表統計、上海市五個月來洋米入口共四七五六一〇三五元、值關金一九二八〇〇三五元、佔輸入之首位、其中以安南最多、印度次之、又五月份洋米輸入共三百三十三元、值關金四七八四〇二元、合國幣七八二四〇二四九元

上海之錢莊事業
前途尚極暗淡
負債一萬六千萬元
無力再作信用放欵

上海之、錢莊事業、由來甚古、上海自開設銀行以後、一般接受西方文化之人、以爲錢莊必因銀行之影響而淘汰、然事實上所以能維持不墜者、則以錢莊尚有其特長耳、特長者何、即銀行家所不敢放手做去之信用放欵也、其業手中、取回轉行放給蕭商（又錢業習慣、存三九之名詞、三底已如上述、九底爲新穀登場之時、內地需欵收一部分之放欵、故錢莊亦於其時、收回一部分之放欵、俾以挹彼注茲）因此之故

△信用放欵 一年一結、雖結賬、名爲結賬、實際不過結算而已、況年底之總結束、萬一債務人確係無力清償、則更展爲長期、以待三底（即三月底、今沿用國曆、改爲四底）收還蓄其時新轎上市、錢莊由工商方面、章程經營信用放欵、反自撤其藩籬、而錢莊蓄劃錢莊之資本總額

△小工商業 之受到錢莊恩惠者、實已不知凡幾、此錢莊未被淘汰之原因、錢莊業苟能保持其特長、即不受淘汰、銀行業萬一奪取其特長、則錢莊之趨勢仍危、今幸銀行方面、因未能違反

△目前取利 觸折則押出、但願押戶承擔、彼無經濟學上深謀遠慮之錢莊、雖經一二八一戰事以前、猶自飛蛾撲火、百折不回、以致造成今日不可收拾之局面、率非自約三千、五十五家滙總額

△地皮大王 程霖生之全部地產、其後齊盧一戰內地有住不得也之苦、有資產者、群爲海上寓公、現金集中上海、房產供不敷求、程日孫春生買進大華飯店、一星期之時間、一轉賣之手續便贏賺進五十二萬、於是投機者、視房產爲唯一之發財捷徑、東一房產公司、西一經租帳房、左手買進、右手押出、但顧

非以西施捧心之可效、抵押放欵之利優、於是有集益銀團之組織、以福源莊爲之領袖、當時曾押入

△負債總額 爲一萬萬元、而積欠銀行方面者、亦約三千萬元、存欵總額約一萬萬元、綜計上海錢業之六千萬元、今向財部借到之二十四年金融公債二千五百萬元、已改爲錢莊向銀行抵押借欵之第二重擔保、保管此項金融公債之財政部上海錢業監理委員會、於本月十一、十二兩日、審查合格准予登記之各錢莊房地產道契及公債庫券棧單等

△共計可值 二千四百四十六萬元、此即錢莊向銀行抵押借欵之第一重擔保也、錢業監理委員會、已將登記之各莊道契、債券、棧單、交上海錢業聯合準備庫以備每日集中匯劃、昨今兩日雖銀行解錢莊達四百九十餘萬、而錢莊解銀行僅三百六十萬零七千、銀行反須以道契、債券解交錢庫、但據

△專家觀察 以後錢庫集中之抵押品、必須逐漸解交銀行、可謂有減無增、一日關頭、到窮七見、便是錢業生死關頭、又據熟悉錢業情形者云、錢業公會特別委員會定之五項新辦法、其第一號於本月十日下午十時開會決「各銀行現存各莊匯劃洋欵、一律同時轉存錢庫、嗣後各莊不再收各銀行匯劃存欵」此條乃錢業

△自救之方 因如此一來、此後錢莊現欵、即不被銀行所吸收、並能在第二重擔保之金融公債擔保下、儘量以房地產道契作各莊向銀行解送之匯劃頭寸、在錢莊誠屬非常得計、但同時銀行現欵亦不再送錢莊矣、此外錢莊向中、中、交三行折借之現欵、以道契抵押蓋均五六折、至多七折計算、現自

△敢照九折 本月十日特別委員會決定、將道契九折作抵、並經財政部核准後、十二日即被錢莊重翻舊賬、向中、中、交三行、將以前折借之八百十萬零五千元、補借現欵四百九十七萬元、又前向中國銀行單獨折借之六百萬元、改照九折補借現欵五百三十六萬、故此舉在錢業方面、得到一千零三十三萬元

△尚有一事 即以前錢莊抵押物品、逐漸抵算匯劃一此二千四百四十六萬元之無力再爲信用放欵矣、故錢莊情形、前途極其黯淡、萬現之時、便恐無以爲繼矣

△小資本者 固無法經營、而資本較大者、亦不過準備存戶提取、萬六千萬相比擬、惟以負債一萬之現金周轉、得此杯水車薪、況現在各莊實在情形

本埠特產 (二十日前場)

	開盤	收盤
▲大豆（百斤鈔票價）		
袋	三、八〇	三、八〇
六月	三、八二〇	三、八二〇
七月	三、九五〇	三、八八〇
八月	四、〇〇三	三、九八〇
九月	四、〇一〇	四、〇〇〇
十月	三、九一〇	三、九一〇
▲豆餅（一片鈔票價）		
現貨	一、二五五	一、二五〇
十月	一、二四〇	一、二四〇

商情

上海電、從來海關所徵收之關稅附加稅（百分之五）有以本月末爲中止之事、但財政部對右之徵收機關、更擬延期一年、繼續徵收至來年六月卅日中止、已於十七日由海關佈告云

徵關稅附加稅
繼續至來年六月中止
於十七日由海關佈告

本埠特產 (二十日後場)

	開盤	收盤
▲大豆（百斤鈔票價）		
袋	三、八二〇	三、八〇〇
六月	三、八二〇	三、八四〇
七月	三、九〇〇	三、八六〇
八月	三、九三〇	三、九五〇
九月	三、九五〇	三、九五〇
十月	三、八八〇	三、八八〇
▲豆餅（一片鈔票價）		
現貨	一、三〇〇	一、三一〇
▲高粮（百斤鈔票價）		
現貨	三、六二〇	三、六一〇
六月	三、六〇〇	三、六〇〇
七月	三、六〇〇	三、六二〇
八月	三、六九〇	三、六〇〇
九月	三、〇九〇	三、〇四〇
▲豆油（一箱鈔票價）		

本埠錢鈔 (二十日前場)

	開盤	收盤
▲大連鈔票 現貨	一二八、三〇	一二八、六〇
期貨	一二八、七五	一二八、五五
成交額		六〇萬

本埠錢鈔 (二十日後場)

	開盤	收盤
▲大連鈔票 現貨	一二八、三〇	一二八、六〇
期貨	一二八、四〇	一二八、四五
成交額		二〇萬
成交額	一二八、三五	一二八、二五
鈔兌金	一〇四〇五	一〇四三〇
鈔兌洋		
金兌洋	九三	萬

電報滙兌 (二十日)

倫敦銀塊	三十二辨士十六分三
同期市	三十二辨士十六分七
紐約銀塊	七十一仙
孟買銀塊	七十六盧比十六分三
美英滙兌	四弗九十三仙八分五
美日滙兌	二十九弗〇六
美中滙兌	四十弗八十七
英日滙兌	一志二辨士八分一
英美滙兌	四弗九三仙八分三
英中滙兌	一志八片十六分三
英法滙兌	七十四法郎六八
美鐵鑛股票	三十二弗四分三
安那實達股票	十四弗四分一
▲美棉 現貨	一一仙八五
七月	一一仙五二
十月	一一仙二一
十二月	一一仙二二
一月	一一仙二四
三月	一一仙三四
五月	一一仙三七
▲印度棉花	
奧米拉	二〇六盧比
布羅奇	二二七盧比
哥加拉	一四二盧比
▲神戶日美	賣二八弗六分一五；買二九弗六分一
▲神戶日英	賣一志二片三分五；買一志二片三分五
▲匯豐掛牌（十九日）	
滬	一六四元九角
先令	一先令七辨士八七五
弗	四〇弗六二五
▲上海標金 開盤	七七六元七角
最高	七七六元五角
最低	七七五元五角
收盤	七七七元九角
▲上海滙兌 東 賣	一四〇元五〇
東 買	一四一元〇〇
英 賣	一先令七辨士八二五
英 買	一先令七辨士十八
美 賣	四〇弗七五〇
美 買	四〇弗八七五

商品市場 (二十日前場)

	開盤	收盤
▲大阪三品（綿絲布一綑金票價）前場		
六月	二〇五、一〇	二〇五、一〇
七月	二〇六、〇〇	二〇六、六〇
八月	二〇五、四〇	二〇五、一〇
九月	二〇二、三〇	二〇二、七〇
十月	二〇一、一〇	二〇〇、三〇
十一月	一九九、三〇	一九九、一〇
▲大阪棉花 現貨	六一、五〇	
期貨	五九、八五	
▲大阪人絹 開盤	六〇、三〇	六〇、三〇
▲東京綿絲 現貨	二〇〇、九	
▲東京人絹	六〇、一〇	六〇、一〇
▲福井人絹	六〇、四〇	六〇、六〇
▲大阪期米（一石）	三〇、二〇	三〇、二九
▲東京期米（一石）	二九、七〇	二九、七五
▲仁川期米（一石）	二七、四六	二七、四五

商品市場 (二十日後場)

	開盤	收盤
▲大阪三品（棉絲布一綑金價）		
六月	二〇五、四〇	二〇五、四〇
七月	二〇六、三〇	二〇六、三〇
八月	二〇五、六〇	二〇五、六〇
九月	二〇二、七〇	二〇二、四〇
十月	二〇一、一〇	二〇一、〇〇
十一月	二〇〇、五〇	二〇〇、〇〇
▲大阪棉花 現貨	六一、四〇	
期貨	五九、六五	
▲大阪期米（一石）	三〇、二五	三〇、三四
▲東京期米（一石）	二九、八〇	二九、八一
▲神戶豆餅	二七、四六	二七、四七
▲大連股票	一六、九	一七、〇〇
▲同新期	三四、〇〇	一三四、五〇
▲新產	一五、一〇	七五、九〇
▲仁川期米（一石）	二九、七五	二九、七五
▲橫濱生絲（十九日） 前一節	五四六〇〇	五四九〇〇

北地行市 (二十日前場)

▲奉天鈔票兌國幣 現貨	一三三、〇〇	一三三、九〇
期貨	一三三、八五	一三三、八五
▲奉天國幣兌金票 現貨	一〇四、五〇	一〇四、六〇
▲奉天金票兌國幣	九五、七〇	九五、六五
▲哈爾濱國幣兌金票	一〇四、一〇	一〇四、四〇
▲開原國幣兌金票	一〇四、三〇	一〇四、三〇
▲新京國幣兌金票	一〇四、五〇	
▲公主嶺國幣兌金票	一〇四、五〇	
▲安東國幣兌金票	一〇四、七〇	
▲哈爾濱大豆（一市特國幣價）	三三九、〇〇	三三五、〇〇
▲哈爾濱小麥（一市特國幣價）	〇、八〇〇〇	〇、八〇〇〇
▲印度蔴袋	二五盧比十六分二	
鐵路直積	二八盧比二分一	
市滙兌行	七八盧比八分一	

北地行市 (二十日後場)

▲奉天鈔票兌國幣 現貨	一三三、七〇	一三三、〇〇
▲奉天國幣兌金票	一〇四、五〇	一〇四、六〇
▲奉天金票兌國幣	九五、六〇	九五、五〇
▲新京國幣對金票	一〇四、五〇	九五、五〇
▲安東國幣兌金票	一〇四、七〇	
▲公主嶺國幣兌金票	一〇四、六〇	
▲哈爾濱國幣對金票	一〇四、六〇	
▲哈爾濱大豆（一市特國幣價）	一〇四、六〇	
▲哈爾濱小麥（一市特國幣價）	〇、八二〇〇	一、三三〇
▲新京大豆	三、二四〇	三、一〇五

止痛！ 消毒！！ 生肌！！！

大抵皮膚疾患作癢易受傳染者也所以素在能寧炎殺癢止痛消毒生肌凡諸要素如意膏無不具備一故不論其病患爲何皆可用如意膏立覺皮病抑爲皮傷一經搽用如意膏立覺清涼止痛消毒生肌西安是恆信「鄺立記」實號陳善述甘用書云如意膏功效其速能使人亨去皮患身體舒適其中君以來大而意又「日前清涼生肌消疹在」擦力之皮疹業膏用之全愈新肌深感此膏之皮毒之予也如患一遍如欲爽適凡而速迅的皮膚如皮癬皮瘡如意膏凡一切乳癰皮炎治療皮瘡疹如如面瘡疹瘡疱爛腿刺傷跌傷蚊傷切傷皮傷等均有聖效 抓傷擦傷凡此等皮膚之病如割傷破傷灼傷燙傷酒爛獨到之功堪稱聖品也
各藥房均有出售或逕向上海江西路四五一號拿廠士醫生藥局函購每匣七角六匣三元五角郵力在內

招募北滿各地分社代派處啓事

本報爲廣宣傳普及文化起見特招募呼蘭四方台興隆鎭滿溝安達珠河寧安陶賴昭蔡家溝拉林等地分社與代派處待遇優厚手續捷便如有志從事新聞事業者希至本報北滿辦事處接洽可也
哈爾濱道裏馬路街四二號
滿洲報北滿辦事處啓
電話六五〇一

奉送 瀅星來蘇草
男子五淋白濁 女子赤白帶下的

男子五淋白濁、女子赤白帶下、病或頭痛、纏綿不治、房事過度、身體虛弱、淋病之根源、服藥性劇烈者、痛及腰之後、患更加劇、非服本藥不能治療、本藥乃以遠東之天然草藥製成、以化驗來證明其效能、近年來在上海一帶、服用者無不稱奇、特此奉送、凡患者來函索取、即寄贈一包、外埠寄郵費一角、附有說明書、服用此藥者、請寄信於上海北四川路德記全棧大藥房、或本埠各大藥房均有代售、滿洲總代理處、大連伊勢町三七四號

五淋新藥發賣
一盒得利格諾賓 (Dorigon obn)

班劑爲大阪醫科大學醫學士福原正義先生所創製爲慢性急性五淋之新藥一經服用確能立奏效果
五日分——金一元五角
十日分——金三元
總發賣元 日本橋藥局
大連市信濃町四十四番地
電話（二）八三六二
振替大連四四九七

大連汽船出帆

船名	開往	日期
▲大連丸	●開往青島上海	六月廿二日
▲奉天丸		六月廿四日
▲青島丸		六月廿六日
▲天津丸	●開往天津（塘沽）	六月廿一日
▲長平丸		六月廿四日
▲天津丸		六月廿六日
▲龍平丸	●開往龍口	六月廿四日
▲河南丸	●開往營口	六月廿四日
▲河北丸		六月三十日
▲山東丸	●開往基隆高雄	六月廿六日
▲山西丸		七月七日
▲河南丸	●開往敦賀新瀉伏木	六月三十日
▲河北丸	●開往北鮮	七月七日
▲遼河丸	●開往盧島	六月廿六日
▲濟通丸	●開往鎭南浦	六月廿五日
▲日東丸	●開往安東	六月三十日
▲天潮丸		六月廿三日

專屬貨客經理店 阪神航路 歎島町 山兄弟商會 台灣航路 澤山兄弟商會 乘船切符發賣所 大連伊勢町 ジャパンツーリストビュロ 永和公司

阿波共同汽船出帆

船名	開往	日期
▲永源丸	●開往芝罘威海衛青島	六月廿一日
▲十六共同丸	●開往芝罘威海衛仁川	六月廿四日
▲三十六共同丸		六月廿二日
▲長山丸	●開往天津	六月廿七日
▲長山丸	●開往仁川鎭南浦	六月廿一日
▲十八共同丸	●開往芝罘	六月廿二日

大阪商船出帆

船名	開往	日期
▲扶桑丸	●開往門司神戶大阪	六月廿一日
▲西亞得爾丸		六月廿二日
▲烏拉爾丸		六月廿三日
▲哈爾濱丸		六月廿四日
▲熱河丸		六月廿五日
▲貝加爾丸		六月廿七日
▲特克馬丸		六月廿八日
▲烏斯利丸		六月廿九日
▲亞米利加丸		六月三十日
▲吉林丸		七月一日
▲日東丸	●開往天津	六月廿六日
▲志摩丸		七月四日
▲朝熊丸		七月十二日
▲朝熊丸	●開往橫濱	六月廿三日
▲日東丸		七月一日
▲志摩丸	●開往紐育	七月九日
▲幾內丸	●開往基隆高雄	七月十日
▲大華丸		六月廿九日

日清汽船出帆

船名	開往	日期
▲當山丸	●開往青島上海香廣	六月廿六日
▲華山丸		七月三日
▲唐山丸		七月十日
▲盧山丸		七月廿二日

政記輪船出帆

船名	開往	日期
▲公利號	●開往芝罘	六月廿一日
▲有利號	●開往龍口	六月廿三日
▲有利號	●開往上海	

三惠通行出帆

船名	開往	日期
▲利通號	●開往芝、威、仁	六月廿六日
▲興國丸	●開往門字尾今	六月廿九日
▲昌平丸	●開往芝罘	六月廿一日

(大正十一年七月二十四日第三種郵便物認可)(郵政特准掛號立券報紙)

康德二年六月廿一日　THE MAN CHOU PAO　星期五　No.4475　(第三版)　(一)

滿洲報

（本報價目）每月一圓四角六個月七圓八角全年十五圓（郵費先惠郵票不收）（外國除中國日本滿加郵費）（廣告刊費）一行十二字起碼一日每行一圓特別地位加倍長期各另議 以上價以滿洲國幣爲本位但在中國以現大洋日本以金幣爲本位

大連市常盤町二十九番地 發行所 滿洲報社 電話

發行人 王平山 編輯人 金念曾 印刷人 金韋京

THE MAN CHOU PAO 29–31 Tokiwacho Dairen, Manchoukuo.

昭和十年六月廿一日

國府決承認日方要求 局地交涉亦即將開始
察省代表秦德純列席或招宋哲元參加
土肥原少將傳達關東軍意嚮促其實行

在津之土肥原少將松井中佐、廿日晚來平、與高橋大佐鼎座協議後、翕即自廿一日在平與察省當局開始正式交涉張北問題、屆時察省代表秦德純出席、或更邀宋哲元本身出席云（廿日北平電）南京政府關察哈爾事件、確定容許日方要求方針、準備於一兩日內正式向日方提示覺書、又、關于確保同地長安之局地的交涉、約亦於最近開始云（廿日天津電）宋哲元、對日軍當局之斷乎態度、頗爲驚愕、曩者於陳謝自軍之不法行爲同時、並會提示宋自身應實行事項、藉以要請日方寬恕、但其實行事項與日方意向、大有懸隔、故松井張家口特務機關治、曾與宋作種種折衝、而在月前由酒井大佐、儀我大佐松井中佐三武官等參加擧行之關東軍參謀會議席上、日軍之要求、業已決定、是以土肥原少將、翕將在北平招致宋哲元、傳達日本要求並促其誠意實行（二十日天津電）

宣傳排日 抨擊何應欽

據奉天某方接得北平息稱、一此次被免職之平軍分會政治訓練所職員、與黃浦軍校畢業生中之强硬派、以何應欽對華北事件之態度爲賣國行爲、乃合謀飛檄全國各地藍衣社員、宣傳排日、並排擊何應欽

兩軍陸續開拔 全退出冀省 廿五日期限前

集結於長辛店之中央軍第廿五師、十八日沿平漢鐵路向鄭州移動完畢、第二師主力十九日開往新鄉、又、于學忠之第五十一軍參謀長劉忠祥率兵一千、十九日由平漢路經鄭州赴西安、可見兩軍主力已陸續開拔、約於六月廿五日之期限前即可完全撤出冀省云（廿日北平電）

華北問題解決後 經濟提携工作
設立產業會社將具體化
及日外務當局外交意見

繼續華北問題解決後而來者、則爲開發華北之滿日華三國產業與經濟提携、關此問題曩者日本亦曾經關係方面進行種種研究、今已獲得草案是以一俟華北問題解決後、當將與華方開始實際的工作且其暫時之經濟提携目標如下

一、振興依開發鐵、煤等鑛山之華北重工業

一、青島、天津等工業地帶之繁榮策、尤其擴大强化紡織業

一、經營以華北五省棉花栽培爲主要之集團農業

一、改善交通事業及促進發達爲遂行該等重要事業、須有必要之投資與指導、是以設立具有相當資本金之一大開發華北產業會社的計劃、亦將漸次具體化（廿日北平電）

外省關於華北問題已告一段落之外交工作之意見、所謂軍部謂當茲解決華北問題之際今後則委諸外交々涉云云、其意味蓋非將停戰協定問題及其他現地解決問題委諸外交、乃中日經濟提携及其他之和平的解決交涉也、例如確立日僑在北平天津地方之居住權及解決其他一般懸案等是也、即當茲以軍部之威力而積極的解決華北問題之機會、認爲有一氣解決從來諸懸案必要、所謂懸案問題蓋意味爲從來久欲解決而未解決之關稅、交通、無線電訊問題、及嚴重取締一般之排日等云云（國通廿日東京電）

行使委員長職權收拾河北時局 王克敏奉令首途北上
黃郛亦將就任國府內政部長
秦德純代察宋明令已經發表

黃郛、王克敏兩氏在京與汪精衛、何應欽兩氏重要會議後、十九日歸滬據確聞、黃氏在滬療養疾病後歸莫干山王克敏已承汪行政院長指令於廿日午後、四時自滬啓程北上、行使政整會委員長職權以收拾河北時局云（廿日上海電）

觀察華北情事之黃郛氏、近決定與王克敏聯袂北上、黃氏出蘆目的固爲斡旋於中央政府與王氏之間、據觀愈將以此爲機就任國民政府內政部長云（廿日上海電）

國民政府十九日明令

一、察哈爾省政府委員兼主席宋哲元、另有任用、宋哲元免委員兼主席職此令

二、派察哈爾省政府委員兼民政廳廳長秦德純、暫行兼代、該省政府主席此令（廿日南京電）

由秦德純暫代主席 實權仍在宋手
關東軍向既定方針邁進

關東軍當局對南京政府於十八日行政院定例會議上決定免宋哲元之察哈爾省政府主席職、遺缺由民政廳長秦德純暫代一節、以爲

尚未接至公報、但假令罷宋主席職、渠仍有第廿九軍軍長地位、而該省臨時主席之秦德純、乃有第二十九軍副軍長之地位者、由此觀之、可見實權仍操諸宋手、若以斯謂南京政府並宋哲元屈服日方之正當態度者、蓋甚昧於事實之見也

故關東軍當然仍向其所懷抱之既定方針上邁進、聞土肥原少將近即向宋傳達關東軍之意向云

各武官又集天津 對察最後協議
梅津司令官等均列席

赴新京與關東軍接洽之儀我大佐、松井中佐、較酒井參謀長遲一日於廿日午前六時半搭車抵津沽、自同八時半在駐華日軍司令官々舍開對察哈爾問題之最後的會議、列席者除梅津司令官及上述兩氏外、土肥原少將、酒井大佐及駐華日軍幕僚亦均參加、該會議係交換對察省問題之決定的意見者、殊堪注目（廿日天津電）

據關東軍行重要接洽之駐華日軍參長酒井、十九日午前十一時十五分搭機飛歸天津當即會見土肥原少將於常盤旅館、傳達關東軍對察哈爾問題眞意、從此據觀愈將於現地解決察省事件矣、又、同行之儀我大佐、松井中佐中途因在山海關勾留、約十九日夜或翌晨始能歸津云（廿日天津電）

萬軍移保定

因現駐保之中央軍及于學忠部、即將於日內撤換、軍分會乃於十八日令萬福麟軍騎兵第二師黃顯聲部及砲兵第七旅移防保定、負責警備、聞兩部隊定二十日起移動

南京勢力不入華北 放棄一重政策
日方不拒絕黃郛政權

王克敏究能就代理駐平政整理委員會委員長職與否、現尚不容預斷、惟如王北上就職、同時並由委員長黃郛在南京與政府聯絡、相提相携當爲調整華北中日關係時、日本亦當不絕對拒絕黃郛政權之再建、至其前提、爲南京勢力不再入華北、及澈底放棄對日二重政策、自無待言、據觀、如能與政整會以相當廣汎權限、同時王克敏並兼任河北省府主席時、則華北懸案解決之機運、尤其中日經濟合作實現之機運、當可促進（二十日北平電）

圖急速解決張北事件 努力增進對滿日關係
與日提携開發地方無具體案
問題之責任者宋哲元之表示

因河北問題已告一段落、故與華北政局以暗影者、祗餘擁有六萬軍隊之察哈爾省政府宋哲元氏的存在、是以華北問題、或整個的解決、或徵趨紛爭、亦祗視宋哲元對於張北事件之態度如何而已因之日本記者當最近將正式脚始之張北事件交涉前、特至省政府會見宋哲元氏、質問其態度及今後之方針、彼亦不顧自已爲此次事件之責任者、頗以明朗態度應侍、質問將涉及要點、彼當以巧詞廻避、頗令人生隔靴搔痒之感、茲將其與日記者之問答錄左

問 此次之事件、要因閣下之擬裴親日與軍隊之反日思想所引起、怎樣？、解決之方針如何

宋氏 自余就任省主席以來對於來察哈爾旅行之日本人、會與以凡有之便宜、此次因護送與張北駐屯部隊間發生誤解、致惹起不祥事件、誠感遺憾、由責任上言之、本有在現地解決之意思、但由地方政府立場、在手續上已移交北平軍事分會處理、正在極力交涉中、關於解決本事件、絕對服從軍事分會命令

問、閣下之軍隊、自馮玉祥氏以來即授以反日教育、抗日意識、非常堅强、閣下對部下向未加制止乎

宋氏 余對軍隊、並未鼓吹排日、且因此次之事件、余軍隊亦無動搖之事實、余絕對不採取與自已意思相反之行動

問 聞三十七、三十八兩師極力鞏固獨石口沽源方面之防備、其究竟本何意圖

宋氏 軍隊毫未北上、恐屬謠言

問 駐察國境軍隊、有無交代之意思

宋氏 關此殊難回答

問 當河北問題已解決之今日、問題祗在閣下之動向今後之方針如何

宋氏 關於張北事件、已早電中央、有急速解決之意圖、且爲增進對滿日親善之關係、亦在努力中、此項若能成事實、即可獲得諒解

問 閣下日前曾呈請中央、將軍隊移駐省外其後如何

宋氏 並無事實、但若係中央之命令、率軍隊移駐何處皆可

問 雖諒解閣下之親日、但因何不停止使用反日教科書

宋氏 教科書係中央查定、地方政府實無可如何、今後在不與中央教育當局衝突之範圍內、可取消排日部分

問 關於開發地方產業有無希望日本資本、技術等加入之意思

宋 關於開發地方、擬排除歐美、希望與日本提携、但現在尚無具體案（廿日張家口電）

擧行文官夏季訓練前 召集各巨頭會議
討論華北及對西南內外政策
蔣介石預定於下月中赴廬山

在四川之蔣介石氏、愈將自七月一日在廬山招集全國各縣長、中小學校長、地方黨部職員等文官約二千餘名、決定在七八兩箇月間、對軍事、黨務各方面、實行夏季講習、蔣氏親任總裁、任命其股肱之陳誠氏爲辦事處長決施行猛烈訓練、在該訓練開始前、蔣介石氏預定由四川赴廬山、擬乘此機會在廬山招集汪兆銘、黃郛、張學良、何應欽、張群、孔祥熙、宋子文氏等巨頭、擧行關於內外重要政策之會議、關於對華北之根本策及胡漢民外遊後之西南對策等重要案、將在該巨頭會議而決定（廿日上海電）

反對新兵力塡補 可駐一部宋軍
高橋武官向朱參謀傳達

據確息、宋哲元麾下第廿九軍、大約將其一部、置於新任察主席秦德純部下、其餘撤出察省、北平軍分會朱參謀乃於十九日午前訪高橋武官、請求諒解、惟日軍當局以爲維持察省治安、固可承認駐防一部宋軍、然宋軍撤防而換以他省新兵力塡補之則絕對反對、已由高橋武官將此旨傳達朱參謀矣（廿日北平電）

軍部不移之方針 唯日滿華親善
適應此方針之華北政權
何人均可爲中心之人物

因宋哲元軍不信行爲、一時曾陷險惡之察哈爾事件、經關東軍代表土肥原、與宋哲元代表會見結果、宋方已完全承認日本要求、時局函急轉直下、明朗性頓增、同時中國中央政府、已決起用王克敏代理政整會委員長職、商震任天津市長、故華北問題乃漸告一段落、日本陸軍中央部、關此有見解如左

華方改變已往態度、着手解決問題、雖屬當然、惟亦異常可喜、然其眞意究在日方改定方針之對日對滿親善與否、由華方過去態度觀之、尙屬疑問、軍方原即在鞏固不移之既定方針下行動、除日滿華親善外並無他意、故能適應此方針者、在華北樹立新政權、或何人爲其中心人物、均屬自由（國通二十日東京電）

日本在華北行動 可謂違反公約
英國下院議員之質問
郝爾外長之回答

十九日英下院、果以華北問題爲中心擧行討論、議員數人與郝爾外長、有問答如左

魏思特（保守黨）華北事件之發展、有關與世界和平、引起各方反響不少、外交部、爲減少遠東此種違反條約事件起見是否已與關係諸國研究共同處置？

郝爾外長 本人目下正在調查事實之範圍、在此種調查未畢事前無講求如何處置之資格

瓊思（工黨）英政府關此問題已與美政府保持密切接觸乎？

外長 然

模洛克塔（保守黨）關於華北問題、英國與之有何種條約關係？

外長 關於保全中國、政府除國聯規約及九國公約外並未負何種義務

威廉（工黨）英國無以簽署九國公約國資格着處此問題之義務耶

外長 處理此種問題、尙有詳究事實必要、就現勢而言、日本在華北之行動、固可謂違反九國公約、惟其確定內容、目下正經外交機關、向日本政府照會中

美勿捲入漩渦 羅總統訓令國務院
無向日本發抗議之必要

日來英美兩國關於華北問題將對日本採取共同行動之觀測、頗爲有力、茲聞羅斯福總統關此問題已於十八日有訓令與國務院當局、其內容據傳大致如左

一、美國政府今後應注意勿捲入華北問題漩渦中

二、即令英國或其他國家關此問題對日採取强硬政策時、美國亦應本獨自方針注意勿採取單獨或共同之此種行動

三、就現在形勢而論、美國無向日本發抗議或通牒必要（國通二十日東京電）

秦德純請諒解
高橋謂監視事態之推移

秦德純氏十九日午後七時訪日武官高橋、關張北事件請求種種諒解、該武官答稱、當松井中佐未歸來以前、尙談不到此、現在惟有循既定方針、嚴重監視事態之推移、與宋哲元之有無誠意耳（廿日北平電）

趙登禹部開始撤退

惹起第二張北事件之宋哲元一百三十二師趙登禹部、十九日已奉命開始由張北撤往察晉邊境陽川方面（二十日北平電）

滿洲國對租稅 徵收之情況
財政部當局 持漸減方策

由滿洲國財政運用上、得知其現狀、較日本之三分三厘具有特別的差異徵稅費之額數如何、於來年度豫算編成之際、頗堪人注目、據觀較今年度約能減六分、並似有決定中止約八分之徵稅云

從來政府對於租稅徵收費、依人民程度之發展、交通機關之整備等、持以漸減傾向故考慮滿洲國之現在階段時今遽然以日本爲比例、作徵稅費之比例額而論、自爲不可、然轉換漸減方策之滿洲國財務當局方針、由一方面觀之、亦有其多之期待、而滿洲國財政之健實性、自爲人所注目云

秦奉召赴張垣
松井未到前與宋接洽

秦德純應宋哲元電召赴張家口、途中於十九日午前十時廿四分自津抵平、在站上謂「張北事件尙未解決、余因他事歸張垣、兩三日內、即再歸來」秦氏、斯日宿於北平廿日晨赴張垣、觀秦氏此行始當松井中佐未歸平以前、與宋有所接洽也、又在氏離津期間一切事務、由廿九軍駐津辦公處長林叔言代理云（廿日北平電）

秦德純十九日午後在平出席軍分會會議後會見日武官高橋、廿日午前零時四十搭分專車赴張家口（二十日北平電）

德法學院年會 秦芬不出席

德法學院、爲國際著名法學研究機關、該學院定本月廿六日至廿九日、在門興第二次年會、特函請中國司法院副院長秦芬前往參加、並函請秦氏、對該院寄交之按期出版寄往國外法律特刊與以贊助、聞秦氏以該會開在即距歐遙遠、時間過促、將不往出席（二十日南京電）

馬占山舊部 再起反滿軍
由東寧北方國境侵入
二十六名被逮捕

被滿日軍驅逐、逃入蘇領之匪賊、是否有再侵入滿洲國領域之虞、頗爲各方所懸念最近果然發現是等事實、頗與滿蘇國交上以暗影、即自五月末至六月初、在東寧北方國境附近、時有怪滿人十名乃至十五名、由密林侵入得此項消息之常地〇〇隊當即出動、將匪包圍、共逮捕二十六名、經審訊結果、判明彼等均係前蘇炳文、馬占山、王德林匪之一派、自逃入蘇領後、受赤軍之訓練、分爲暗殺隊、突擊隊破壞隊等分擔任務爲謀反滿軍再起乃再派遣入滿、是以俟全部逮捕後、決定向蘇聯提出嚴重抗議

神吉代表 飛回新京

神吉滿洲國代表、爲與新京外交部聯絡事務起見、已於十九日晨、乘由滿洲里出發之飛機飛往新京、十九日擧行第七次會議云

穆稜河因雨 大氾濫
林密線工事因受害歇工

東部滿洲國境方面之穆稜河因大雨頻降、向兩岸各氾濫約三公里、建設中之林密線鐵路工事、受害甚鉅、目下休止作業、查該線原計劃於七月中完成、今因此種關係該線竣工期、將不免有所延宕云

青宣傳剿赤 廈旅行團參加

青海全省十八日擧行剿赤宣傳大會、省垣在四教場擧行到各機關學校團體部隊及民衆千餘人、九時開會、燕華棠主席、譚克敏周覺生等相繼講演、末高呼口號、攝影散會（廿日西寧電）

廈門青年徒步旅行團、十七日晚抵此、十八日晨參加剿赤宣傳大會、並有該團長講演（廿日西寧電）

防偷運白銀 重訂携帶辦法

南京訊、財部爲防止華北白銀偷運出口、近復與鐵道交通兩部、重訂辦法、其內容規定、經華北一帶出境之旅客、無論經北寧、津浦、膠濟等鐵路、或由天津海口、青島海道出境旅客、携帶現銀、事前須呈報各該當地機關證明、如該旅客所往地點仍係使用銀本位者、按照性質久暫、核定其所携數目、方准出境、如所往地點、係非使用銀本位地方、絕對禁止、携帶現銀如在規定外或未經許可者、一經查出、即以偷運現銀犯論、送由司法機關依法懲治

南京防空展覽 擧行閉幕式

防空展覽會十九日已屆最後一日、統計全會期中之參觀人數、在七十萬人以上、首都百萬人口中、已有十分之七領略防空知識、十八日至市民衆不願失此最後機會、紛紛前往參觀、故人數亦倍於尋常、約在十二萬人以上茲悉該會十九日下午四時、在公共體育場擧行閉幕典禮爲擴大防空宣傳、灌輸民衆實地防空知識、定於閉幕典禮後、在該飛機場有多架飛機、表演實彈煙幕、及投擲燃燒彈（廿日南京電）

脫逃艦入香港
今後唯中央之命令是從

十五日夜背叛陳濟棠自廣州逃出之粵海軍巡洋艦海圻海深、十九日晨九時進香港碼頭、該艦陳指揮官當進港時談云

比番脫走之內在關係、適足資以證明西南對中央割據之陰謀、在此地停泊三日、補塡食料燃料後即駛南京、吾等離開廣州理由蓋以爲當刻下之非常時、應避免個人的黨派之爭、關于此次事件已經通告蔣委員長、即令後行動、亦惟中央政府之命是從云（廿日香港電）

徐朱即將合股
成都緊張蔣令各隊防備

據重慶電、蟠据四川省成都北方之共匪徐向前軍、本月初自西康省侵入四川、因受朱毛匪軍誘導已命一部隊南下、該遣派部隊於十六日在懋西懋功合股、目下向理番主進軍、徐向前朱德兩匪軍主力部隊約於此數日內即可完全合股、其總兵力實達十五萬衆、成都因此極緊張、蔣委員長督麾下各軍隊努力防備（廿日漢口電）

馮庸將由蘭回平

馮庸等一行十八日、由岷縣考察返蘭、馮擬在蘭設毛織工廠、以發展西北實業、馮定週內返平（廿日蘭州電）

今日本報出版三張半

本報啓事

一、凡本報代派處或派報處將押欵交與分社及代派處或本報經理部員時必須取得臨時收單

二、該押欵如經本社收到時即由本社直接與以正式受領證倘在交欵日起十日以內未接到本社發行之正式受領證時須速向本社經理部索取

三、對未經本社發與正式受領證者之押欵本社或不負其責

滿洲報本社經理部

願辦分社者鑒

逕啓者如有希望在本報未設分社之各縣新設本報分社及代派處者希直接向本報函商必當照章速與准許也此佈

民聲晚報社 奉天大西關大街路南一號

聲明遺失瀋陽有獎儲蓄兌單

啓者鄙人常俊彝情因遷移致將瀋陽有獎儲蓄兌單共存有廿張計號數第一一九九、六三〇、一四二〇、二四、一二七八、九五八、一九〇九、一八五六、一八七六、一五二一、一九一三、一八五四、一三一七、一八七五、一四二二、一三七七、一八〇五、一九二二、一四二二、一九二三、以上不愼近期遺失嗣後無論何人拾得槪行作廢合亟登報聲明 奉天大北關萬壽寺胡同 常宅謹啓

遺失聲明

敬啓者敝號於六月十二日丟失大連雙聚福錢莊立出存單壹只計正鈔壹萬叁千貳百九十六元五毛叁分註明本年十二月八號到期嗣後無論落於何人之手槪作無效特此聲明作廢 哈爾濱 祥泰號啓

失照作廢

楊岐山丟失新京商埠地一區二段六坐落永春路十三號地皮照一紙無論何時發現槪作廢紙此啓

海軍軍縮問題竟愈呈活氣
法意蘇均將派員會商
英向法政府邀請派專家聞法已允諾
英德專門委員舉行談判

德代表李賓托洛浦十九日在海部與英方專門委員舉行談判、關德國建艦計劃中之建艦期限、艦型、噸數等細目有所討議、德代表當談判後、訪外部、與瓦西塔次長談判(廿日倫敦電)

英吉利政府因成立英德海軍協定、乃邀法政府向倫敦派遣海軍專門家、聞法政府已經允諾、其次意大利政府、蘇聯政府亦於最近之將來派海軍專門家赴倫敦、海軍々縮問題遂以英德協定成立爲機而呈活氣矣(廿日倫敦電)

英政府在十八日發表之宣言上、力倡英德海軍協定其影響於諸海軍國間成立全般的軍縮協定上者至大、英外長赫爾在致德代表李賓托洛浦函件上特謂英德海軍協定目的、乃爲拓一般海縮會議之途者也可見英政府關于上述乃係披瀝決心要按豫定在一九三五年內舉行五國軍縮會議者、其歸趨殊堪注目(廿日倫敦電)

建艦計劃細目及期限
英德舉行具體的協商
德主張四年內完成新興海軍
英則堅持七年意見終未一致

英德專家會商、十九日上午在英國海軍部續開就建艦計劃細目、舉行具體協商、聞此次協商中、關於建艦期限及質的制限等、均會涉及、德代表對質的制限、尤會大示讓步、同意將所謂袖珍戰艦、按主力艦論、關於建艦期限、德代表主張於四年內完成新興海軍、但英代表則以爲急激完成恐將均衡打破、堅主最低限度爲七年、故意見終未一致、關於各艦種最大質的制限排水量及搭砲口徑、均會根據艦別制限方式商討、德代表表示如在將來海縮正式會議中關於艦種無新規定時、可同意將德意志蘭號以次袖珍戰艦按主力艦論、查袖珍戰艦噸數不過一萬噸、此次規定乃基於華府條約質的制限上之新異例、據觀此乃英政府在將來海縮正式會議中主張縮小主力艦意圖之表現也(二十日倫敦電)

(二十日巴黎電)法國報界、對此次之英德海軍協定、事實上即爲漠視法意兩國間意見是以各報均痛烈的以非難之筆攻擊之從此可見其完全爲代表政府之意見者也、譚報竟稱謂突破自斯得萊薩會議以來英法意三國之共同戰線、新聞報謂至此已成如斯之事實、除斷然以强力建造海軍外、別無他策云云(二十日巴黎電)

英德協定乃絕對 侵犯倫敦宣言
拉伐爾之表示及報界論調

法總理拉伐爾、在十九日下午衆院外交委員會中、斷言此次英德協定乃絕對侵犯倫敦宣言、其要點如左、此次英政府與德政府訂結海軍協定、余殊爲驚異

蓋英法兩國政府、在本年二月三日倫敦宣言中、曾相約擊片排而廢止凡爾賽和約並愼勿承認此種違約行爲、故此次海軍協定、實係侵犯此倫敦宣言者、

各項官制修正

駐劄日本國外交官官制中修正之件

駐劄日本國外交官官制中修正如左

一、第一條中「或特命全權公使（特任或簡任）」刪除之

二、第二條修正如左

大使館參事官 簡任或薦任 二人

大使館商務參事官或大使館商務秘書官 薦任一人

大使館一等秘書官大使館二等秘書官大使館三等秘書官及大使館隨習秘書官 薦任 四人

大使館主事 委任六人

三、第三條第一項中「或特命全權公使」、第二項中「或公使館參事官」「及」或特命全權公使」第三項中「公使館商務參事官」及「或特命全權公使」、第四項中「公使館一等秘書官」「公使館二等秘書官」及「公使館三等秘書官」第五項中「公使商務秘書官」並第六項中「或公使館主事」刪除之

附　則

本令自公布日施行

本令施行時現任左表上欄之官者不另給任命狀或指叙令各任爲相當下欄之官按同官等同俸給

左表

駐劄日本國公使館參事官、駐劄日本國大使館參事官、駐劄日本國公使館商務參事官、駐劄日本國大使館商務參事官、駐劄日本國公使館一等秘書官、駐劄日本國大使館一等秘書官、駐劄日本國公使館二等秘書官、駐劄日本國大使館二等秘書官、駐劄日本國公使館三等秘書官、駐劄日本國大使館三等秘書官、駐劄日本國公使館隨習秘書官、駐劄日本國大使館隨習秘書官、駐劄日本國公使館商務秘書官、駐劄日本國大使館商務秘書官、駐劄日本國公使館主事、駐劄日本國大使館主事

高等官官等俸給令中修正之件

高等官官等俸給令中修正如左

一、第五條第一項刪除之

二、第六條第五款中「特命全權公使」刪除之

三、第七條第一款中「特命全權公使」及第二款中「公使館參事官」刪除之

四、第十三條第一款中「公使館參事官」「公使館商務參事官」及「公使館一等秘書官」第二款中「公使館二等秘書官」及「公館商務秘書官」第三款中「公使館三等秘書官」並第四款中公使館隨習秘書官」刪除之

附　則

本令自公布日施行

委任官官等俸給令中修正之件

委任官官等俸給令中修正如左第四條一項第一款中「公使館主事」刪除之

附　則

本令自布日施行

權運署官制之修正

查本官制於大同元年九月制定上年七月雖經一部分之修正在案、然僅止於官名、未及機構之實體、建國當初、與現時情形、相差已甚、關於左列各項、自應修正、以資進行

一、権運署支署之設置

查上年七月從前之滿洲中央鹽行、呼倫貝爾鹽城辦事處已由政府接收、権運署管理茲以開設運署支署也

二、員額之增加

因支署之開設、辦事處之配置、有增加員額之必要、運署內因此事繁亦應曾置員額

三、鹽倉之名稱修正

鹽倉爲政府之一地方機關也、鹽倉之名稱與其實體不符、故改稱爲運局

吉黑権運署官制修正之件

吉黑権運署官制修正如左

権運署官制

第一條　権運署屬於財政部大臣之管掌管關於另表所定地域內鹽斤之專賣事務

第二條　権運署置於新京

第三條　権運署置左列職員

署長　簡任

副署長　一人　簡任或薦任

理事官　三人　薦任

事務官　十三人　薦任

技佐　一人　薦任

屬官　三百十七人　委任

技士　一人　委任

第四條　署長承財政部大臣之指揮監督理署務監督所屬職員關於委任官之進退及賞罰呈請財政部大臣

第五條　副署長輔佐署長長有事故時代理其職務

第六條　理事官及事務官承上司之命掌事務技佐承上司之命掌技術

第七條　屬官承上司之指揮辦理事務

技士承上司之指揮從事技術

第八條　権運署之分科由財政部大臣定之

第九等　運署之下置支署採運局、運局及緝私局

採運局掌關於鹽斤之購買及運送事務

権運局掌關於鹽斤之販賣貯藏及緝私事務

緝私局掌關於緝私事務

支署、採運局、権運局及緝私局之名稱、位置及管轄區域由財政部大臣定之

第十條　支署置支署長以理事官或事務官充之

支署長承署長之指揮監督掌署務

第十一條　採運局置局長及副局長以理事官或事務官充之

局長承署長之指揮監督掌局務

副局長輔佐局長局長有事故時代理其職務(未完)

懸案完全解決後 始可締不侵約
會見蘇大使後藏相談話

與猶列涅夫大使會見後之高橋藏相、有如左之談話、余與俄國大使、雖係爲初次會見、並有種々之核議然對於具體的話、並未有任何之言明、要之、因努力日蘇間之親善、雖有若何之犧牲亦頗願盡力也、即俄國方面亦有極希望親善之事實也、因此種關係固有締結日俄不可侵條約爲最善、然先決條件者、非爲此也、日俄親善不先以北洋漁業問題爲重乎、余想關於其他之懸案完全解決後、方能移於日俄不可侵條約問題、觀最近關於調査俄國之報告書、及俄國改善之經濟狀況、雖個人未親至彼國據傳聞其一切已確實良好、然而如以前所稱之最初共產主義者、此際似已大部改變云

于學忠已抵漢 所部即赴陝
現均集鄭州

于學忠十五日夜抵漢又于學忠部五十一軍特務連十四日由保開鄭州、衞隊營亦準備開拔軍部各處定十七十八兩日由保乘專車南下轉隴海線開往西安約於二十日可遷移竣事、各項卷宗什物、刻經裝箱運集車站左近由軍需械、兩處長官負責照管、將來該軍部爲工作便利計、擬與三省邊區剿匪總司部令同地辦公、據悉、駐在陝北之高佳滋師、今後決移歸于學忠指揮、李振唐師刻已有一部開抵云、又五十一軍政訓處長宋久彬十六日赴漢轉廬山受訓云

陸軍第二師及第二十五師黃杰關麟徵兩部奉命移動以來連日運輸頗忙、第二師頃已開拔、師長黃杰在平處理一切應行結束事宜、駐在南門內行宮之師部十六日遷往鄭州、第二十五師十五日續有兩團過保南下、十六日、亦可全部調動完畢、北平軍分會原限本月二十五日以前開拔完畢、當能如限辦完所有該兩師軍隊刻均集中鄭州、又駐在此間光園之第十七軍司令部亦即移鄭

陸軍舉行非公式 軍參議官會議
林陸相報告視察現地情形

陸軍方面、十九日午后二時於大官室舉行非公式軍事參議官會議、先由林陸相致視察滿鮮歸京之辭、繼之報告關東軍一般實情及治安工作狀況等視察現地之結果、並實行交換意見、更由杉山次長、橋本次官等、說明其後之華北情況及宋哲元事件午後四時半散會(東京電)

鮮督府擬設 夜間航空

朝鮮總督府、由軍事的見地上觀之、乃有急迫施設完備之夜間航空、學務當局目下正研究具體案、關於右者、並計畫增設航空路上層氣流觀策所及於既設航空路上設置航空燈台之計畫云

參議府十八次 會議之議案

第十八次參議府會議議案審議事項如左

一、特任參議謝介石爲駐劄日本國特命全權大使

一、憲法制度調査委員鄭孝胥應即開去憲法制度調査委員

一、憲法制度調査委員遠藤柳作應即開去憲法制度調査委員

一、憲法制度調査委員阪谷希一應即開去憲法制度調査委員

一、特派國務院總務廳長長岡隆一郎爲憲法制度調査委員

英法間倘不成立協定
海縮正式會議將流會
日外務省極爲注視英法會商

英政府決派無所任閣員愛登赴巴黎、根據英德協定、與法政府會商、日本外務省、對此頗爲注意、以爲其結果可決定根據華府倫敦兩約之海縮正式會議能否開成蓋英國在英德會商中、關於比率主義及艦種別之制限、業已成功、因擬與法意蘇折衝、使歐洲集團之海軍協定成立然後再美日交涉、舉行海縮正式會議、惟法蘭西對英德協定則表不滿之意、且希望成立與陸軍空軍相聯繫之整個協定、故英法交涉頗感困難、倘英法協定成立之希望稀薄時、則海縮正式會議即將流會、必將陷於無條約狀態、故外務省對英法會議極爲注目(國通二十日東京電)

十八日署名交換已畢之英德海軍協定內容、即日即由英國外交部、手交與松平大使、要請代爲傳達於日本政府、日本外務當局、對於該協定及將相繼舉行之英法會商等大要持有下記之見解

一、英德海軍協定、始終爲歐洲局地之問題、雖傳英德間已確立三成五分比率主義、但此並非謳歌比率主義者日本對於以局地的比率主義提倡世界海軍國間整個的海軍限制之英國的態度、立於必須加以嚴正批判之立場

一、預想將於最近開始之英法海軍會議、雖亦係歐洲問題但其重要性、則勝於英德會商、英德既確立三成五分比率主義、其主力艦當即成爲與法德均等之結果、而法國竟未加批判即決容認者、共用意殊難想像若招來上記結果、因英法成立妥協、預想法國將必擴張海軍、如此世界海軍國間之整個的海軍限制將如何、日本對於以英德海軍協定爲世界海軍協定雛型、企圖以此比率主義而進行之英德政府今後之態度、依然愼重注視之(國通廿日東京電)

內閣調査局辦理
國防豫算辦法
各方面咸對之注目

內閣調査局於十九日午前午後在調査官全體會上議經愼重討議結果乃根據調査局獨自見解、將研究題目大別之爲一般、財政、產業、金融交通、社會、文化七部門更將各部門細分研究題目數項、惟其中之財政部門、對當前最關心之國防豫算與一般豫算之調和問題並未舉出頗令人懷奇異之感、即在十九日之全體會議上、雖亦以其是一種項目而上程論議之惟結局以國防豫算按照國家財政現狀、一般咸批判其爲不當的膨脹、則調査局將必然的以此等批判爲全鮮的前提面達削減國防豫算之結論此誠不合理的態度、且調査局並不僅對國防豫算有如此先入爲主之項目、故未能設定關于調和國防豫算之項目然調査局對於不涉及兵力量統帥權範圍之國防豫算將以如何方法辦理之、殊堪注目(國通廿日東京電)

蘇省減留學費

蘇省爲實行義務教育、決自二十四年度起、分年縮減留學費、即自二十四年度起、官費生不再選派、津貼生不再遞補、其已派已津貼者、期滿不延長、但自二十五年度起、每年以兩萬元獎助自費留學生(廿日鎭江電)

畢節大定一帶殘匪 千餘攜械投誠
安縣殘匪竄向北川茂縣
匪區食糧運自三百里外

四川安縣方面殘匪分向北川茂縣潰退、據俘匪供稱、匪區缺糧運食須在三百里以外、又殘匪大部已向北川撤退我軍十四日夜襲攻、佔領伍家山、凉風埡、正沿河追剿、二安縣方面章旅、十三日夜由王爺廟前進、十四日佔包羅山棡棚梁子、正向大埡口搜剿中、匪大部向茂縣退却三、據俘匪供、匪糧食缺乏須在三百里外運輸、現日食包穀羹一餐、正面匪已減少大萃山無匪踪云

劉文輝來蓉謁蔣、十六日由雅安防次乘車抵省云

貴州省畢節大定一帶匪首熊海清謝明德、於十日帶匪一千餘衆携械向我李雲杰部李團投誠、並發還肉票牲畜、要求我軍保全彼等性命、予以自新之路、李當即電呈蔣主任請示、蔣主任得訊後、即呈報委員長、及電復李軍長嘉獎、已得委員長復電准予自新、帶罪立功云、又湖南沅陵電稱、蕭賀匪部、經我大軍圍追狼狽不堪、現向利川瑙瑶河里洞方面潰竄、企圖逃入巫山躲避、苟延殘喘、連日經我徐繼司令源泉所部於板寮忠建河等處扼要截擊斬獲頗多、匪潰不成軍殲滅之期、當不在遠云、

杭州電、龍游遂昌間股匪、正竄麻坪、劉粟股竄至羅礦源附近衢縣東南鄉槽工突龍工以致謠詠繁興、鄉民紛避入城、黃紹雄接報、十四日下午偕保安分處長魯忠修、由金華經湯溪龍游十五日抵衢縣視察、進行督剿

湘粵桂邊礦產

中央研究院曾派員赴湘粵桂研究該三省邊境地質、結果發現豐富礦產、一西灣、在桂鍾山縣、煤質屬半煙煤、厚度約半公尺至一公尺、長約五百公尺、苟以深一百公尺論、煤量有限二、黃子岡煤礦、在湘臨武煤層厚僅二分之一公尺、質無煙類、三、姑婆山錫礦區、四、肖花嶺礦區、每年出錫約値八十萬元

法爲建造海軍 決恢復自由
下院海委會之決議

法下院海軍委員會、十九日下午特開緊急委員會、採擇下記强硬決議、並決定二十一日要請拉伐爾、皮德禮兩部長出席、審議擴張海軍計劃之具體案

一、英政府此次既於德政府間、締結單獨海軍協定、不得不視爲其同意廢棄凡爾賽條約、因之法政府、亦應脫退華府條約上之限制關於建造海軍、必須恢復自由裁量之權限由自主的見地、藉以確保國防安全(廿日巴黎電)

新發賣

麒麟黑生啤酒

▲敬告▼

一、麒麟牌黑生啤酒　特大壜　一瓶　金九十五錢

一、麒麟牌特製生啤酒　特大壜　一瓶　金八十五錢

今回新出賣之黑生啤酒品質濃醇香味適口唯麒麟牌之獨有

務望試嚐立知眞實如蒙愛用不勝歡迎

大連市內販賣店一同

春華醫院

內科　小兒科　花柳科

院長東京醫學士　徐榮

大連市西崗東關街電車站前　電話(三)一五七二番

(入院隨意)

新張照像大減價

柏村照像館

電光　弧光　美術　放大長幅　轉鏡出件迅速

地址　奉天城內鐘樓南路東

庚午醫院

住院隨意病室完備

戒煙　家庭住院百病安全　戒法不犯戒除

內外科　◎婦人、小兒科

花柳科　◎耳鼻咽喉科

▲院址奉天大西關大西路南

招請各埠代理　吉林世一堂啓

敬啓者本堂開設吉林省城西大街歷百有餘年專辦東西各國產區藥材料採選地道修合丸散膏丹應世濟人本堂製各藥不但藥質純良而製法歷百餘年經驗最有心得此可謂仕官農商諸君所嘉譽者也今本堂一爲擴充營業二爲家有所間尙要招請先後在京哈龍江化富天津上海各設支店而外尙要招請各省市都市縣鎭各埠代理以推銷各本堂丸散膏丹各種成藥而獲壽世壽民之旨近數年來各處省市縣鎭屢有約請代賣本堂各藥以爲應世活人本堂恩念及此理合招請代理商號今特登報聲明凡願代賣本堂各稱凡散丹成藥三百餘種請向吉林本堂函商當必按時接洽本堂招請外埠代理立有規章函索即寄今本堂委大連市很速町增盛堂大藥房爲大連市代理處凡買本堂各藥品請就近購之可也凡買本堂各藥價目與本堂一律合並聲明

續啓者本堂自前登報招請各處代理迄今方祗一月有餘而各埠來函約請實在爲數不少亦本堂榮幸之事又且本堂力歡迎之後後各埠有願代理本堂各藥者請來函商按時急接洽妥後遂登報端以廣週知今將招妥代理家列後以供什官農商諸君就近購之可也

當口、大官塘德和、奉天、西華門街關東參茸店、營口、縣署南街趙聲、江省泰來縣丁了藥業、泰安縣牛、公主嶺、河北市場町一丁目十五番、廣興裕本堂栈曆多年在吉林省產區購有多量大山野參花旗茸馬鹿茸多種凡買補品大家請函購之其價至廉大山參每兩最高二百元最低卅元移山參每兩十五元至三元種人參每兩最高二十元最低五元品目太多不克盡詳倘求原毛參

關東大連救療所小澤篤次先生創製秘藥

癮者虛弱者體質改善

十寶丹

●十寶丹

本劑係關東廳救療所囑託小澤篤次先生之創製藥。依本劑治痊中毒之患者。已達數萬人之多。關於其偉效被治療之患者周知之。依元關東廳技師現滿洲國技生醫學博士黑井忠一先生之詳細實驗報告書。尤顯而易明。爲阿片嗎啡等所謂慢性中毒之最妙治療藥。而對於結核性諸病、生殖器能障害、月經障害、不姙、甲狀腺疾患、梅毒性諸疾患、動脈硬化症等等、如本文記述。有治癒幾多疾病之可驚效力。因茲不僅用之於關東廳救療所內。更廣行發售。使同病諸患者早脫苦惱而愉快。是實天道人道上緊要事也。如斯思考。余盡其條理對發明者小澤先生。請受其發權利。於官民諸先輩之應援下。本日即發售本劑。冀從其用法。應其用量。服用之而勿遲疑焉。

謹製者 藥學士 井上秀季敬白

●十寶丹

本劑之處方中。將人體構成上且生活上必須不可缺之貴重藥十種。綜合精製而成。故有此名。本劑因阿片、嗎啡類之毒力。衰弱麻痺之全身諸機能及內分泌力。使復活之。解消毒力。又以全身之榮養及新陳代謝機能使興奮。增補腦髓之貴重中樞作用。且使鎮靜之。增加食欲而增進體力。依其血液淨化作用。使皮膚潮紅。女子之月經閉止者。依之化順調。除去白帶。對本劑服用者。授與愉快之希望。而一掃癮者之不快。治癮睡眠中之搐搦不快之遺精等。其效不勝枚舉。加之本劑之特長係經多數學者實驗證明。實體質改善藥。非癮者適用。一般的虛弱者、諸種慢性病者、甲狀腺疾病、梅毒、動脈硬化症、中風症血壓亢進症、痳瘧、肺癆、惡性貧血症、慢性皮膚病、萎黃病、骨性諸病、產前產後、出血性病等、患者服用一個月以上。即有解除烟毒改善體質之偉効、

◎十寶丹之藥物作用與食餌同一。多量亦堪。或以小量亦滿足。其大小强弱據其人之特質而異之。小人若堪大量時。其治癒亦速也。雖身體大。服用少其効遲也。

◎十寶丹之効力雖偉大。於學理實驗上非減殺阿片嗎啡之毒力。即助長腦髓甲狀腺、肝臟、卵巢、睪丸等之生理的作用也。自然高進自己腺內分泌作用。使其機能旺盛。是以能堪反癮之苦痛。可治男子之陰萎、開導女子之月經。喚起人生本能之力。以發揮萬物甕長之妙趣。

◎欲服用十寶丹者、須不可急求其効果。蓋各有特異之體質。其効力亦徐徐可圖之。數年數十年間烟毒浸淫入身體各臟器的作用。決無一朝解毒之理。猶如草木於宇宙萬有。吸收要素得陽春而如長成。

用量 一日自一錠至十五錠 極量 一日十六錠

用法 大人

第一日 一錠 第二日 二錠 第三日 三錠

第四日 四錠 第九日 九錠分三回服用

於此時服用者須自檢視自己排便。倘有黑色者即爲解毒作用之證。不要增量。

小人 至三・四歲者 一日 一—二錠

至五・六歲者 一日 二—三錠 至 十五歲者 一日 四—五錠

定價

小瓶(二〇〇錠) 拾四日量金伍圓

大瓶(四五〇錠) 壹個月量金拾圓

滿洲總批發處

十善大葯房

大連市兒玉町七

關東製藥所內

奉天

于司令官蒞部履新 正式舉行就任禮

軍區長官本部官佐全體參加 于氏致詞勗以協力砥礪前功

奉天第一軍管區司令官于琛澂氏、於六月十八日下午一時卅八分來奉接任、已誌本報、於本月十九日上午九時在該軍部正式舉行就任典禮、該軍區各地區司令各旅々長、與本司令部上尉以上官佐、均全體出席參加、軍樂悠揚、于司令向所屬有懇切之訓示、詳記如次

敝人從戎多年、愧乏建樹、此次忝膺寵命、調轉來奉、欣與諸位袍澤、共事一堂、茲當到部伊始、本司令官略抒微懷、用資大家共同策勵、溯當新國建立、首因所處國際地位不同、內則伏莽未靖、外則中俄環伺、故於友邦日本之善意援助、及我大元帥躬親統率之下、力倡精軍主義、藉除軍閥舊習、更立國軍新的陣容、數載以來、關於軍政方面、如頒賜敕諭、親授軍旗、以及改正編制、裁汰庸弱、逐次實施、劃切周密、所以如此、無非欲求國軍之素質向上、威武發揚、內安外攘、用保邦家於康泰、復觀第一軍區所轄區域、東邊一帶、匪叛層出、幸賴前司令官于公、督飭有方、各部隊剿捕得力、膚功迭奏、軍譽日隆、關於部內一切業務之勤奮、風紀之整飭、此次檢閱、聞得軍部好評、尤足證明、以往各位顧問、教官之指導得宜、與各位同寅努力之可佩、敝人德薄能鮮、承乏茲職、好在蕭規曹隨、規模俱在、嗣後惟望日滿同人、協力一致、以求日新月異、砥礪前功、無怠無懈、勿墜以往之令譽、本司令官有厚望焉

最後攝影以作紀念、乃即解散、當日于氏即往日本守備軍司令部、憲兵隊、領事館等處訪問、於廿日上午十時又往省公署訪問云

滿日機關首領畢集 披露宴之盛況

于氏演說三毛司令官答詞 賓主歡談直至黃昏始散會

奉天第一軍管區司令官于琛澂氏、因新任到奉、各界機關多不相熟、故於日昨本月廿日晚六時、在日站大和旅館設披露宴、請奉市滿日各機關重要首領、葆省長、竹內總務廳長、劉民政廳長、韋教育廳長、曹實業廳長、三谷警務廳長、王市長、齊警察廳長、尹縣長、日本守備軍三毛司令駐奉總領事、憲兵隊長等、與其他各團體代表、均屆時赴宴、賓客百餘人、頗呈盛況、於歡宴時中、于司令起立向來賓演說、略謂今日蒙諸位不棄來臨、十分感謝、現予謬爲軍部重用調任奉天、擔保重鎭治安、實恐難盡職責、深望諸位帮忙、今謹備粗肴、尙請各位原諒是幸、繼爲三毛司令代表來賓致謝辭、賓主歡宴多時、至九時許始行解散云

兩級中學校 已定期開學

錄取屆期不到 取消入學資格

奉天兩級中學校、日前已由教育廳代理招考學生高中一級、初中兩級、共取一百廿名學生、早已揭示、今已發表、校長爲日本有名教育家山縣氏、即日來奉、限期本月廿五日以前、錄取學生來校繳費入學、屆期不到、即行取消入學資格、定於廿六日舉行開學式、聞初中學生全年費用共爲廿元、住宿外有雜膳費四十二元、高中只學費多四元、並擬暑期不放暑假云

女子排球 預選大會 廿三日舉行

奉天體育聯盟事務局、舉辦之本年奉天市女子排球選手權預選大會、改期提前一日由本月廿三日上午九時起始預賽、廿四日下午四時決賽仍在女師球場、因有四處小學加入、故分小學中學兩場分行比賽云

我軍極力痛剿中 東邊匪勢大挫

李高兩旅先後連獲勝利 軍區部最近發表之捷報

奉天第一軍管區司令部、六月十九日、發表臨江三岔子於本月十六日下午半時、忽有無名紅軍匪二百名、出現襲擊、故李壽山旅長所屬○連、協同機關槍連、當即往剿恰相遭遇激戰二小時、匪死傷甚重、乃即逃走、而我軍勇士、不意亦死傷各一名、又通化東馬當子溝、有紅軍匪田團長、大靑林靑山等合股匪百餘名、高旅長部下山砲連與友軍○○隊、於十七日早四時即微晨出征、約六時半許與匪遇戰、經一小時、匪勢大挫、乃向北二道江逃潰、此役匪死傷人數不明、我軍無恙云

騙竊小孩手鐲 老女賊被捕

解送法院懲辦

奉天工業區國民市場、近來十分興盛每於下午六時後、遊人更多、頗覺擁擠、是以拐騙不良之人、常往取利、於本月十七日晚、市場附近住民田佟氏之女、年八歲、名春蘭、獨往市場閒走、爲一年約四十之老婆娘看好、先給她買糖吃、並給她銅子兩枚、就便將春蘭之手鐲剝去、當晚歸家後、即爲其母發覺、立帶小孩去找騙人老婆未果、次日下午、又帶小孩細找、經多時、始與惡老婆相遇、春蘭當時指伊母、田佟氏乃急告崗警、將騙婆捕獲、帶回本署審訊後、惡婆供認爲雷焦氏、現年四十歲、天津人、曾騙取小孩手鐲多次、由其身上搜出手鐲當票六張因臟供齊備、乃於十九日已呈送本廳轉交法院判罪云

一品香飯館失慎 拂曉發生火警

延燒市房九間損失數千元 執事引咎欲自盡被救未果

奉天工業區二馬路門牌卅號一品香飯館、於六月十九日上午二時卅五分、天將破曉之時、突發生鉅大火警、該館住市瓦房七間、不明何故而致起火、執事人尤鳳山、由睡夢驚醒、時火勢已旺、乃急電告商會與各消防隊、水車到時、已將隣家紅慶閣理髮處市房兩間燃着、尤執事見房產器物具毀並延燒他家、自己罪過已大、覺擬投火殉身、經衆人拉住方止、同時消防員亦努力將火撲滅、共燒市房九間、價二千餘元、物品燒毀約值七千元、共計損失約萬元之鉅云

又城南永安堡（瀋陽縣九區烏民屯分所界內）門牌卅五號、村民姚廷勳家、住正瓦房五間、同日上午十時由西頭一間串火、致發生火警、燒毀棚頂一間拆房上一丈許、約損失七十餘元云

干石橋胡同金姓家 三匪闖入行搶

搶去現洋國幣金戒指一個 當報警嚴行偵緝尙無線索

奉天城內大西門裏、干石橋胡同門牌十二號、住戶金寶春家、於六月十八日晚九時半、尙未睡覺、城內中街正在熱鬧之時、各路口亦均有警察站崗、竟有大格匪人三名、一大格匪手持六輪手槍、餘二匪一持尖刀、一徒手、威嚇數分鐘、搶去現洋五十元國幣紙票六元、銅子一元紅翠金手鐲一個、價十餘元搶畢而逃、方向不明、當晚報警、後城內署通令各分所嚴行緝訪、同時轉報警廳現尙毫無何線索云

奉天法院旁聽記

浪漫少婦私結情人 謀害親夫未遂

不服原判又上訴辯論終結 事實已明瞭無再調查必要

有二十一歲的少婦楊柏氏者、原籍本溪縣人、於三年前經媒人介紹與同縣楊有新爲妻、在結婚的時候、夫婦二人的感情很是和睦、但是楊有新之家境不太充足、而楊柏氏之虛榮心非常大、見楊有新家裏一切事情、漸生厭煩、心中途生了一個羨慕別人之念、每日打算找一個情人歡心、這個念頭總是在她的腦海中、併個、作了不多日子、竟在一個青年男人、與她來往、不免就生了愛情、等她男人楊有新外出之時、於是她就約會情夫叙歡、這樣的快樂生活已往享受了很久時光、而癡心的楊有新、在這時候還不知道他的女人有外心呢、去年臘月有一日的旁晚時候、楊柏氏到她的朋友家去串門、一人在家寂寞的楊有新遂躺在坑上、蒙頭睡覺、正尋清夢際之、忽然有一個穿西服靑年男子闖進門來、走至坑近問道「你男人在家沒有」遂把手又伸至被窩去摸索、但是心中不知究竟何事的楊有新驚醒開口問道、你是誰呀、這個青年一聽知道楊柏氏沒有在家、並有她男人問話、遂一言未發、急忙的退了出去、楊有新經了這幕的情景、便知道他的女人有了情夫、心中非常難過、他女人回來以後他就和她爭論起來、楊柏氏一見她男人已經知道了她的秘密、心中特別懷恨她的男人、自已又不如以前那樣自由、終日和她的男人反目計較、在今年正月初五日上午九時許二人又口角起來、楊有新因心中不快、精神不振、遂躺在坑上閉眼養神、楊柏氏見他躺在坑上、以爲睡着啦、又回頭一想不得與情夫見面、遂生了殺夫之心、立刻就拿起菜刀來要砍死她的男人、但是天不遂人願、在楊柏氏拿的時候、沒加小心、竟把菜刀上擱的鐵勺子墜地下、噹的一聲、把她的男人驚起、睜眼一看、楊柏氏滿面凶氣、手中拿了一個菜刀、楊見情形不好、遂大聲喊着救命、於是同院房東及其他人、急奔入室把楊柏氏手中的刀奪下來、並勸解多時、而楊有新見他女人竟能有此舉動、恐怕將來再發生意外、遂於本溪縣地方法院報告、經地方法院調查及傳證人證明之結果、判楊柏氏殺人未遂罪徒刑五年、楊柏氏不服判決、故上訴於奉天高等法院、經審判長陳蹟瀛檢查官賈鍾庚、書記官杜祖堯、指定律師丁樹楷、於刑事第四法庭審理、茲將當日審理經過情形、記於下面

問、楊柏氏你多大歲數啦？

答、我今年二十一歲

問、你是那兒的人哪？

答、我是本溪縣的人

問、在什麽地方住呀？

答、住在城裏

問、你犯殺人未遂罪、經本溪地方法院司法分庭判你徒刑五年、你不服上訴、你有什麽理由說說吧

答、我殺人不過和我男人打仗來着、他把菜刀拿出去說我殺他、其實我那能作那樣事情呢、我實在沒有

問、你結婚幾年啦？

答、今年三年啦

問、你男人叫什麽名子呀？

答、他叫楊有新、我實在沒殺他、我若是有不好的良心的話、爲什麽不早害他呢、我們結婚已經三年之久啦、以前我所在縣署後院住的時候、沒有不知道我是好人的、法官可以去調查、我男人他不守正業、所以我們常常打仗、後來就搬到西街去住了十來天、房東就到我家串門、同時就說你男人欵錢太少、我另給你找一家人家不好嗎、我說那可不行、遂就把房東得罪啦、以後房東就對我男人說我不是好人、因爲這個、我才和我男人打起仗來

問、你這案子事實已經明瞭

問、你不用胡說啦

答、法官聽我太寃啦

問、你搬到西街剛住了十天的工夫、房東就能對你說那樣話嗎

答、房東實在說那話來的不撒謊

問、房東是誰呢？

答、名叫陳連科

問、你們是多咱打的仗呀？

答、今年正月初五上午九點多鐘

問、不是那天你和你男人打仗以後、你男人很不高興的躺在坑上、好像睡着了似的、你當他眞睡着啦、你就拿菜刀、想着殺你男人、但是菜刀上有一個鐵勺子、你拿刀的時候、沒加小心、就把鐵勺子碰掉了、噹的一聲、把你男人驚醒啦、你男人一看你要殺他、於是他就大聲叫喊救人救命、這時候房東陳連科和他的女人都跑進屋裏、急忙把菜刀搶下來、是不是呀？

答、不對、那完全是我男人和房東合計好那樣說、告我的

問、你不是還有個情夫嗎？

答、沒有情夫、我是好人家的姑娘、那能作那樣外道事呢

問、在第一審的時候、你男人到案說是去年臘月間有一天傍晚、你沒在家、他躺在坑上蓋被睡着啦、忽然有一個穿西服的男人、走到坑邊、便問道「你男人在家沒有」、這時候他還把手伸到被裏去、你男人被他驚醒、急忙問道你是何人、他在這時候、西裝青年連一句話也沒說、就退出去啦、從這以後、你男人才知道你有了外心、並有情人你回來你男人就問你因此你們的感情就不好啦所以常々打仗口角是不是

答、是有一天有一個男人到我屋裏去、要洋火來的、那也不是我的情夫呀

問、要洋火的那個人是作什麽的呀？

答、我當是當差的呢

問、是夜間去的是白天去的

答、是夜間去的、我也不認識他是誰

問、你說你沒殺你男人、有何爲證呢

答、我實在沒殺他呀

檢查官賈鍾庚起立陳述意見如左

本案上訴人殺人經過情形、在原審之時、已經明白、並有房東夫婦到案證明無異、請貴院依法核制方好

有指定律師丁樹楷起立辯護意見如左

本案在原審時候、對於上訴人殺人情形、並無相當證物證據、不過僅僅憑被害人及房東之口頭上供述而已、請貴院詳細調查才好

審判長起立宣論、本案事實已經明瞭、沒有再調查之必要、今日辯論終結、候日宣判畫押下去吧（遂退庭）

醫大發生傳染病

廿四名病倒 學生均休假

奉天南滿醫科大學預科學生住啓明寮宿舍、近忽發生赤痢傳染病甚烈、已有廿四名學生病倒、警察署已禁該處通行、以防擴大傳染、同時派醫官往診全寮學生、施行消毒、並令學生將全校學生休假、以防不測而本學期之期考、乃因之延至下學期開學時補考云

推定代表八人 聯會出席社 定廿六日赴連

奉天省社會事業聯合會、因本月廿八日在大連召開滿日社會事業聯合會會議、各省均有代表出席、奉天已選定、方商務會長等八人、但方氏因在奉職務繁多、確難多日離奉、是以不能出席、其餘民政廳職員孫立瀛、陳春華市署梁玉書、萬國道德會副會長翁恩裕、農務會長吳崇泰、卍字會會長吳兆禪息、與同善堂牛德山等七氏、均能屆時出席、現已向中央本會要來半價乘車證、決定於本月廿五日晚由奉起程赴連以嚴禁鴉片、與取消入國證金爲要提案云

新京

喫死母猪肉 毒斃十四人

大屯鎭發生慘劇

新京市南大屯鎭、距該鎭約二十華里許有陶家屯村、住戶陶新春年約六十餘歲、素倚農爲生、一家十七口、相度頗安、於日前其家死母猪一口、約有百餘斤之多、棄之深爲可惜、遂食之、斯時有伊之親戚王姓者、係袁家屯人、來陶家辦事、臨走贈以猪蹄一個歸家食之、詎料至晚毒發陶姓家毒斃男二名女二口、小孩三個、該王姓亦毒斃男二名、女三口、小孩二個只爲死母猪一口不肯犧牲致毒斃十四人之多利害相連由淺及深不可不熟思之

憲法調查委員 恭行特任式

滿洲帝國政府公表特任現駐日本國全權大使謝介石氏、又總務廳長長岡隆一郎氏、爲憲法調查委員、更定於月之十九日午前十時在宮廷府舉行特任式之典禮云

賽馬因雨延期 於二十日舉行

新京賽馬俱樂部、第二回賽馬時日、原定於本月十七日舉行、前因天雨中止、延期於十七日、至期仍雨、遂又延期至十九日由十九日再延期而至二十日舉行云

海城

股匪已竄往遼界 人票逃回九名

邑東孟官屯沈官屯、房身屯等處、前遭股匪大帮、久佔等、綁去多數人票、各節曾誌前報、茲聞此項人票、現已被匪徒、帶往遼陽縣界之攀雲山一帶、晝伏夜竄、行踪極爲詭秘、是以我邑警界屯幾次偵探、輒未尋護眞實巢穴、又當被綁之貧窮分子現有逃回本屯者、計孟官屯被七名、沈官屯兩名、據出匪綁去之後、艱苦備嘗警務當局聞訊後即令逃回者來縣將詳細訊問匪的眞實情形

連載小說 落霞孤鶩 （一二三）

第十九回 鬧市見情儔停車道故 寒家驚貴客割臂傳神

大家站在路邊、一棵樹下、落霞以爲玉如雖不招呼秋鶩、秋鶩總會招呼她的、不料彼此一見、只微微笑了一笑大有要招呼又嫌着冒昧的樣子落霞只得先給他介紹玉如道：這是我姐々潤玉如秋鶩便客々一鞠躬、落霞待要回轉身來、和秋鶩介紹兩句、這可爲難了、說是我當家的、太粗俗、說是我丈夫也太直率、說是外子、向來說話、沒有這樣文謅々過、在她這樣猶豫期間、玉如已是大大方方的、叫了一聲江先生、便回轉頭來問道、府上住在什麽地方？改天我過去奉看、落霞告訴了她自已的住址、便也回問她的住址她聽了這話、臉上立刻有了不安之色、勉强笑道：我住在店裏、將來也許要搬家的她這句話答覆了、等於不曾答覆、店裏是在什麽地方呢？她也知道這句話不大高明立刻掉轉話鋒來道：二位今天就拜客、落霞想起玉如今天是三朝、正是她拜客、便笑道：這些禮節、都免了、我們今天是逛香山去了、如姐大概也是拜客都免了、你們王先生呢？這先生兩個字、玉如聽了、是格外的刺耳、望了一望、這一對新夫婦、只覺肚子裏、一時酸甜苦辣都有、却不知如何答覆才好、隨口答應了一句、他在前面、然而這四個字、已經細微得震動不了空氣、落霞站得近、已經是有一半會意、秋鶩站得較遠、簡直是不聽見了、大家對望着了一陣、還是玉如先側轉身去上了車、點着頭道：再見罷、說着又低低和車夫道了一個字走、於是車夫拉着走了、秋鶩攙着落霞一隻手道、我們上車去罷、落霞見他臉上帶着紅色分明也是難過、暫時只當不知、也就算了、二人坐車到了家中、吃過晚飯、秋鶩檢了自已教課的幾本書、在燈下理了一理、預備明天好上課

永備牌電池

質精力足　到處風行　屹立首位　久而彌固

哈爾濱英商祥茂洋行南北滿大連總經理

奉天英商祥茂洋行分所 鐵道沿線及各大都市均有出售

人造乳

教家庭之急、成嬰兒之福、此下奶靈藥、人造乳有悠久之歷史、婦孺皆知

奉天永年西藥房 監製 發行 （任何縣鎭均有經售每瓶國幣一元）

膏藥大王

專治腰痛腿痛膀背痛腹痛瘡痛七日無不收有特效

奉天永年西藥房 監製 發行 （各埠藥房均有經售每貼國幣壹圓）

瘦藥梅古魯（メーグル）

瘦藥雖有種種、然無副作用又毫不損失美容於衛生上、保健上亦無障碍而最有効果的瘦藥者斷然爲「梅古魯」一種也此蓋因其配合之諸原料均爲高貴藥之故耳無怪「梅古魯」之名聲大震銷路益廣也

大連、奉天、哈爾濱 日本賣藥會社販賣

東京市京橋區築地ビル 發賣元 メーグル商會 振替東京四五八六番

奉陽電影院 四經路 七緯路

每日二時・五時・八時・三場

明星公司出品、中國影片代表作之一！

文藝家 茅盾 原作：『春蠶』 配音巨片

今日票價 樓上樓下一律兩角

君欲聰明作大事致富乎

世謂人之智愚各自天賦若由醫學觀察適得其反蓋機靈之智慧寓於康健之身體而康健之體質可由衰弱者以改造果爾神志淸爽心如止水體力充足作大事猶烹小鮮耳致富如立竿之見影古云生財有道斯之謂也

保衛爾乃近今最新發明內含最名貴成分多種對於改換體質驅除病魔健身補腦增加血液固腎强精益智壯氣等等凡能致人康健各元素無美不臻且無不功効卓著故能口碑載道各國醫博士及衛生局所樂爲推奬者

保衛爾

神效牛肉汁

（滿洲帝國全國各商埠各大藥房商店均有出售）

總經理 英商和記洋行 奉天大西邊門外一四一號 電話四一八四番

奉天大西關大街 天光電影院

最後一天 十九集

全部有聲

火燒紅蓮寺

破天荒第一次見！（十九日至廿一日映三天）

滿洲重要產業經濟機關鳥瞰

滿洲國內經濟的泉源
中央銀行之全貌
發揮國幣真價掃除民衆不安
短期築就基礎世界無與比倫

大同元年六月十五日滿洲中央銀行成立以來、爲日尚淺、然因日滿行員之完全融和與一絲不亂之統制、各員司皆安怡歡洽、於感激之中、精勤業務、結果迄至今日、其視爲困難之舊軍閥時所一再濫發塗炭生靈之舊紙幣、卒依多大之犧牲與努力、已得收回其百分之九十九、從此益形發揮國幣之真價、掃除民衆之不安、成就國內經濟源泉、使金融愈臻圓滑、更進而開發產業、於最短期間內、築就如此確固之基礎者、洵可謂由於滿日兩國當道之指導與總裁副總裁及行員一致努力之所賜也！似此情形可謂奇蹟、世界中誠無與我中央銀行媲美者矣、然而我國人中、猶不解中央銀行之內容者、仍不乏其人、本報爰特介紹該行之內容、用爲讀者之一助焉（新京特派員安東照）

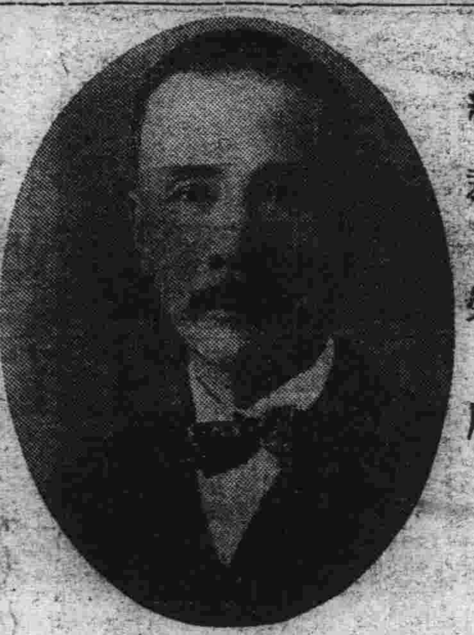

總裁　榮厚

迄至創立之經過

一、舊政權時代通貨之狀況

張家廿載暴政中最苦國民者、厥惟通貨之暴落是也、由來中國幣制之統一極爲困難、雖曾幾度改革、終未獲實現完全之幣制統一、就中滿洲之通貨尤爲複雜、且因濫發紙幣、以致價格跌落、多種多類之通貨、按每日之行市流通、幣制紊亂、乃達其極、換其招來此種狀態之原因、實不一而足、其主要者、則爲各省官銀號均爲政府之機關、濫發紙幣之所致、舊政權時代之滿洲各省、其以其機關銀行而自稱爲官銀號之官立銀行者、即奉天省有東三省官銀號、吉林省有吉林永衡官銀錢號、黑龍江省有黑龍江官銀號、均具有紙幣發行權、各自活動、此爲各該省之中央銀行、然此外奉天省復有張家一派經營之邊業銀行、該行亦有紙幣發行權、而各官銀號不獨單營銀行本來之業務、兼營極廣汎之各種事業、試舉其主要者言之、如滿洲特產之大豆、其他雜糧之買賣、貿易、製油、製粉、製糖、釀造、航運、電氣、織物業、林業、鑛業等是也、就中如收買大豆、實占總上市額之過半數而其附屬業務、且較諸本業之銀行業務、竟遠佔多額之交易、似此於經濟界具有絕大關係之發行銀行、因擅行濫發紙幣之結果、乃造成紙幣如洪水之患、遂致價格迭次下落、政府爲防止跌落、曾屢經努力、費盡嚴罰、無所不用其極、甚至有科以極刑者、迨奉票發行額達十五億元時、市價竟跌至七十分之一、吉林及江省官帖之總發行額約達二百億吊、市價則暴落至百分之一以至千分之一以上、其他稱爲私帖、由各縣或各種團體發行者尤不可勝計、在此種々紙幣中、終竟有因信用失墜而等於廢紙者、尤其各官銀號、以附屬業務收買大豆之關係、當農產上市期、於各地方以比較具有信用之紙幣、由農民收買大豆及其他農產物、農民雖獲得相當之代價、詎知未幾其所獲得之紙幣暴落、其歡欣喜悅、不過轉瞬之間、一年血汗勞苦、終竟歸諸泡影、爲狀之慘、令人痛心、實已三千萬民衆疲弊困憊、達其極點、而官銀號復以取民財、更乘機以低價收買暴落之紙幣、坐受莫大之利益、舊軍閥之私利私慾、實達惡政之極點矣

副總裁　山成喬六

除如上述濫發紙幣、以各種各樣之市價通用外、一方更有硬貨、而流通現大洋、小洋及銅貨、按其純分比價、而算定市價、流通、或以法定價格流通等、亦呈相當雜亂之狀況、加之地方不同、市價亦異、混亂莫可名狀、因而金融之流通、乃受阻礙、投資既有所不能、產業自漸次不振、其於經濟發達之爲害、蓋甚大矣

二、創立之準備

夫如上述狀態、財政計劃以及經濟產業之建設、不唯到底不能企及、且國民之困苦窮乏、實日不容忽、故於建國同時、政府乃痛感幣制之整理統一、殊爲焦眉之急務、爰急創滿洲中央銀行以當其衝、旋於大同元年三月十五日、任命滿洲中央銀行創立委員十名、其後又增加委員五名、以謀創立事務之進展、然建國未幾、加之各種事情、猶屬混沌、如決定本位制度、舊發行銀行之善後、及舊紙幣之整理方法等、仍存有許多根本難的問題、其間政府當局與創立委員之苦心努力、實出人想像以外、及至大同元年六月十一日始頒布貨幣法、滿洲中央銀行法、及該行組織辦法、是月十五日滿洲中央銀行遂告成立、七月一日即行開幕

—北大街現在總行—

三、舊行號之合併

滿洲中央銀行於開業同時、即將各省發行銀行之東三省官銀號、吉林永衡官銀錢號、黑龍江省官銀號、及邊業銀行四行號合併、由七月一日全國各地一齊開業、但該四行號均各自發行紙幣、尤其各官銀號復從事銀行業務以外之各種事業、爲國內經濟機構之大綱、故其合併誠極須慎重、因此政府乃於滿洲中央銀行組織辦法中、特規定關於合併舊行號之必要事項、以期便於從事

其由舊行號承繼之資產負債之內容、終非最短時日得以精查者、爰根據第十一條之下列規定、加以整理

精查由各舊行號承繼之資產負債、其有虧損時、政府補償之、前項資產之評價及其他虧損之負定、以滿洲中央銀行役員與政府任命委員所組織之查定委員會行之、其後於大同二年二月廿六日以教令第十號公布滿洲中央銀行繼承資產審查委員會官制、另以鄭國務總理爲會長、熙財政部總長爲副會長、組織委員會、慎重審議之結果、查定虧損額爲三千三百萬元、旋依是年四月廿六日公布之教令第二十七號滿洲中央銀行繼承虧損補償公債條例、照額交付補償公債、銀行資產於茲乃得於確實鞏固矣

開業

當大同元年三月十八日任命創立委員後、歷三閱月而完成諸般準備、六月十五日開創立總會、遂造成立、設立後僅半個月、七月一日全國各行一齊開業、按各國設立中央銀行、均經長年歲月之準備而在混雜廣汎之滿洲、關於確立貨幣制度之調查研究等、實爲至難之問題、而竟得於最短期間處理完竣、以至開業者、誠他國未有之例、雖然、在滿洲國之實狀、其如何亟須幣制之統一整理及設立金融機關之緊急必要、始可想見矣

旋於大同元年七月一日、在總行蒙

執政駕臨之下、朝野名士俱到、舉行盛大之開業典禮、由即日起、百廿八處分支行亦一齊開始業務焉！

—總行營業處之一部—

使命與組織

一、本行之使命

本行按法令規定有左述使命

一、貨幣之製造發行

二、調節通貨之流通保持其安定

三、盡中央銀行之機能同時並擔任一般之銀行業務、廣況如上述、從來幣制之紊亂已達其極、通貨之暴落致民衆疲弊、舉國遂在困窮之狀態、故通貨之統一安定乃最急須使命之一

本行擔任調節通貨之流通、金融之統制、有圖爲使各種金融機關之整備、信用制度之發達而設定健全金融市場之使命

本行除盡中央銀行之機能外、更照滿洲國現在之經濟情況、而營普通銀行一般之業務

由來金融機關爲適其地之經濟狀態是無俟論者、滿洲國之現狀尚未達急速羅列各種分業的銀行之時期、故辦理普通銀行業務並任農工金融、權爲超渡期辦法、此蓋不得已者

二、組織及役員

本行爲準據滿洲中央銀行法及同組織辦法設立之股份公司、資本爲國幣參千萬圓、分參拾萬股、每股額面爲國幣壹百圓

本行之營業範圍規定如左

一、政府發行之支票匯兌券及其他商業兌券之折扣或購買

二、以金銀塊外國通貨擔保之放款

三、金銀塊外國通貨賣買

四、一切存款及臨時越限放賬

五、保護儲蓄金銀塊、並諸證券類、外國通貨、貴重品

六、公債證書、政府保證之支票及其他係以政府保證發行之各種證券爲擔保之放款

七、有確實擔保之放款

八、爲在平常有貿易約定之諸公司銀行或商人徵收兌券

九、匯兌及押匯

一〇、代理辦理國庫金及地方團體之公金事務

一一、按營業情形購買國債證券、地方債證券、及其他政府所指定之確實有價證券、並承財政部大臣認可、對公共團體及金融合作社聯合會無擔保放款事宜

本行業務如斯、蓋以滿洲國現狀非常廣範圍、金融機關尚未充分發達之過渡的辦法而辦理普通銀行業務此業已上述者

—總行營業處窗口—

大同廣場新築之總行（康德四年落成）

本行職員規定總裁及副總裁各一人、理事五人以上、監事三人以上、當設立伊始之職員由政府任命如左

總裁　榮厚
副總裁　山成喬六
理事　鷲尾磯一
理事　吳恩培
理事　武安福男
理事　劉燏芬
理事　五十嵐保司
監事　劉世忠
監事　闞朝璽

本行之組織系統在新京設總行、在奉天、吉林、齊齊哈爾濱及哈爾設分行、全滿主要各地有支行百三十箇所、並設辦事處

存款

一、獎勵存款

從來在滿洲信用制度之發達、遲遲不進、如存款等、僅止於極小數、其主要原因、不外無可信賴之銀行、在暴政之下、存款感覺不安、及通貨時行低落、致時與存款者以損害、因之即有資金充餘者、亦多投於事業或持不動產、或有記藏現款者、是以向銀行存款者極少、如斯爲產業資金源泉之存款極少者、乃從來滿洲事業不振之一因也、幸而今日已實施王道政治、通貨雖已安定、但普通銀行、仍未見發達、故本行特命各分支行、極力獎勵存款、爲涵養國民存款思想、正在努力中

二、存款現況

本行自開業以來即根據上記之旨趣、雖努力獎勵存款在第一期（大同元年下半期）中仍未收得良好成績、及入第二期（二年上半期）漸次增加至六月末總額達九千七百萬圓、較諸前期末、增加八成餘、及至第三期（二年下半期）因政府存款減少、及依特產出手需要季節的資金、圓、其後表示增加之傾向、至十二月末減至七千二百萬至康德二年三月末、已達一億一千九百餘萬圓以上、茲將開業後至康德二年三月末之存款額錄之如下

康德二年三月末

政府存款　六七、七九七
民間存款　五四、〇四二
計　一一九、八三九

大同廣場新築中之營業處

放款

一、放款概要

開業當初之放款殘額雖爲一億九百餘萬圓、但第一期中（大同元年上半期）內政府貸借及特產資金放款等、至期末殘額已達一億二千四百萬圓、其後入第二期（大同二年上半期）因漸收回資金至期末減至一億九百萬圓、及入第三期、並未因一面春耕資金、商工資金、地方行政費貸款、等新規之放款占有相當額因附業分離及特產市場之不振、放款殘額、返見減少、至期末（大同二年十二月末）減至一億四百萬元、及入康德二年上半期、爲救濟農商民、乃行鉅額放款至期末之放款額、即達一億一千萬元、該放款增加之傾向、入下半期、益有顯著增加、並因特產資金之季節的放款及政府貸借金之加增至期末現在較前期激增五千五百萬元、達至一億六千五百萬元

二、特產資金

國內之金融界、按季節言之、季夏閑散、各季頗現繁忙、此蓋因農業國關係、物資移動至冬季旺盛之故也、且對於該等特產物之放款、乃最重要之業務、本行或直接或經由他銀行、每季放款三、四千萬圓、又從來滿洲之特產資金、均係由舊官銀號向其附業之糧棧放出、其額頗鉅、嗣因爲整理附業自大同二年度廢止糧棧結果、自然在特產金融上、招來變化、但今後因貿易機構漸次整備、故其金融、亦將漸呈活氣

三、春耕貸款

對罹水災、匪害等之窮乏農民、貸與以充當耕作上必要之種子、牲畜、農具勞力等諸經費之款項、謂之春耕貸款、本貸款（農民農地復興貸款）康德元年度之貸戶九萬八千三百二十戶、金額爲一千三百九十四萬三千九百四十圓、該貸款按金額之比率、雖戶數極多、甚費手續、但爲振興農業、以其爲社會金融、頗有相當之效果

四、商工復興貸款

爲救濟吉林省及黑龍江省各商工業者、以家產及其他不動產爲擔保、供給以低利之資金

吉林省商工復興貸款　一、四九一、二六二圓
黑龍江省商工貸款　八四、七〇〇圓

五、庶民金融

其他更以爲庶民金融機關之金融合作社、實行融資、藉期庶民金融之圓滑、金融合作社、因設立日期尚淺、故放款額、雖不見多、而於康德元年十二月特設立金融合作社聯合會、依其活動、今後將在全國、設立金融合作社、對此本行、得以無擔保放款、庶民金融、亦得相當圓滑

又特向大興公司、與以協資融通使其經營當舖、藉以協同努力庶民金融

六、特殊放款

除上述外、更實行特殊資金放款、其主要者、即爲實行地方行政費借款、棉花資金、鹽田復興資金、煙草栽培資金、私帖整理資金、過爐銀整理資金、住宅建築資金、助成國都建設之資金等各方面產業生業資金之放款

利息

一、利息之統一及減低

舊政權時代非但利率高昂、而各省均立於各省獨立之立場、是以本行開業當時之利息、係將舊行號之利息整個的而受接者、其大體如次

	東三省官銀號	黑龍江省官銀號	吉林永衡官錢號
定期存款	年利　四分八厘乃至八分四厘	年利　一成二分乃至一成九分二厘	年利　四分八厘乃至九分六厘
放款	年利　九分六厘乃至一成四分四厘	年利　二成一分六厘	年利　一成九分二厘

二、存款放款利率之改定

其後於大同二年七月及昨年（中華民國之高利息、遂實行五月二次、實行減低利息至提高存款利息、改定之存款放款利率、均自大同元年九月一日、實施改定利率、本年四月、繆及維持幣價及放款利率如下

存款利率

種別		大同元年九月一日改定	自大同二年七月一日	自康德元年五月一日	自康德二年四月一日
臨時預金		日息每萬圓　五〇	日息　三〇	日息　三〇	日息　三〇
特別存款		日息每萬圓　八三	日息　七〇	日息　七〇	日息　八〇
通知臨時存款		日息每萬圓　一〇〇	日息　八〇、	日息　八〇	日息　一〇〇
定期存款	三個月	年息　四分八厘	年息三分六厘	年息三分五厘	｜
	六個月	年息　六分	年息四分八厘	年息四分五厘	年息五分
	一個月	年息　七分二厘	年息六分	年息五分	年息六分

（備考自大同元年九月一日規定爲日息）放款利率

放款利率

種別	大同元年九月一日改定	自大同二年七月一日	自康德元年五月一日
臨時額的貸款	日息每萬圓　三、六〇	日息　二、五〇	日息　二、二〇
金銀擔保貸與	日息每萬圓　｜	日息　二、二〇	日息　一、九〇
商品擔保貸與	日息每萬圓　三、三〇	日息　二、五〇	日息　二、二〇
證券擔保貸與	日息每萬圓　二、八三	日息　二、三〇	日息　二、一〇
不動產擔保貸與	日息每萬圓　三、三〇	日息　二、五〇	日息　二、一〇
囤積貸與	日息每萬圓　三、三〇	日息　二、五〇	日息　二、一〇
其他確實有擔保貸與	日息每萬圓　三、三〇	日息　二、五〇	日息　二、二〇
折扣	日息每萬圓　二、八三	日息　二、二〇	日息　一、九〇

匯兌

一、內國匯兌

從來滿洲各省、因其通貨各不同結果、國內亦恰似外國匯兌、於匯兌辦理上、頗感不便、匯兌費亦占高率、而自本行開設後、於統一通貨同時匯兌殆等於無手續費、是以國內匯兌業務、呈劃期的躍進、並與國內金融之疏通與以極大之便益、現在國內匯兌總分支行辦理總額如下

期別	匯 戶數	匯 金額	收 戶數	收 金額
大同元年下半期	五七、九四五	一二八、一三三、六八〇	五七、四四〇	一〇三、〇四五、五三六
大同二年上半期	一三六、五八五	二二八、八四三、六六九	一三八、六三六	二三七、四四四、八五六
大同二年下半期	二一〇、〇一三	二二四、四九八、一三〇	二〇八、七六八	二三〇、〇〇四、一〇三
康德元年上半期	二六三、一六三	二四三、五六〇、六五二	二六四、二四八	二三八、四六四、六〇三
康德元年下半期	三四九、七七六	三七〇、八四九、五四〇	三四四、七九九	三六三、一一九、三〇八

二、外國匯兌

因國幣之價值安定關係上、對銀貨國、並無變化、唯因有需給關係、僅有些許變動向、上海之匯兌行市所以無變動者、即因此故也、對於又金貨國之匯兌行市、則依由金銀比價、所起之程度、至於金本位離脫國之匯兌行市、依其在其通貨價值變動而動搖、向日、英美匯兌行市、自然較大此也

滿洲中央銀行公告

凡持有舊紙幣者應速來交換新國幣、交換期限本年（康德二年）六月卅日、查康德元年五月二十一日、財政部佈告第六號規定之舊紙幣交換期限截至本年陽曆六月末日即爲滿期、凡舊四行號發行之舊紙幣、不論其幣種券種爲何、本年七月一日以後、本行一律不予交換、其在期限以內未交換者、即成爲廢紙、期限已迫眉睫、凡持有舊紙幣者、希從速來行交換新國幣、以免坐受損失、恐未週知、特此公告

康德二年四月

萬有錦笈

日本古代 墳墓
莊嚴美麗建築誌

日人盛行火葬、將骨灰放在木匣子裏、葬在石塔底下、所以佔地不廣、私人的墳墓很少、大都葬在寺院的附近空地上、日本寺院很多、也像滿洲國一樣、把名山勝景都佔據完了、由上空地很多、使作爲公共墓地、而日人又都信佛教、所以寺院又成了他們的墓場、

石塔的形狀、很像蒙古的喇嘛塔、完全用花崗石堆成、高丈餘、石基約六七尺見方、在二三級、上置立方體的石塊、再上面有二三尺高的圓石柱、柱頂便是方面的塔頂、形狀和滿洲國的寶塔頂一樣、是整塊的石頭彫成、圓柱上刻着死者的姓名年歲生卒年月、男的稱居士、女的稱大姉、即我國善男信女之意、骨灰、藏於塔下、不易暴露、也有二三人合葬在一個塔內、大部是夭折的兄弟姉妹、他們並沒有夫婦同穴的習慣、講究的墳墓、可以多出幾錢、買得較大的地盤、當在石塔四周、再圍着石欄、還有在墳前造着庫門石門、石檻、總之從前日人墳墓上東西全是石的、現在已有改良、用鐵門和鐵欄了、石塔也有用人造石製成的、但是不多、中等階級以下的墳墓、低得只有三四尺高、有些連石塔也造不起、一塊方石頭上立着塊小碑、最貧苦的在墓地上扦着一根白木方柱、上面寫着姓名就算了、最近我國公墓制漸漸推行、他們也有和公墓同意義的公共納骨堂、由寺院裏造了一個大石塔、卜面可以放着無數的骨灰、所需的價格比購墳地更低廉了、石塔的前面地上、還置着石製的香爐臘台、另有插鮮花的石瓶、做子孫的常々來獻花禱告、燒香點臘的時候並不多、

一般貴族的墳墓當然大不相同了、芝公園裏的德川家廟、就可代表一切、德川幕府曾代理朝政、後來交還日皇、至今後代仍封公爵、日人景仰德川心理依然不衰、家廟很大、依山面築、分爲三層、完全是古代滿洲國的建築、大約和滿洲國建築相近、

最外面的是唐門、滿刻立體的花卉山水、門內有橫廊木頭闌檻、也有精細的彫刻、和滿洲國園林中的纏花短牆一樣、對直有廊通拜殿、雖不高大、但金漆耀煌、奢華已極、再裏面過了通路、便是藏骨像的靈殿、懸金的神龕、古色古香的供物、佈置如滿洲國的神廟祠堂、殿上面、石級頂上、便是納骨後石塔、和普通相像、並不十分講究了、這種宮殿、共有六七座、供奉着德川的子孫、殿外空地上、有鐘樓和洗堂、左右對峙、石燈銅燈羅列兩旁、總計在一千以上、都有龍鳳彫刻、工程很大、高而斜的屋頂、舖着綠色銅瓦、門戶棟梁、都是龍鳳雲頭的浮刻、梅蘭竹菊、山石瀑布宛如滿洲國畫、其他像蟠龍的木柱、硃紅漆上、描着金色的圖案、獅子美女的壁畫、無一不和滿洲國故宮建築相近、美麗豪華無以復加云

◎成吉思汗陵寢全景

明萬歷朝 欽賜大藏經
經滬龍華寺整理 發現散佚決抄補成帙

上海龍華古寺、建自三國時代、該寺藏經閣、向藏有明萬歷年間、欽賜大藏經全部、該寺住持性空、以該經攸關中國文獻、殊非淺鮮、爰加以整理、第經初步檢查結果、已散失參半、茲分誌其情於后

藏經畧歷 考大藏經全卷爲一函、除經目不計外、共有七百三十函、此次經該寺住持性空、延請曼陀法師加以初步整理、則檢點之下、計完整無缺者三百五十九函、殘缺不全者三百一十九函、完全散失者五十三函

惜已散佚 完全散失部份之號數、言、爲、玄、生、柰、崑、潛、弔、湯、垂、平、章、駒、食、五、女、良、絲、景、竭、正、非、曰、流、仕、山、別、奉、猶、移、肯、內、結、兵、修、策、營、匡、又、多、盟、熟、恒、亭、稼、包、貽、厥、嘉、獻、勉、泰、椒、余、等五十三函

已經焚燬 此次應請擔任龍華寺整理藏經之曼陀法師、於藏經整理工作、經驗宏富、當民國十九年、重慶華嚴寺、曾向北平請來大藏經一部、即由曼氏擔任校閱工作、該經亦爲明本、惜其中貽、厥、嘉、獻、勉、等五函、已經焚燬、亦非全璧云

將予抄補 至龍華寺住持性空、擬待該部藏經全部整理完畢後、關於散失及殘缺部份、決加以抄補、裨成完帙、惟工作浩繁、仍將請曼陀法師始終其事、以存文獻云

繼熊毛後 又是一段有趣 美良緣
花甲新郎配四旬處女 壽堂內重開喜筵

溯自熊希齡在滬與毛彥文女士結婚於前、張海若老翰林繼起於後、乃在平市重作新郎、一南一北、相映成趣、致造成一時佳話、最近北平市又有如此事件發生、頗爲有趣、特誌之如次

緣北平北兵馬司住戶王璉、年六十一歲、北平人、在安定門內開設會源銀號、家中極爲殷實、亦平市知名人也、去年喪耦、中饋無人、有人爲之撮合、王即以年老謝辭、一笑置之、會安定門內車輦店胡同九號、有住戶張春伯、素開設裕民當舖、與王璉本爲至交、春伯有妹、現正待字閨中、年已四旬、尚爲處女、上月二十五日、爲王璉期壽之、正在家中大筵宴、賀客盈門、春伯亦前往賀喜、當時有人提議、將春伯之妹許與王璉爲繼室、竟獲得雙方同意、即藉正壽之日、爲訂婚之期、慶壽之餘、再視雙喜、聞日內可實行迎歸云

蘇聯飛行家柯爾雅 造成世界新紀錄

蘇俄飛行家柯爾雅、今持養氣降落傘、由七四四五公尺之高度、躍至地面、造成世界新紀錄、按柯氏前曾持傘降落一次、其高度爲七二二六

美婦女界聞人 亞當女士 割治毒瘤逝世

美名社會學家亞當基尼女士因割治毒瘤十二日逝世、享年七十五歲、女士生前創辦孤老院、並從事各種社會運動、如婦女參政、廢戰運動、改善工人待遇等、聞名於國際間

余上沅九月返國

話劇專家兼中華文化教育基金董事會秘書長余上沅、假本年休假之便、於二月間出國赴歐考察戲劇、爲時日久、余平方友人、昨接余自莫斯科來電、大意謂在蘇俄考察戲劇、所得頗多、本年八月底或九月初、當可返國云

平研究院 採集團新發現 海產新動物
在膠洲灣之收穫甚多

中國國立北平研究院生物學研究所組織之膠州灣海產動物採集團自四月間赴青島、即與青島市府合作、從事採集海產動物、茲以工作完畢、該團研究員張璽、顧光貞等一行五人、已於六月十四日上午乘青平通車返平、下車後、即返西直門外、農事試驗場內該研究所休息、據張璽博士語記者、該團此次赴膠州灣帶海產動物、工作同人之努力、青市府之合作、收獲頗稱豐富、計採得各種海產物約一千餘種、均已用酒精等製成標本、分裝二十七箱、過平研究、約三五日內、即可遂到、此項採得之標本內、頗多在中國沿海從未發見者、如文昌魚係屬於原索類者、長僅二寸許、前此僅在廈門發現、在北方則以本團此次爲首次發現、其餘如海羊齒亦爲不易獲得之珍貴標本、尚有三數種、以從未發見、名稱不易確定、尚須俟研究之後、始能確定、本團除帶回之一千餘種外、尚有普通習見及重複之海產物一百餘種、已就近製爲標本、贈與青島市民衆教育館陳列、藉增青島市民之常識云

蘇聯準備 舉行最廣面積 飛行機播種

蘇聯國家在高加索古班地方之米穀集體農場、於一九三一年首創用飛機播種、當此時播種面積爲十三黑克脫、試驗結果甚佳、故今大規模進行、此種佈種方法甚爲有利、蓋當春季開始土壤尚甚潮濕之際、飛機即能開始工作、而且多年經驗證明此種過早之佈種、大半皆能收得良好結果、此種播種方法、主要用於烏克蘭、北高加索及瓦爾加河等、栽植小麥雀麥之區域、目前得料之播種亦已完竣、本年飛機播種面積將達十萬黑克脫、此種播種方法在過去曾得良好結果、今覆蓋全野之濃密青苗亦正證明此項播種事實云

鄭成功手書 傳經其後裔售出

據最近報載、鄭成功手書五言、只有天在上、更無山與齊、舉頭紅日近、回首白雲低、爲鄭後裔某以二十萬元售與某外國人、已成交

按鄭成功爲明末鄭芝龍之子、芝龍降清、成功遁入海島、據南澳、以爲明朝復國之志、連攻舟山及福建諸府、軍勢大振、取台灣爲根據地、奉明朝正朔、成功卒、子經立、經卒、次子克爽立、康熙時爲清所破、現今台灣鄭姓、即成功之裔也

遨遊歐洲各國 影后胡蝶 載譽將歸故國之前 被捐棄林雪懷逝世 (續)

參加蘇聯國際影展遨遊歐陸各國行將歸來、不料當年爲彼介紹路入電影圈、一度曾訂白首之盟而復以雪蝶婚變之林雪懷、竟以去世聞、是亦足爲注意雪蝶者所慨嘆者、胡蝶於海外得此噩耗、諒亦有所感喟、林雪懷現年三十四歲、廣東中山人、美豐姿、擅攝影、八九年前、國產電影草創時代、即以愛好電影、入現在藝華影片公司、充任導演之陳鏗然所創辦之友聯影片公司爲從業員、旋識胡蝶、因彼綽約多姿、雖綢天成、乃鼎力設法介紹入友聯任演員、此即今日照耀中國影壇、復出現於國際藝壇之胡蝶、最初踏入電影圈之時、林最初在百合公司主演「採茶女」影片、第二片則在明星公司所演者、爲最後之良心、至是乃與胡蝶合演「秋扇怨」片成、胡蝶聲漸起、乃轉入天一公司、旋又入明星以迄於今、據林雪懷之姊丈鄭靜安語中央社記者謂、當時胡之父母、威林之誘掖、乃以女妻之、上海北四川路之月宮跳舞場適在此時開幕、林胡即在開幕日舉行訂婚禮、到各界人士甚多、並舉行茶舞會、當時月宮在上舞場中頗爲特出、而凡參與此次會者、至今猶能津津樂道焉

迨後、胡蝶藝事日進、地位亦漸高、後竟被選爲所謂「中國電影皇后」、而林則鬱鬱不得志、社會地位之相差既日多、兩性感情之參商亦日現、是雪蝶婚變案以起、此中經過、社會知者甚多、結果林敗訴、所受刺激、當甚深鉅也、林自退出電影圈、即抑其攝影技術以爲生、設雪懷照相館於新新公司後面、旋即盤與他人、而以數千元赴蘇、另行開設雪懷照相館於觀前宮巷口、生涯尚屬不惡、惟在開業不久、即因雪蝶訟案敗訴、而一度被封、林既失愛於蝶、事後復受惡劣環境影響、其刺激當更深痛矣、一年前、林因憂鬱而得癌症於頸骨部分、痛苦殊甚、去年六月、入紅十字會醫院受檢驗、當時身體甚好、據醫生謂、六個月以前、汝之身體當較目下爲佳、六個月後將較目下更弱、壽命僅一年矣、旋用鐳錠醫療、復受電七次、於楊樹浦聖心醫院、愈後、不及二月、又發、轉各地就醫無效、乃來滬賃居法租界愛來格路軍永慶里號、從事休養、昨六月十二日下午三時二十五分林病逝世、遺妻王佩貞(本地人)年二十四歲、係自由戀愛結合、結婚(未及三年)生一女、名妹妹(年一歲)即由林之姊丈鄭靜安代爲料理喪事、送海格路中國殯儀館殯殮、定十三日下午大殮、據鄭靜安謂、林因病纏累年、經濟頗見拮据、惟生前友好自甚多、如擬前往執紼者、請自備車輛、至蘇州之照相館云、或將由其未亡人繼續執業、記者曾一度臨林之雪室、林已經化裝衣長衫馬褂、然面容瘦黑、不復當年潘郎丰度矣(完)

完全代替母乳之品

森永牛奶粉

滋養豐富 耐久不变 配合精細 絕無雜質

業各醫學博士推奬

森永糖果公司 大連

天橋牌

二十枝裝

每包十錢

香味非常可愛 價錢真正公道

CCA-83

「彼晝則嬉遊夜則酣睡」

此馬孟言君述其令郎康健之情形也爲父母者尚能望其小孩健康上有較此更佳之情形乎雖然一切父母均可使其兒女享此同樣健康假使亦如馬君用嬰孩自已藥片使其孩子之內臟常保清潔活潑健康之狀況

馬君係河北北瀚鎭大德堂經理其來書云『小兒患胃疾胃呆食滯面黃肌瘦屢治無效後投嬰孩自已藥片立奏奇效不但病魔遠去而精神亦日見活潑晝則嬉遊夜則酣睡毫無疾病曷勝感謝之至』

嬰孩自已藥片性和效大能保小孩腸胃清潔有序故善治療嬰孩食積便秘腹痛泄瀉嘔吐𠷣風寒熱蛔蟲出牙等症功效迅速如尊處藥房未備此美味可靠之兒科專藥請向上海江西路四五一號韋廉士醫生藥局函購每瓶大洋七角六瓶三元五角郵力在內一切信件可由奉天和記洋行轉上海韋廉士醫生藥局

大連物價

▲標準零賣價目

男女鞋類

西崗大龍街十三番地 中華鞋莊（小洋本位單位元）

▲男鞋
洋皮長臉貢呢 一、五〇
洋土短臉貢呢 一、五〇
鹿皮低員毛葛 一、六〇
鹿皮底青絨 一、六〇
鹿皮底貢呢 一、四〇
鹿皮底青素緞 一、五〇
鹿皮底灰花呢 一、四〇
白皮底短臉元口貢呢 一、四〇
三色底短臉元口貢呢 一、四〇
紅皮底短臉元口貢呢 一、四〇
鹿皮底青帆布 一、二〇
鹿皮底白帆布 一、二〇
紅皮長臉帆布 一、二〇
白皮短臉帆布 一、二〇
白皮長臉布 一、〇〇
紅皮短臉布 一、〇〇

▲女鞋
高底繡花 一、七〇
高底旗貢呢 一、三〇
高底白邊布 一、二〇
鹿底繡花 一、六〇
鹿底旗貢呢 一、二〇
鹿皮旗軟綢 一、三〇
鹿皮底青素緞 一、三〇
鹿皮底繡花緞 一、四〇
元口旗貢呢 九〇
元口青帆布 七〇
元口旗白帆布 七〇
元口旗布 八〇
民坤貢呢 一、一〇
代帶旗貢呢 一、〇〇
代帶花邊布 九〇
代帶白邊布 九〇

鐘表眼鏡

大連浪速町二丁目 廣昌鐘表眼鏡公司

▲鐘表部（金票本位）
德國製二音天文中 每只貳拾九元
大號二音天文中 每只貳拾元〇五毛
二號二音天文中 每只拾五元五毛
德國製實用天文中 每只貳拾貳元五毛
德國製鳩叫鐘 每只拾貳元五毛
五寸罩鈴馬蹄鬧鐘 每只壹元六毛 又每只拾壹元
四方玻璃台鐘 每只壹元參毛八分
瑞士製16形鋼壳双卡字懷表 每只拾壹元
表形極扁鋼壳双卡字懷表 每只拾八元四毛
瑞士製黑鋼洋錢邊双卡字 每只六元二毛
懷表 每只拾五元八毛
瑞士製15形青年懷表 每只壹元七毛八分
瑞士製夜光表 每只壹元七毛八分
瑞士製15女用新式鋼壳双 每只拾五元
卡字手表 每只拾五元
瑞士製4 21狹長方同鋼壳 每只貳拾四元
双卡字手表 每只九元五毛
瑞士製10形10石方式鋼壳 每只九元五毛
双卡字手表 每只貳拾七元
完卡字手表 十八金長方金
4 21每只三十七元五毛
10形金壳双卡字手表 每只拾九元

▲眼鏡部

網緞雜品

大連奧町五十二 同昌百貨商店

▲網緞類
絲絨女料 二元至二元三
芬芳綢等女料 六角至八角
銀星綢女料 一元至一元五
青春綢女料 九角至一元七
蘭香綢女料 九角至一元六
維也納女料 一元至一元五
香月絹女料 一元三至一元八
印花麗英緞 二元八角五
印花印度綢 二角五至五角五
花素軟緞 三角五至五角五
國華緞 三角五至四角五
三閃緞 角五至四角五
香紗緞 三角五至一元一
鶴齡錦 七角至一元三
毛綿錦 八角至一元三
影霞綢 一元至二元五
素綾綢 一元二至一元五
▲毛布類
西裝洋服料 二元至一元五
西洋格毛布 四元至九元八
印花毛布 三角八至九角八
織花毛布 三角至九角八
平紋毛布 二角五角八

▲賽銀盾（鈔票本位）
特號二十二寸 四拾元
頭號二十寸 三十二元
二號十七寸半 二十四元
三號十五寸 二十一元
四號十三寸 十八元
五號十一寸 十四元
六號十寸半 十一元
七號八寸半 八元
八號八寸 五元八毛
九號六寸半 四元五毛
十號六寸 三元五毛

學生用顯微鏡 自壹元至五毛
放大鏡 自壹元至拾五元
遠鏡望 自七元至壹毛
寒暑表每只 自貳元至五毛
摩登烟嘴每只 自壹元至五毛
寫字台煙缸每只 自八元至五毛
客廳擺煙缸每只 自參元至四毛
自來火每只 自壹元至四毛
彈璜煙合每只 自一元至貳毛
美術煙合每只 自一元至三毛
旅行烟合每只 自二元至五毛
又每只 自一元至五毛
又每只 自二元至五毛
純銀風景烟盒 每只二十四元
▲茶晶洋貨
茶晶每對拾元至六拾元
水晶養目鏡片 每對貳元捌毛五分
又司令玳瑁架 每付參元五毛
德國製金匡碩士架 每付四元五毛
德國製金匡博士架 每付參元五毛
美國製金匡博士架 每付五元五毛
美國製夾金托鼻無形架 每付六元五毛
又同 每付參元五毛
夾金軍裝架 每付五元五毛
12No.夾白金有邊架 每付拾元〇五毛

皮箱皮鞄

大連西崗街壹百拾六番地 永安工廠（每只大洋價）
大號樟木箱 十一元五角
大號二皮衣箱 六元
二號二皮衣箱 五元
大號頭皮衣箱 七元
二號同 六元
大號川皮衣箱 十元
二號同（下列一律金票本位） 八元五角
九寸公事包 三元
一尺同 三元五角
一尺二寸同 四元五角
一尺同 五元五角
大號皮盾雀盒 二元七角
二號同 二元五角
一尺二寸硬胎牛皮提鞄 四角
元二角
一尺四寸同 四元八角
一尺六寸同 六元
一尺八寸同 七元
一尺八寸硬胎包甲牛皮提 八元
二尺同 九元五角
二尺二寸同 十二元五角
二尺四寸同 十五元
二尺軟蓋牛皮提包 十元
五元

雜貨類

鴨絨每磅 六元五角
木綿每磅 七角
女夾大鼈 二十元至卅元
新式梳粧臺 三元至六元
文明手杖 五角至三元六
西洋大磁盆 二元至四元五
各種洋酒 一元七至八元
雪茄煙葉 四角
各種呢帽 一元四至十四元
洋服領帶 四角至一元六
洋服襯衫 一元二至二元六
大小皮箱 八元至十三元
各種提包 一元五至十八元
背坐袋、一並 一元三至三元
各種麻雀 八元至二十四元
各種衣邊 七分至五角
結婚頭花 七元至十元六
跳舞絲襪 一元至二元六
磁器茶具 三元至五元
各種雨衣 三元至廿五元
各種時計 二元六至廿六元
新式鏡夾 八角至十元
新式煙具 一元六至十元
俄國毛毯 十二元至卅七元

▲雜貨類

各種唱針 三角至六角
長城唱片 二元二
蓓開唱片 二元
崑崙唱片 二元
新月唱片 二元
勝利唱片 一元五
高亭唱片 二元
百代唱片 二元五
各種唱機 九元至六十元
高裝代無線電機 三百六十元
▲唱片類
各種香水 四角至十五元
各種香皂 一角至八角
各種香粉 三角至四元
各種雪花膏 二角至一元五
▲花紗類
絲繡風景 一元五至四十元
繡花屏頁 七元至十元
繡花墊子 五元至十七元
繡花桌面 十元至十六元
繡花被面 廿元至四十元
印花旗袍料 十四元至廿五元
▲繡花類
冲毛布 廿元至卅元
花伏綢 一角四至二角
印花毛布 一角八分至二角
花細斜紋 三角至四角五
印斜紋 九分至六分
印花扣絨 一角八
▲絨布類
華達呢 五角八至一元
禮服呢 七角五至二元
條毛布 三角至三角六
素毛布 三角至四角六

帆布類

二尺四同 十八元
二尺六同 十二元
一尺二寸帆布硬胎提包 二十一元
一元五角
一尺三同 一元六角
一尺四同 一元七角
一尺五同 一元八角
一尺六同 一元九角
一尺八同 二元二角
一尺八寸帆布包甲硬胎提
包二元八角
二尺同 三元二角
二尺二同 三元七角
二尺四同 四元三角
二尺二帆布軟蓋提包 六元五
二尺四同 七元五角
二尺六同 八元五角
一尺二帆布鐵標提包 一元五
一尺三同 一元六角
一尺四同 一元七角
帆布手提書包 六毛
帆布背書包 八角

煙草

大連東鄉町二〇番地 南洋煙草公司
十支裝美人香煙 每條廿五盒、小洋七角七
分七分十支飛輪牌香煙 每條廿五盒小洋六角一分
廿支浴美牌香煙 每盒廿五包 小洋一元
三角
十支紅金龍牌香煙 每條廿五盒小洋一元九角
空盒十五個、換畫片一張 空盒十二個換本煙一小盒
十支高塔牌香煙 每條廿五盒小洋一元九角
帶心空盒十二個、換畫片
一張、八個換本煙一小盒
十支大長城牌香煙 每條廿五盒小洋一元九角
帶心空盒十二個換畫一張
五十支小白金龍牌香煙 帶心空盒八個換本煙一小盒
每罐小洋六角四分
五十支小紅金龍牌香煙 每罐小洋四角
五十支大長城牌香煙 每罐小洋六角

大連市越後町四十番地 英商拱石煙公司
十支刀牌王 每盒金一角
十支小刀牌王 每大包金四元六角 每盒金一角
十支粉刀王 每大包金四元九分 每盒金一角
五十支粉刀王 每大包金四元〇八
十支大天橋 每大包金五元 每盒金五分
十支小天橋 每大包金二元三毛 每盒金五分
廿支天橋 每大包金二元一角五 每盒金一角
二十支金咀大橋 每大包金二元二角 每盒金一角
七分 每包金三元一角
十支第一 每大包一元八角五 每盒金四分
十支欽差 每大包金一元三角六 每盒金三分
廿支美傘 每大包金一元五角六 每盒金七分
十支前門 每大包金一元二角 每盒金八角
五十支前門 每大包金七元二角
五十支砲臺王 每大包金十五元九角 每盒金一
十支砲臺王 每盒金三角五
五十支砲臺王 元七角五
廿支商神 每大包金十五元九角 每盒金一角二分
廿支百利 每大包金二圓六角八
廿支小砲台 每大包金五元六角六 每盒金二角五
每大包金十四元八角 每盒金五角五

紙及印刷品

大連市盤部通四三番地 福盛號紙莊（金票本位圓）
▲各種紙類
品名 單位 單價
模造紙 一磅 一六〇
印刷紙 一磅 一六〇
色牛皮紙 一連 六・二〇
代紋紙 一連 九・六〇
皮紙東洋 一連 五・〇〇
同 西洋 一連 三・一〇
色勞路紙 一連 三・九〇
白勞路紙 一連 三・五〇
維以斯紙 一連 一・八〇
硫酸紙 一連 一・五〇
白有光紙 一連 三・八〇
色有光紙 一連 二・五〇
黃毛邊紙 一連 三・〇〇
白毛邊紙 一連 三・〇〇
各色臘光紙各 一連 一〇・〇〇
黃表古紙 一連 五・五〇
川表紙料 一張 九〇
海紙 壹塊 一・九〇
白玻璃紙三百番 一連 四・〇〇
色玻璃紙 一連 五・二〇
因洲半紙八千代 一丸 一六・五〇
大洲半紙水仙 一丸 一六・五〇
因洲美濃瑞鳳 一丸 二一・〇〇
大洲美濃舞姬 一丸 一九・五〇
同 鳳龍 一丸 二〇・〇〇
同 雲龍 一丸 二三・〇〇
因洲代用朝日 一丸 四・〇〇
半紙 一丸 一五・〇〇
同美濃木曾川 一丸 一二・〇〇
薄葉半紙張良 一丸 一三・〇〇
薄葉半紙千種 一丸 一三・〇〇
薄葉美濃韓信 一丸 一三・〇〇
薄葉美濃鐵男 一丸 一三・〇〇
吃墨半紙牡丹 一丸 一七・〇〇
吃墨美濃富士 一丸 一七・〇〇
機械吃墨勝利 一丸 一六・〇〇
半紙 一丸 一七・〇〇
機械吃墨正義 一丸 一七・〇〇
美濃紙 一丸 一七・〇〇
▲龍印印刷用油墨
品名 單位 單價
活版用墨八一號 一磅 四
活版用墨八三號 一磅 一・五〇
新聞用墨四〇號 一磅 七〇
石版用黑五〇號 一磅 七・五〇
活版用黃二六號 一磅 四・〇〇
石版用黃二一號 一磅 五・〇〇
活版用赤三一號 一磅 五・五〇
石版用金赤二八號 一磅 五・五〇
活版用藍二八號 一磅 六・〇〇
石版用藍〇一號 一磅 九・〇〇

敷島 一角五
朝日 一角二
吉野 一角
松島 五分
晨花 一角
壽枝路 三角
駱駝 一角
金蓓蕾 一角
金槍王 七分
蝙蝠 六分
琴鳳 五分
復興（一百根） 一角二
復興（廿根） 四角
八壽 一角五
織女 一角
大樓 三分
壽花（鐵筒） 六分
（每筒金票價） 三分
白梅 五角
杜鵑 一元二角
菖蒲 八角五
六角五

大連連鎖街 東亞煙公司（每盒金票價）
五元三角 每大包金二十元〇五分
五十支土耳其 每大包金十七元九角 每盒金二角
十支土耳其 每大包金十四元八角 每盒金四角
五十支小砲台 每盒金一

▲印刷材料品
品名 單位 單價
活版黃用別五號 一磅 九〇
淺黃用五號 一磅 一・五〇
石版用綠A號 一磅 一・七〇
活版用綠一號 一磅 一・二〇
石版用紅一八號 一磅 一・三〇
淺紅一〇號 一磅 一・五〇
粉紅五〇號 一磅 一・〇〇
茶墨五號 一磅 四〇
白墨 一磅 二・二〇
轉寫油墨四分 一磅 三・四〇
洗司油 一磅 一・〇〇
大日本磨石 一塊 一・〇〇
大洋晶石 一根 二・〇〇
小洋磨石 一個 七・〇〇
墨版子 一個 八・〇〇
石版鏈 一個 一・二〇
手皮 一組 一・〇〇
修海綿 一塊 五五
修版針 一根 八五
樂版刀 一把 五・〇〇
松香粉 一頂 四〇
化石粉 一磅 四・〇〇
浮石粉 一磅 四・〇〇
桃膠粉 一磅 三・〇〇
金剛砂 一磅 一・〇〇
細來樂紙 十枚 七〇
東洋紙 十枚 四〇
押板皮子 一尺 一・二〇
裁紙刀 一把 一・八〇
鋸子 一把 三・八〇
鑷子 一把 一・四〇
野切鉄 一個 六〇
盆切五號 一架 一・八〇
斜羅切機 一架 一・三〇
九番水線 百枚 八・二〇
九番鋒 百枚 三・八〇

工業藥品

大連市山縣通六七番地 株式會社乾卯商店大連支店（金票本位單位圓）
品名 數目 批發價目
酒精 九四度 一五、五〇
酒精 九五度 一六、五〇
酒精 九六度 一七、〇〇
性酒精 兩筒 八、一〇
菱印嘔料子 一〇〇斤 八、五〇
洋字牌嘔料子 一〇〇斤 八、〇〇
菱印碱 五〇斤 六、〇〇
重曹 三〇斤 五、〇〇
火 五〇斤 一八、〇〇
同 硫酸 三〇斤 四、〇〇
亞硫酸 五〇斤 六、〇〇
海波大粒 一〇〇封度 七、〇〇
像用 一〇〇封度 六、〇〇
海波工業用 一〇〇封度 七、〇〇
過酸化曹達 一〇〇封度 五〇、〇〇
純白用 五〇斤 二、〇〇
同金貨 五〇斤 一、〇〇
面鹼 八〇封度 五、〇〇
黃血鹽 五〇斤 七、〇〇
赤鐵炭淡鹼 一〇〇斤 二、〇〇
紅化鉀（山乳） 一〇〇封度 七、〇〇
綠化鉀 五〇斤 二、〇〇
鹽化鉀 一三〇斤 三、〇〇
強性鹽 五〇斤 四、〇〇
黃性鉀 一〇〇封度 四、〇〇
過俺酸鉀 五〇封度 八、〇〇
鹽酸二〇度 一三〇封度 五、〇〇
鹽局方 一〇〇封度 八、〇〇
白鹽酸三〇度 一〇〇封度 五、〇〇
稀鹽酸 五〇封度 五、〇〇
純鹽酸 五〇封度 八、〇〇
硫酸六六度 二〇〇封度 九、〇〇
稀硫酸 七五封度 六、七〇
純硫酸 七五封度 一〇、〇〇
硝酸四〇度 一五〇封度 三、〇〇
純硝酸 四〇封度 二〇、〇〇
草酸 五〇斤 五、〇〇
石炭酸（酸錠） 五〇斤 一〇、〇〇
檸檬酸（酸錠） 二〇斤 九、〇〇
醋酸 二〇斤 八、〇〇
冰醋酸 二〇斤 一、八〇
硼酸 五〇斤 三、〇〇
硼酸末 五〇斤 三、〇〇
硼砂 五〇斤 一、五〇
同 一〇〇斤 一八、〇〇
丹酸 一〇〇斤 八、五〇
硫酸鐵 四〇封度 四、五〇
鉻格 五〇斤 六、〇〇
炭酸鈣 二〇封度 九、〇〇
同 面 三〇封度 四、〇〇
白陶土 一五封度 二、〇〇
粉面 一〇〇斤 一、〇〇
同 塊 一〇〇斤 六、〇〇
鹽化灰（乾燥用） 二五〇斤 八、〇〇
性炭酸鈉 一五〇 三、三〇
炭酸鈣 四〇封度 一七、〇〇
沈炭酸鈣 五〇封度 一六、〇〇
茶酸鎂 一〇〇斤 五、五〇
白養粉松一 一〇〇斤 三、〇〇
號牌養粉S 一〇〇斤 三、八〇
拜養粉藥用 一〇〇斤 四、〇〇
鹽化鉛亞 五〇斤 四、〇〇
硫化鉍 五〇斤 一、三〇
亞鉛粉A 一〇〇斤 一、〇〇
同 （藥用） 一〇〇斤 三、〇〇
含利鹽 二〇〇封度 三、六〇
炭酸鎂 五〇斤 五、五〇
忠勇印 一〇〇斤 六、五〇
火硝 一〇〇斤 一〇、〇〇
菱子粉 一〇〇斤 三、〇〇
椰黃 一〇〇斤 六、〇〇
硫黃 一〇〇斤 四、〇〇
脫酸硫黃 一〇〇斤 六、〇〇
硫子油 一〇〇斤 一、八〇
奶糖 一〇〇斤 二、〇〇
蓖麻子油 一〇〇斤 九、〇〇
同（藥用） 四〇封度 八、〇〇
亞麻仁油（藥用） 三〇斤 三、〇〇
松節油 三〇封度 七、〇〇
同（藥用） 三五封度 三、〇〇
撒撒油藥用 一四封度 一・〇〇
阿西頓 一四斤 四、〇〇
安母尼亞水 二〇斤 四、〇〇
藥用 一〇% 五〇封度 一二、〇〇
同 馬林 五〇封度 九、〇〇
佛光 酒精 一四斤 三、〇〇
無水 兒 一四斤 一、〇〇
依的子 液 四〇封度 一、四〇
胰子 油 五〇封度 一、七〇
甘 酸 四〇斤 二、四〇
梗脂酸 一〇〇斤 三、〇〇
梗脂 末 五〇封度 九、〇〇
裏頭 好 五〇斤 二、三五
衛生 球 一〇〇封度 二、〇〇
同 形粉面 一〇〇封度 一、一〇
方形衛生塊 一〇〇封度 九、〇〇
松香 脂 一〇〇封度 一、三〇
松香H 桶入 一〇〇斤 三、〇〇
同 H 桶入 一〇〇斤 三、〇〇
膠粉（工用） 三〇封度 二、〇〇
膠粉（藥用） 三〇封度 二、五〇
桃膠塊 一〇〇斤 五、〇〇
清 酸 一桶 一、〇〇
洛 皮 一〇〇斤 六、五〇
煉 油 一〇〇封度 二、〇〇
加 粉 一〇〇封度 一、〇〇
漂白 色 一〇〇封度 一、五〇
墨 粉 一〇〇封度 六、五〇
華士林 灰 一〇〇封度 五、〇〇
樂士林 白 一斤 九、〇〇
同 白色 一五斤 二、五〇
同 白色工用 二〇斤 三、〇〇
同 黃色藥用 同 一〇、〇〇
同 黃色工用 一二〇斤 七、〇〇
石膏（藥用） 一〇斤 三、八〇
石膏（工用） 二〇斤 三、八〇
滑石粉 一〇〇封度 四、六〇

香料

依蘭 依蘭 四五〇瓦 六、〇〇
同 玫瑰 一五〇瓦 二、五〇
以 蘭花 四五〇瓦 一、〇〇
同 茉莉花 一五〇瓦 九〇
茉莉花S 一五〇瓦 八、〇〇
同 丁 四五〇瓦 一、五〇
別拉木油 四五〇瓦 一、〇〇
培格馬油 一五〇瓦 三、〇〇
同 S 一五〇瓦 九五
同 茶花 四五〇瓦 一〇、〇〇
山 花 四五〇瓦 九五
同 花 一五〇瓦 二、〇〇
蘭 瓦 一、六〇〇
同 露精 四五〇瓦 一、五〇
花 茉莉 一五〇瓦 一、三〇
內 花 四五〇瓦 二、〇〇
水仙花 四五〇瓦 二、〇〇
香蘭花 一五〇瓦 一、〇〇
冬綠 四五〇瓦 一、五〇
哈是哈是 一五〇瓦 二、〇〇
阿末尼而 四五〇瓦 一、〇〇
羊齒花 四五〇瓦 一、〇〇
同 羊齒花 一五〇瓦 一、〇〇
同 誕香 四五〇瓦 一、八〇
龍 香 四五〇瓦 八、四〇
同 油 一五〇瓦 一七
同 香 四五〇瓦 二、六〇
草 芳 四五〇瓦 一、〇〇
科時 花 四五〇瓦 一、四〇
同 茉莉花 一五〇瓦 二、〇〇
長 壽 四五〇瓦 一、〇〇
素 蘭 四五〇瓦 一、〇〇
人造麝香 四五〇瓦 四、〇〇
鳳 信子 四五〇瓦 一、三〇
柯 林 一斤入 一、五〇
凡 馬納 一斤入 三、〇〇
苦 草 三五瓦 二、〇〇
羞

黃土塊 一〇〇封度 一、八〇
黑鉛粉 一〇〇封度 六、五〇
條膠 一〇〇封度 七、〇〇
灰囗子 五〇封度 一、五〇
甘囗露 五〇封度 一、〇〇
甘 草 五〇封度 二、〇〇
▲香料

麻雀翠玉

大連市浪速町三丁目一二九番地 北京商會（每種金票價目）
一號全白大化學牌代皮盒 金廿二元
二號全白大化學牌代皮盒 金廿元
三號全白大化學牌代皮盒 金十八元
一號帶紅面化學牌代皮盒 金廿四元五
二號帶紅面化學牌代皮盒 金廿二元五
三號帶紅面化學牌代皮盒 金廿元零五
一號帶綠面化學牌代皮盒 金二十四元五
二號帶綠面化學牌代皮盒 金二十二元五
三號帶綠面化學牌代皮盒 金二十元〇五
一號帶黑面化學牌代皮盒 金二十四元五
二號帶黑面化學牌代皮盒 金二十二元五
三號帶黑面化學牌代皮盒 金二十元〇五
竹牌 三元七角至四十元
洋服水晶袖釦 三角至四八角
黑石表墜 自一元至四元
翠石手鐲 五六元至千元
鑽石手鐲 三十元至貳千元
實石手錶 三四元至五六十元
露寶石壹克拉 貳角參分至二毛五分
變石壹克拉 八分至四角
翠表墜 三毛五六元至四五百元
其他各種實石
象牙煙嘴 三毛至三四元
象牙快子 自一角至三元
自來火 自四角至二元
煙盒 自六角至三元
洋服翠袖釦 自十元至一百元
洋服瑪瑙袖釦 自三毛至三元
洋服各種寶石袖釦 自三元至五十元

鐵材五金類

大連市佐渡町三〇 進和商會
▲元鐵部（每百公斤價）單位圓
二分 一〇、〇〇
二分半 一一、八〇
三分 一〇、二〇
四分 九、八〇
五分 九、八〇
六分 九、八〇
七分 九、八〇
一吋 九、八〇
一吋二 一〇、二〇
一吋半 一〇、五〇
一吋二八 一〇、五〇
二吋 一〇、八〇
三吋半 一一、五〇

▲方鐵部（每百公斤）單位圓
二分 一一、〇〇
四分 一〇、〇〇
五分 一〇、〇〇
六分 一〇、〇〇
七分 一〇、〇〇
一吋 一〇、〇〇
一吋半 一〇、〇〇
二吋半 一一、五〇
二吋 一一、五〇
三吋半 一一、五〇

▲板鐵部（每百公斤）單位圓
一分厚 一二、〇〇
二分至四分厚 一〇、五〇
五分至六分厚 一〇、八〇
七分至八分厚 一一、五〇

▲洋釘部（每桶價）
六分 九、一〇
一吋 九、九〇
一吋二五 八、八〇
一吋半 八、五〇
一吋七五 八、二〇
二吋 八、〇〇
二吋半 七、九〇
三吋 七、八〇
三吋半 七、七〇
四吋 七、六〇
四吋半 七、五〇
五吋 七、四〇
六吋 七、三〇
七吋 八、〇〇

▲平白鐵部（每張價）
三十號 一〇、八〇
二十八號 一〇、〇〇
二十六號 一一、二〇
二十四號 一一、五五
▲新鉛絲部（每捆價）
五號 六、八〇
六號 六、四〇
七號 六、五〇
八號 六、一〇
九號 六、二〇
十號 六、三〇
十一號 六、〇四
十二號 六、五〇
十三號 六、六〇
十四號 六、八〇
十五號 七、〇〇
十六號 七、二〇
十七號 七、五〇
十八號 七、八〇
十九號 八、一〇
二十號 八、四〇

▲鐵板部（三尺寬六尺長）（每百公斤）單位圓
五厘 一三、五〇
七厘五 一二、三〇
一分 一二、八〇
一分半 一二、五〇
二分 一二、五〇
（四尺寬八尺長）
五厘 一三、五〇
（五尺寬十尺長）
七厘五 一四、二〇
一分 一三、八〇
一分半 一二、五〇
二分 一二、五〇
五厘 一四、五〇
七厘五 一三、八〇
一分 一二、五〇
一分半 一二、五〇
二分 一二、五〇

鐘表眼鏡

大連市浪速町四十三番地 史惟記鐘表眼鏡行
▲鐘表部（每種金票價）
德國製報刻五音天文鐘 每只六十五元
德國製二音天文鐘 每只二十九元五毛
德國製二音天文鐘 每只二十七元五毛
德國製實用天文鐘 每只二十三元
德國製鳩叫鐘 每只十二元八毛
瑞士製16形實用鋼克双卡 每只十一元五毛
子懷表 每只十一元五毛
瑞士製5 21婦人用新式 每只十五元五毛
手表 同
瑞士製4 21狹長方同 每只十四元三毛
瑞士製10形15石鋼克双卡 每只十元五毛
子手表
瑞士製10形 inuicta999 每只十二元
双卡子手表新式女用 每只二十七元五毛
瑞士製5 21 18K長方金克 每只三十八元五毛
4 21 18K金克双卡子表 每只十九元五毛
10 4 999 18K金克同薄形懷表 每只六十五元
16 18K金克同 每只八十元
1416 14K金克双卡子懷表 每只五十三元
12 18K每只五十七元五毛
1313 14K每只六十四元五毛
每只五十元
▲眼鏡部
美國製新式桃形夾白金眼
鏡架 每付十八元
美國製夾黃同 每付十九元
二毛美國製托鼻夾白金美 每付六元五毛
國製每付十九元美國製新
式無形架 每付六元五毛
同金匡博士架 七元五毛
新式魯克眼鏡架 一元
新式魯克架 每付二元
新式魯克架 每付三元
新式魯克架 每付四元
水晶眼鏡片 每付五元
茶晶 每對三元
至一百二十圓 每對自十二圓

▲寫眞部
二寸三三張 金六角五分
三寸三三張 金壹元貳角
四寸三三張 金壹元五角
六寸三三張 金貳圓五角
八寸三三大張 金四元五角
▲放大
八寸一張 金貳元
十二寸一張 金參元
十八寸一張 金四角五元
廿四寸一張 金七元

滿鐵鐵道收入減

六月上旬滿鐵鐵道收入、客車收入六十萬六千七百四十九圓、貨車收入二百二十八萬七百十四圓、雜收入三十萬五千八百十六圓、計三百一萬三千八百十八圓、比前旬客車收入十二萬四千十圓、貨車收入六十三萬二千六百十圓、雜收入二萬一千三百元、合計五十九圓、均各減收、減收七十六萬六千六百三十五圓

劍骨琴心

小說 第四十七回 鬱聲風和、劍影刀光、林第無私、英雄本色 （一〇九）

請貴人自宿此房、容小姐仍歸內室、倘能相諒、感德無窮、如其不然、誓以死守、卑人素知夏僑肅然起敬道、卑人乃鬚眉男子、豈敢敗小姐賢孝、果然名不虛傳、夫婦人倫之始、親喪天地之經、小姐係巾幗女流、尚知守禮、卑人乃鬚眉男子、豈敢敗常、謹遵此約、分室而居便了、紅玉一向懷着鬼胎、恐姑未張行非禮、今聞此侃侃之談、登時改變愁顏、收淚拜謝道、君子之心、眞如青天白天、賤妾之感、不啻刻骨銘心矣、夏僑還禮不迭、說道、晚間雖不同房、日間可同室、卑人定二十五日、即當長行、這兩三日內、當與小姐略鴻盡案相莊之事、紅玉道、既容賤妾不識能從否、紅玉道、自當仰遵、但願日間同室、自然而不褻、夜出而不亂、君子敬而不侮、莊而不謔、耳夏僑道、這個自然、次日、紅玉仍歸內房宿歇、當夜來、夫婦兩人不拘俗套、說些你問、我答、講些家常、談些詩文、臧否些人物、絕史、不覺議論到朱明身上、奇夏僑道、此人當今第一因避嫌疑沒、在曾府、小姐與之周、男子、可惜前來拜見、其性情學術可得而詳言之否、紅玉道、他的學問淵深其一、性量宏達、二、賤妾無從窺其二、只說救小婦難性命、也就是古今有數的人、不欺暗室、赴友之急、不恤物了、因把湖上周旋及聞大如居病重、徒步入京之事、約略述知、夏僑嘖嘖稱及與道卑人只知他直言極諫、不知其合妹同床不亂之事

（以下續）

多少委曲、篤恭、卑人與小姐倘有友誼之恩、設身處地、不知其過此等人受其救命之恩、又若許不如小姐之恕然矣、必當身委事之有嫌疑心跡、紅玉因及朱明一日苦情、願爲小星、又述了把當日番侃侃正論、先父因愛他人一遍、說道、雖知已娶、欲爲兩人品、不過、轉是聘妾把心事表明、朱方纔中止的、夏僑太息道、全是小姐之砥節、岳父之愛、小臣之始於國恩、而終於守正矣、均非易、我夏僑甘拜下風、只可惜遠隔山川、一瓜無定、不知何日方能一識期、紅玉道、恩兄雖未荊州耳、母之道、見否、夏僑現在咫尺得見、一恩兄之母倒在此處、況此郎君欲一見、其母必非肅女如何、怎朱明之母、但恐非親、非等正八、未便冒昧、耳顧紅玉道、拜見因恨、恩兄救命全節、前見伯故妻受恩已認爲親、兄之恩、不是吾母之德、即拜爲母矣、若非一見吾夫母、是即拜爲母、郎君十年書來此、因把王母當生我是讀朱、旭避難也、自己心胸能與朱新、及開其議論、伐、事人親母茅塞、并如居之作、備爲開知新燕、雙夏僑大喜道、此舉頓說之執鞭、所欣慕焉、細珠爲卿母即、卑人之搖玉乃賢與郎母、舅、何快如之、今母既況如此、而可不母、其也、明日與汝同家、并見拜見乎、即同往拜謁、比前日見翁姑、此時兩臉兒、比前日之喜、覺勝百倍矣、至伶仃此第、曾與朱明同床數月、你命妹許配孫姓、正在自疑、前聞原來有道許多緣、故不可解、紅玉向日只、眞奇聞也、

大事、有何冤枉、就這樣亂起來、前日朱老爺在午門前候旨處斬、也沒見他動一點聲色、你也跟在那裏親眼見過的、休得講這些閑話、途中雨雪連綿、了不是王夫人頭書信、若打濕了、當一周身輕快拿出來看看、遭東走遭、更是一舉正好安心去、無官一身老爺也久、不會了、夫人兩得之事、如居之妻白還是那四五月裏、爲錯假遲了這、裏直斷因相公、托病辭他、就記了、伯後來又知道相公與朱伯恨好、前番又住在我家、恨了加恨、總盼咐堂上官參了、內閣迎合他、中旨、覺得降級是那票出中旨從貴州職、三四月前、袁老伯、回來、抱着不平、去說、要出掛帖變到轉兩科、我們衙門、更來禮例減屬出、我妄想起朝成、濁亂如此、權身氣骨的政、那裏還容得下、有當不了、人了甜桃、算是的、望個、道來下場、摸着他的不止第一等苦、李如這瞭、追比株連、還逐處刑兼、是要樣拗他、亂出什麼酷好、坐今和、叫人去轉說了、不肯得、姿還身早晚也要告休、馬、處不是官老伯、如居道、夫人一年見所、做袁、下、官之意、般、打主意、敵人、了出老爺、合都是一行李、收、拿開外來、說、急將請收、好書、拿而出主、道、老爺一點裏、自然是紙、的、沒濕、如居面信、次、乾去看了、袁正齋已奉旨、東日調告不得、休了、正如居便路、裝望遠東來、走了三四站只、這一日宿在沙河驛地方、寫着幾見店壁上、龍飛鳳舞、行大字、是
南中桂影月娟娟、北地霜痕凍野田、正憶專雲依膝下、忽看飛劍落燈前、黎白鶴雙鮮飛、魂

双美人牌花粉

更青少 更美麗 更晴朗 更明媚

添增妳的魅力

是新流行的近代的化粧料

純良無鉛

東京 大阪 中山太陽堂總本店

慎昌鐘表眼鏡話匣美術禮品公司

新京商埠大馬路西

信用第一

首創多年老店

○各項存積充溢

現在削碼推售

○只要够本就出

認痛犧牲水脚

○情願賠耗利息

並非濫貨騙人

○開票保用信實

日長電話二一九一〇
滿洲電話一八一一番

上海韓奇逢大醫士黑鷄白鳳丸

黑鷄白鳳丸主治功效經血不調、趕前錯後、行經腹痛、發燒心忙、心跳、白帶過多、久不生育、子宮寒冷、腰腿筋、骨疼痛、或久患小產腹內有塊、病者頭迷四肢無力者血、胸際膨悶、飲食少進、夜不安眠、睡多惡夢者、行經時、色不正、或蒸黑成塊及淡紅者、氣虛虧血暈嗽痰喘、愈時犯、如同邪病、因生氣或房事所傷以致崩漏者、午後、發燒者、凡患經血各症宜服之也

定價國幣毎打五十元毎盒五元
通函購買不索郵寄費
外埠購買直接向各分公司可也、全國公司五十餘處
總發行上海英租界芝罘路二三一號韓奇逢藥房有限公司
天津英租界十七號路九十四號韓奇逢藥房有限公司
奉天南市塲東南十二緯路福寧里韓奇逢藥房有限公司
哈爾濱道外純化街八十七號歐亞大藥房
安東中富街弟兄大藥房內寓韓奇逢藥房有限公司
煙臺福昌泰內韓奇逢藥房有限公司
營口永世街門牌一百二十號韓奇逢藥房有限公司
大連西崗平和街四八番韓奇逢藥房

認明商標以防假冒

前國民政府內務部立案北京實業部註冊
國民政府全國註冊局註冊中央衛生試驗所化驗
國民政府實業部註冊內務部立案化驗

失學的 失業的 好福音到了！！

凡青年男女們中途因經濟壓迫不能升學、欲謀職業苦無相當技能、敝校爲補救此種缺感起見、始創斯校迄今七載、教授精良、因爲全是現代社會急需的人材、畢業後就有服務於社會的

打字和簿記

四個月畢業、全費五十餘元

良機不可錯過、速索簡章、決定方針

簡章函索附郵票三分即寄

奉天城內中街皮行胡同 華英打字學校啓

岐山醫院

醫師 楊鳳鳴

本院 小崗子千順街 電話三·一六五七

分病室 富久町 電話三·一一〇八

大連西崗 新設大街

靴鞋專家

三友支店

靴式新華 提君精神

電三二八六三番

腎病留聲機

某嘗患風濕骨痛、腰痠背痛、手足麻痺、痛楚萬狀、逢人便道、人譬之爲腎病留聲機

蓋風濕骨痛之起、直接由於血液不清、間接由於腎臟不強、因腎臟爲澄清血液之所也、欲防風濕先須强腎、欲圖强腎、請服第威德補腎丸

◀各大藥房均有出售▶

第威德補腎丸

中國銀行大連支行

承辦各種存欵放欵並國內外各大商埠滙欵及押滙事宜

營業時間 上午九時至下午三時
電話(長)四三八九 四五九九

一切疼痛 搽此即愈

兜安氏止痛藥水

人體各部受有疼痛必致全身不寧、惟搽此藥痛即消失、坐卧皆安、此藥專治扭筋燙傷、火傷刀傷跌打損傷肌肉僵痛、神效無比、家庭及運動家均應備之

各藥房有售

上海兜安氏西藥公司

花王シャンプー

能增加頭髮的色艷的洗髮粉！

花王香波是不但洗法來得簡單，善能除掉汚垢，並且因爲特別的美髮劑的作用，幫助頭髮成長，使頭髮的色艷良好。

全國的名流婦人都推奬道：爲毛髮美又爲講究衛生，是沒有再比這好的洗髮粉的。

洗頭的 花王香波

長髮的一回一塊 斷髮的一塊洗兩回 各雜貨舖均有出售

東京·花王石鹼株式會社長瀨商會·大阪 S162

請用仁丹防惡疫

學生欄

克山建國四次運會 隆重舉行盛況
蒞會者萬餘人秩序井然 林泉女高小等成績最佳

克山縣當局原定於六月五日舉行建國第四次大運動會、嗣因該日大雨會場泥濘太甚未便舉行、故延期於又十一十二兩日、當日天氣均甚清和、塵土不揚、微風徐來爽人身體、會場中心、懸掛皇帝玉照、及萬國旗、又在顧問會長席前、備有大宗獎品佈置井然、有條不紊、所有各校學生、及男女運動員等於午前七時、以次蒞場各校俱按指定地址、鵠立恭候、到午前八時、各機關各團體士紳等、悉皆入場、靜待開會、會場的外邊、烟樹若環茶棚的下邊、綠陰如幄、男女觀衆、約達萬餘、到了開會的時候、由司令人報告、一齊集合於場中心、肅立、旋繼之以軍樂嘹嘈的聲音、炮爆烈烈的聲、在這時候五彩的國旗、慢慢的上升在半空中飄揚著、男子中學軍樂隊奏樂、全體唱國歌又唱運動會歌後、全體向國旗行最敬三鞠躬禮、即由會長（縣長王紹先氏）致開會詞及名譽顧問（十三旅李靜氏）訓詞畢、由攝影系主任（天光照相館）攝影畢、全體遊行（繞場一週）董子麟授旗式、然後各歸席次、此後即按照運動項目、以次競賽、各男女學生、及社會組運動員、均勇氣勃勃、爭顯身手、男運動員中、泰安鎮高小成績甚佳、女運動員尤以本埠林泉女高小及社會組亞麻公司一組的百米競走、最爲健捷意氣軒昂、頗有壓倒鬚眉之概、其次各校的團體操、則各校有各校的見長、惟仁里學校武術操得錦標一面、其花樣翻新、直令人贊不絕口、茲將運動項目誌下、

第一日運動項目、男初小百米預賽、女高小五十米決賽、女初小五十米決賽、男初小五十米預賽、女中四百米接力決賽、男高小四百米接力決賽、女中跳遠、男中跳高、男高小跳高、男中三級跳遠、男中鐵球、男高網球、女高網球、男中學美術啞鈴、女中學荷花舞、午間休息三十分、男中百米決賽、女中百米決賽、女高小百米決賽、男初小百米決賽、女初小百米決賽、男中一千五百米決賽、男初小跳遠、男中跳遠、男高小跳遠、女高小跳遠、男初小跳高、男高籃球、社會籃球、育英女學仙人舞、啓明小學蜂舞、

第二日運動項目、女中五十米決賽、社會百米決賽、男初小五十米決賽、社會二百米決賽、男高一百米決賽、男初小四百米接力決賽、社會四百米決賽、女高小四百米接力決賽、女初小食梨競走、男初小食梨競走、社會一千五百米決賽、社會標槍、女中鉛球擲遠、社會鐵餅、女高小鐵球擲遠、社會跳遠、女初小跳遠、女中網球、社會網球、貞靜女學手巾舞、附小跑圈舞、仁里小學日本操、公園小學堆鋤舞、午間休息三十分、社會八百米決賽、女初小四百米接力決賽、男初小日滿提携競走、女初小日滿提携競走、社會八百米接力決賽、男高小百米決賽、來賓百米決賽、社會跳高、社會三級跳遠、社會鐵球、餘興競走、林泉女學蝴蝶嬉春、育英小學彩鳳舞

寫眞說明
上、全體舉行開會式（×爲王縣長、十爲李旅長）
下、育英男高籃球隊

小學游藝會 呈一時盛況

撫松縣大南門裏南級小學校々長史品方氏、熱心教育、自接校長以來、關於校務、大有起色、近又組織遊藝大會、藉啓教育兒童之知識、於日前上午八時開演至十二時止、共演二天、縣境各機關各法團首領、商民人等、同集會場、參觀所演各種新舊戲劇、比賽球操成績甚佳、觀衆擁擠頗呈一時盛況云

省師校旅行

齊々哈爾省立師範校、於本月十三日舉行夏季旅行、是日午前八時校長及各職員、率領全體學生、沿江南行、至船套子屯旅行、藉廣見聞、可調查鄉間生活、至下午五時許返校云

褚貴堡建國四週 紀念運會成績
各界蒞場團觀者四千餘人 關漢斌等成績最優得銀盾

當茲蕤賓垂紀、榴花吐紅之際、適爲滿國建立四週紀念之時、我國各地學校、莫不舉辦運動大會、以壯盛典、而資慶祝、褚貴堡小學校有鑒及此、聯合附近小學、計十五校、於本月十五日、在該村沙河東岸、假柳林內之廣場開運動大會、當日天氣清朗、惠風和暢、各校師生及村長學董、先後均行到場、日滿來賓頗夥、約計沙河驛長川越良光等五人、警察官吏派出所田中幸等三人、商務會長王翰臣、王玥樵、貞元湧燒鍋經理白步崙等六人、滿洲報社主任李紹漢、林盛、警察分所所長蔣適翻譯等五人、綠女紅男、圍觀如堵、約不下四千餘人、頗極一時之盛、開會後由會長致開會詞、教育長官致訓詞後、即開始運動、各校賽員、均摩拳擦掌、躍躍欲試、以奪錦標、因是天公亦多情、午後二時、雖陰霾四佈、亦不忍降雨、以完成此佳良之成績、茲將斯會之順序幷成績之優勝、錄之於左

一、開會、午前九時、二、國旗揭揚（鳴砲奏樂）、三、會長致詞（褚貴堡教員鄭全忠）、四、教育長官訓詞（教育局周科員）、五、開始運動、一、五十米預賽男四次女四次、二、持球五十米男四次、三、百米預賽男四次女四次、四、預賽百米男二次、五、二百米接力男四次女二次、六、食梨百米男二次、七、二百米預賽男四次、八、午間各校體操、九、急行跳遠、十、立定跳遠、十一、百米決賽男女、十二、五十米決賽、十三、二百米決賽、二百接力決賽

六、優授勝式、七、國旗降下式、八、副會長致閉會詞（柳塘灣教員曾昭印）、九、高呼滿洲國萬歲萬歲萬萬歲、十、順序出場

此次運動會成績優勝者、男百米決賽第一褚貴堡學生關漢斌、獎銀盾一座、女百米第一柳三家子學生關素賢、男五十米決賽、第一五里街楊旭昌女柳三家子許鳳珍、二百米決賽第一褚貴堡學生關漢斌、獎銀盾一座、二百米接力五里街學生王慶昌等第一、得銀盾一座、急行跳遠第一男柳三家子周常志第一、女五里街王淑娉第一、賽員個人成績較、關漢斌二十一分爲第一、以學校成績較、褚貴堡八十七分爲第一、得瀋陽縣公署教育局長獎聯一付、關漢斌乃二七之幼童、記者曾親觀斯人、英氣豪爽、望之生羨、勿怪當場均呼以草上飛也

旅大參觀日記（三）
（洋實）

五月十三日　晴

爲了某種關係、日程變更了、所以我們提前一日、赴新民去拜謁我們的恩師、戴公東蕃、這是我們同學出於眞誠的赤裸裸的心來表示我們一點私衷、實在說起我們要不遇着戴公在本縣裏、我們或者在那種境況、就都有失學的痛苦、現在我們的知識增高了、我們的品性更好了許多、這種的恩惠、都是戴公賜與的、最初本期長領戴公的訓誨、終因宦海無常轉任新民、使我們心中悵悵失意、現在假參觀的機會、我們便預定了赴新民的日程好拜訪久別的恩師、

今晨起來、大家更高興了、知道要赴新民去、便都個個振起精神、坐着運向總站跑去、我們這次行動、確是簡裝就道、各個又都興致勃勃在笑談中消磨了候車室內的光陰、站裏的人、先給我們找一個車、大家坐在車上、望着驛站上的形色、不多時許多旅客都由出口走出來、上車、老老少少、男男女女、送別的人也很多、有的歡喜有的悲歎、汽笛一聲征人去了、旅客的心也不一樣、看看各具不同的面孔、有的長如子瑜的臉上、時時眉鎖着春山、額上幾道隆起的橫紋、又由咽裏很急促的送出空氣、好像有許多怨氣、沒處發洩、藏在心裏一樣、看來眞可憐、還有的老頭不住吸着漢煙、抽了一鍋子、又裝一鍋子、一種妙味傳來、再也不會使你困着的、幾個酒氣熏人的旅客、睥睨一切的在講述自己的中興史、同學的聽了也惟獨付之一笑吧了一列很長的車、在奉山路上、不住的跑、不多時已經離開陪都很遠了、

男中校長 克盡厥職 校務日見起色

洮南縣立男師中學校校長賈成章氏、當事變當時、前任校長鄭丹九、將校拋棄、七零五亂而逃之際、該校已無人負責、破亂不堪、幾至無人再敢前往整理之勢、而賈校長竟排萬難、勇往接任、自視事後、更努力爲公、設法整頓、不遺餘力、如添教員、擴班級置校具早已按計畫施行矣、近更擬於校舍院墻均已塌坍不堪、特更呈請教局撥欵速爲修理云云

鄉師須按部頒 課程標準辦理

華教育部十八日通令各省市教育廳局、轉飭所屬鄉村師範學校、及設在鄉村之師範、遵照所屬之鄉村師範課程標準辦理

華教部製定 學士考試細則

華教育部以學位授與法、學位分級細則、及大學研究院暫行組織章程、已經部先後公佈、並頒發各省市執照、日前又製定學士學位考試細則十二條、依照該細則第十一條規定、應自民國二十六年六月起實行、除由部公佈外、特於十八日頒發上述四種法規、合印本一份、通令各省教育廳局知照

播廣 日語講座（新編簡易日語課本教科書）
（每星期一、三、五、午前七點開始講授）

四十八課

1 叫學生念書。
2 叫學生寫字。
3 先生叫我畫畫兒。
4 父親叫我上城裏去了。
5 哥哥叫弟弟用功。
6 叫誰做。
7 姐姐叫妹妹學着日語

1 生徒ニ本ヲ讀マセマス。
2 生徒ニ字ヲ書カセマス。
3 先生ガ私ニ畫ヲ描カセマス。
4 オ父サンガ私ニ城內ヘ行カセマシタ。
5 兄サンガ弟ニベンキョウサセマス。
6 誰ニサセマスカ。
7 姉サンガ妹ニ日本語ヲナラワセテイマス。

片假名發音一覽表（日語字母發音一覽表）

ア 阿	イ 衣	ウ 烏	エ 噎	オ 俄
カ 卡	キ 克—衣	ク 哭	ケ 哭—噎	コ 刻
サ 沙	シ 西	ス 司	セ 素—噎	ソ 索
タ 他	チ 乞	ツ 粗	テ 貼	ト 托
ナ 那	ニ 尼	ヌ 奴	ネ 內	ノ 諾
ハ 哈	ヒ 呼—衣	フ 夫	ヘ 黑	ホ 霍
マ 麻	ミ 米	ム 母	メ 妹	モ 莫
ヤ 牙	イ 衣	ユ 油	エ 噎	ヨ 約
ラ 拉	リ 利	ル 魯	レ 雷	ロ 洛
ワ 哇	ヰ 衣	ウ 烏	ヱ 噎	ヲ 俄
ン 恩				
ガ 嘎	ギ 葛—衣	グ 古	ゲ 給	ゴ 個
ザ 雜	ジ 基	ズ 玆	ゼ 賊	ゾ 作
ダ 大	ヂ 基	ヅ 玆	デ 得	ド 多
バ 巴	ビ 比	ブ 不	ベ 貝	ボ 波
パ 怕	ピ 批	プ 潽	ペ 配	ポ 破

學生文藝

暮春遊記
（鳳城縣立藍旗堡小學校學生王玉生）

暮春景致好、某日、吾與同學、到野外去遊玩、登高山眺望、看着青山隱隱、綠水隣隣、紅花如錦、碧草如茵、油綠色之叢林、有嚶鳴飛翔之小鳥、紅白黃黑色之蝴蝶、在花間飛來飛去、蜜蜂嗡嗡、詣花叢中採花汁、農夫在田地裏播種五穀、牧童在山裏啣啣的歌唱、吾看着這種景致、愉快得很、未幾紅日冉冉墜、炊煙縷縷起、就回到家裏做這篇遊記

暮春記遊
（鳳城縣立藍旗堡學生　滕文貴）

某日、吾和同學數人、擬往北山去遊玩、爰出校向北走一路大道、經過一條小河、就到山上、攝衣而上、遠遠望望大甸子裏、有許多農人在那裏耕作、山脚河濱樹木青翠成林、近地看々短樹茂密、連接不絕、一陣微風吹來、樹葉蕭蕭作響、搖搖擺擺的樣子、好像對吾們表示歡迎的、宗幾、吾又和同學下山、入南山谷裏觀賞、就聽得石罅之中、一澗中流淙淙的作響、和那林間的小鳥、互爲應答、如此佳景、眞可觀啊、及歸、乃持筆誌之

清補妙品 百齡機 男女老幼 四時宜服 有意想不到之效力

純淨及含幾種 補力多 療肺治咳 壯補全身 功效偉大 一服即知

九福乳白魚肝油 味美無腥 世界獨一 滋養豐富 優良製劑

得之則生 生丹 辟瘟防疫 起死回生 家居必備 旅行必携

上海白克路 九福公司總發行

東三省總經理本埠批發處 五洲大藥房 電話四三七六

新京 益發銀行 本行營業部 公主嶺、營口、安東、上海、天津、北平（日電話二二〇五 匯兌部日電話二二六一 總經理室日電話二九六七三 電報掛號華文四一三五）

本行專辦各處匯兌並作存放各種欵項外放信用保證貼現抵押收存定期活期均可相商規定利率無不公道另辦信匯電匯四票匯等類悉從客便所收匯費特別低廉信用素著手續簡捷久爲各界諸君稱善並爲便利顧客起見收付各欵匯兌等而於營業時間外猶可通融玆將通匯各處地點列下 吉密河事草、安圖、望奎、拜泉、克山、北林子、佳木斯、富錦、哈爾濱、黑龍江、安達站、雙城、張家灣、三岔河、吉林、樺皮廠、下九台、四平街、大連、開原、泰安、周村、濰縣、德州、煙臺、青島、太原

滿洲各商埠地均有分莊匯兌 河北 江南 山東 山西 各省城鎮匯價低廉手續簡便

頑癬皮膚病 一盒保好 愛膚膏

健膚良藥愛膚膏專治頑癬 脚氣足爛陰囊癬金錢癬牛皮癬疥癬鵝掌風濕疹凍瘡火傷創傷擦傷胼胝（生雞眼）陰毛虱毒蟲咬傷靴傷酒刺粉刺面皰雀斑汗疹丹毒潰瘍陰部痒疹陰部潰瘍口瘡耳瘡頭瘡糟鼻子鼻瘡細疹刮刀瘡胎毒瘡肛門瘡痔瘡此外皮膚諸症一搽立好効驗如神世之患皮膚病者請試一試以知弊舖言之謬矣

代售處
奉天四平街 大德生大藥房　錦縣鼓樓西 平記大藥房
奉天鐘樓南 中西大藥房　長春北門外 中西大藥房
奉天鼓樓南 歐美大藥房　長春北門裡 興亞大藥房
奉天鼓樓南 永年大藥房　遼陽什字街 天錫成
奉天鐘樓南 歐美大藥房　營口二道街 中西大藥房
安東中富街 東亞藥號　營口魚市口 五洲大藥房
營口西大廟 興亞大藥房　吉林糧米行 五洲大藥房
瓦房店新市街 德記大藥房　大連市監部通 華泰大藥房
大連市奧町 華西大藥房　普蘭店平安街 德順藥房
金州城裡 德記藥棧　西崗子平和街 廣生堂
海城城裡 華西大藥房　鐵嶺城南街 中西大藥房
天津估衣街 德美大藥房　北京大柵欄 老德記藥房
北京前門外 中美大藥房　天津日租界 同春大藥房
其他各埠大藥房均有代售

總批發處 大連市山縣通一丁目 電話六七六五 順和公司支店

株式會社 滿洲銀行 大連市伊勢町六十九番地 電話代表二四一二一番 振替貯金大連三三〇番
資本金一千萬圓 頭取 村井啓太郎
支店所在地 金州、普蘭店、皮子窩、鞍山、海城、奉天、小西關、撫順、本溪湖、安東縣、開原、公主嶺、范家屯、新京、吉林、哈爾濱

LOWEPIRIN TABLETS 最新理想的解熱鎮痛劑 羅威匹靈藥片
疎風散熱 消炎定痛
主治各症 傷風咳嗽：感冒發熱 婦女行經：頭痛腹痛 年老血衰：筋骨風痛 內熱發疹：眼耳腫痛
無臭無味無副作用絕不如同類藥品之刺戟胃腸內臟洵為理想的解熱鎮痛劑
上海中法大藥房發行

嬰孩快樂片 亦名『肥兒藥片』
孩兒們肥頭胖耳 父母們歡天喜地
此片藥性和平、外加糖衣、嬰兒服食、極易上口、專治傷風感冒、咳嗽發熱、反胃吐乳、腹痛便結、瀉泄綠便、痰阻肺風、食阻驚厥等症
上海中法大藥房總發行
奉天中街 中法大藥房代理 電話二五九八

（週刊之四）第三十三期

談趣味

光

拉丁文中有一句陳語說、「談到趣味無爭辯」「文章千古事、得失寸心知」不但作者對於自己的作品是如此就是讀者對於作者恐怕也沒有旁的說法、如果一個人相信地球是方的或是泰山比一切的山都高、你可以和他爭辯可以用很精確的論證去說服他、但是如果他說花月痕比浮生六記高明、或是兩漢以後無文章、你心裏儘管不以爲然、口裏最好不說、說也無從說起、遇到「自家人」彼此相看一眼、心領神會就行了

這番話顯然帶着一些印象派批評家的牙慧、事實上我們天天談文學、天天在批評誰的作品好、誰的作品壞、文學上自然也有是非好醜、你歡喜壞的作品而不歡喜好的作品、更顯得你的趣味低下、還有什麼話可說？這話誰也承認了、但是難問題不在此、難問題在你以爲醜而他以爲美、或是你以爲美而他以爲醜時、你如何能使他相信你而不相信他自己呢？或者進一步說、你如何能相信你自己一定是對呢、你說文藝上自然有一個好醜的標準、這個標準又如何可以定出來呢、從前文學批評家們有些人以爲要取決於多數以爲經過長久時間淘汰而仍巍然獨存爲多數人所欣賞的作品總算是好的、相信這話的人太多、我不敢公然的懷疑、但是在我們至好的朋友中我不妨說一句良心話：我們至多能活到一百歲才能知道值不值得讀一讀呢？從前批評家們也有人例如安諾德以爲最穩當的辦法是拿古典名著做一試金石、遇到新作品時、把牠拿來在這塊「試金石」上面擦一擦、硬度如果相彷彿、牠一定是好的、如果擦了要脫皮、你就不用去理會牠、但是這種辦法究竟是把問題推遠而並沒有解決牠、文學作品究竟不是石頭、兩篇相擦時、誰看見哪一篇「脫皮」呢？

「天下之口有同嗜」、一但是也有例外、文學批評之難就難在此、如果依正統派、我們便要抹煞例外、如果依印象派、我們便要抹煞「天下之口有同嗜」—關於文學的嗜好「例外」也並不可一筆勾消、在Keats未死以前、嗜好他的詩的人是例外、在印象主義鬧得很轟烈時眞正嗜好Malarmé的詩的人還是例外、我相信現在眞正歡喜T. S. Eliot的人恐怕也得列在「例外」、這些「例外」的人常自居elite之列、而實際上他們也往往眞是elite所謂「經過長久時間淘汰而仍巍然獨存的」作品往往是先由這班「例外」的先生們捧出來的、在正統派看「天下之口有同嗜」一個公式之不可抹煞、當更甚於「例外」之不可抹煞、他們總得喊要「標準」、喊要「普遍性」、他們自然也有正當道理、反正這場官司打不清、各個時代都有喊要標準的人、同時也都有信任主觀的私人的嗜好的人、他們各有各的功勞、大家正用不着彼此瞧不起、彼此

文藝不一定祇有一條路可走、東邊的景致祇有面朝東走的人可以看見、西邊的景也祇有面朝西走的人可以看見、向東走者聽到向西走者稱贊西邊景致時覺其誇張、同時憐惜他沒有看到東邊景致美、向西走者看待向東走者也是如此、這都是常有的事、我們不覺大驚小怪、理想的遊覽風景者是向東邊走過之後能再回頭向西走一走、把東西兩邊的風味都領略到、這種人總配估定東西兩邊的優劣、也許他以爲日落的景致和日出的景致各有勝境、根本不同、用不着去强分優劣

一個人不能同時走兩條路、出發時祇有一條路可走、從事文藝的人入手不能不偏、不能不依傍門戶、不能不先培養一種狠狹的趣味、初喝酒的人對於酒、白酒、紅酒、種種酒都同樣的愛喝、他一定不識酒味、到了識酒味時、他的嗜好一定狠偏狹、非是某一家某一年的酒不能使他喝得暢快、學文藝也是如此、沒有嘗過某一種Cognac的訓練和滋味的人總不免有些江湖氣、我不知道會喝酒的人是否可以從非某一家某一年的酒不喝、進到祇要是好酒都可以識出味道、但是我相信學文藝者應該能從非某家某派詩不讀、做到祇要是好詩都可領略到滋味的地步、這就是說、學文藝的人入手雖不能不偏、後來却要能不偏能憑高俯視一切門戶派別看出偏的弊病

文學本來一國有一國的特殊趣味、一時有一時的特殊的風尙、就西方詩說、拉丁民族的詩有爲日耳曼民族所不能欣賞的境界、日耳曼民族的詩也有爲非拉丁民族所能欣賞的境界、寢饋於古典派作品既久者對於浪漫派作品往往格格不入、寢饋於象徵派既久者亦覺其他作品都索然無味、中國詩的風尙也是隨時代變遷、漢魏六朝唐宋各有各的派別、各有各的信徒、明人尊唐、清人尊宋、好高古者祖漢魏、喜妍艷者推重六朝和西崑、門戶之見也往往很嚴

但是門戶之見可以範圍初學而不足以羈縻大雅、讀詩較廣泛者常覺得自己的趣味時時在變遷中、久而久之、有如江湖遊客、尋幽覽勝、風雨晦明、川原海嶽、各有妙境、吾人正不必以此所長量彼所短、各派都有長短、取長棄短、纔無偏蔽、古今的優劣實在不易下定評、古有古的趣味、今也有今的趣味、後人做不到「蒹葭蒼蒼」和「涉江采芙蓉」諸詩的境界、古人也做不到「空梁落燕泥」和「山山盡落暉」諸詩的境界、渾樸精妍原來是兩種不同的趣味、我們不必強其同

文藝上一時的風尙向來是不住的、在法國十七世紀是新古典主義盛行時、十六世紀的詩被人指摘、體無完膚、到浪漫時代大家又覺得「七星派」詩人亦自有獨到境界、在英國浪漫主義盛行時、學者都鄙視十七十八兩世紀的詩、現在浪漫的潮流半息了、大家又覺得從前被人鄙視的作品、亦自有不可磨滅處、個人的趣味演進亦往往如此、涉獵愈廣博、偏見愈減少、趣味亦愈純正、從浪漫派脫胎者到能見出古典派的妙處時、專在唐宋做工夫者到能欣賞六朝人作品時、篤好蘇辛詞者到能領略溫李的情韻時、纔算打通了詩的一關、好浪漫派者而止於浪漫派者、或是好蘇辛而止於蘇辛者、終不免坐井觀天、誣大渺小、趣味無可爭辯、但是可以修養、文藝批評不可抹視主觀的私人的趣味、但是始終拘執一家之言者的趣味、不足爲憑、文藝自有是非標準、但是這種標準不是古典、不是「耐久」和「普及」而是從極偏走到極不偏、能憑高俯視一切門戶派別者的趣味、換句話說、文藝標準是修養出來的純正的趣味

有時候出見在銀幕、有時候在雜誌上發表文章的王瑩女士、居東京時、曾和日本進步作家很有往還、右邊的照片、就是在東鄉文壇名宿秋田雨雀的家裏拍的（自右至左：顧鳳城、楊哲明、秋田雨雀、王瑩、竹內好）

六朝之漢書學

陳子展

一

我們知道六朝人的文章好掉文、好作駢語、梁昭明太子撰集的文選、就是那個時代的「模範文讀本」可是除了文選以外、或是在文選之前、一般文人又把什麼書作爲文章的模範呢？有的、就是班固的漢書、本來司馬遷的史記、就文學上說、實在比漢書好、司馬遷不僅最會敍述史事而已、對於歷史上許多偉大的人物、或是特殊的人物、都描寫得栩々欲活、只要你讀過他的項羽本紀、刺客列傳、你就佩服他描寫人物的本領、可不是麼？然而史記的文章用語造句、奇多於偶、換句話說、這種文章還是語句單行的散文、不是語句整齊的駢體、直到東漢班固的漢書出來、他的文章就要代表那一時代要從散文走到駢文的趨勢、語句漸漸整齊起來了、所以從來談文學的人、以爲駢文起於東漢、或者以爲駢文起於易經的文言、到東漢而確立、記得清朝李兆洛的駢體文鈔、就鈔了漢書裏的一些東西、作爲駢體文的先驅

這樣說來、在六朝駢語流行的時代、漢書成爲文人的必讀書、那是當然的了、據隋書經籍志裏說

世有著述、皆擬班馬、以爲正史、作者尤廣、一代之史、至數十家、唯史記漢書、師法相傳、並有解釋、三國志及范曄後漢、雖有音注、既近世之作、並讀之可知、梁時漢書有劉顯韋稜、陳時有姚察、隋代有包愷蕭該並爲名家、史記傳者甚微

這一段記載很可注意、第一史記漢書後漢書三國志四者並論、這就是後來合稱四史的先聲、第二、當日世有著述、皆擬班馬、就史家說、史記漢書同樣被人尊重、被人模倣、一代之史、至數十家、就文人說、讀漢書的多、讀史記的少、所以研究或注釋漢書的不少名家、關於史記的學者覺沒有幾個、試查隋書經籍志史部、關於史記音義的著述只有三家、關於漢書研究的著述共有十八家之多、可以想見史記漢書兩部書在六朝時代的遭遇有怎樣的不同了、稍前一點、魏晉時代、史記漢書似乎是同樣被人尊重、沒有什麼不同的、三國志獨張裔傳說他博涉史漢、晉書戴邈傳、說他少時好學、尤精史漢、同書孝友傳、說劉殷有七子、五子各授一經一子授太史公、一子授漢書、可見史漢是被人看做一種兄弟般的著述、不過注釋漢書的、在後漢就有應邵漢書集解、接着有服虔漢書音訓、韋昭漢書音義、到了晉朝蔡謨又總合應邵以來注漢書的成績、作爲新集解、至於史記、直到南朝劉宋裴駰纔有注釋、就這一點看似乎從魏晉以來、漢書比史記是更被人重視的了

二

說也奇怪、經學有今古眞僞之分、漢書學也有今古眞僞之分、據南史蕭琛傳說：

琛爲宣城太守、有北僧南度、唯齎一瓠蘆、中有漢書序傳、僧云「三輔舊書、相傳以爲班固眞本」琛因求得之、其書多有異今者、而紙墨亦古文字多如龍舉之例、非隸非篆、琛甚秘之、及是以書餉鄱陽王範、獻於東宮

得了一部寶書、不敢自已秘藏、要送給親王太子大約這樣的書是當時的貴族用得着的東西、究竟這部一班固眞本一比當日流行的漢書有怎樣的不同呢？又據同書劉之遴傳裏說：

鄱陽嗣王範得班固所撰漢書眞本獻東宮皇太子、令之遴與張纘、到溉、陸襄等參校異同、之遴錄其異狀數十事、其大略云、案古本漢書稱永平十六年五月二十一日己酉郎班固上、而今本無上書年月日子、又案古本叙傳號爲中篇、今本稱爲叙傳、又今本叙傳載班彪事行、而古本云、彪自有傳、又今本紀及表志列傳不相合爲次、而古本相合爲次、總成三十八卷、又今本外戚在西域後、古本外戚次帝紀下又今本高五子、文三王、景十三王、孝武六子、宣元六王、雜在諸傳表中、古本諸王悉次外戚下、在陳項傳上、又今本韓彭英盧吳述云、「信惟餓隸、布實黥徒、越亦狗盜、芮尹江湖、雲起龍驤、化爲侯王」古本述云、「淮陰毅毅、伏劍周章、邦之傑子、實惟彭英、化爲侯王、雲起龍驤」又古本第三十七卷解音釋義以助雅詁、而今本無此卷也

可見如今流傳的漢書並不是古本、所謂「班固眞本」又南史謝僑傳說：

僑素貴、嘗一朝無食、其子啓欲以班史質錢、答曰「寧餓死、豈可以此充食乎？」

這個時代、漢書竟可以送到質押舖裏、抵押一點錢、我們可以推測漢書在當日是怎樣流行的一種值錢的東西、同時也該知道當時不會發明雕板印書的方法、書籍流傳、純靠鈔寫、所以書不易得、比今日印出的書更值錢了

從孫悟空說到作家

狄子

爲着節省寶貴的園地——來—一個出門見山、孫悟空是西遊記裏的主角、沒有孫猴子、便寫不成西遊記—西遊記是神話的作品、雖然在時代來說、是那個了……但是它的誘力仍舊還沒有消掉、大概在幼稚期間的智識分子、沒有一個不喜歡去讀西遊記的？如此、現在我們陡然地提起了孫猴子、諸位也或可不覺得陌生罷？

一部小說、或者……取材最難、至於結構的技巧、那還是另一個問題、譬如西遊記罷—作者先生、果如要令猪八戒去扮孫悟空的角色—不用說「好」不上、與事實也不合了！原因？誰不知道蠢笨的「猪」和靈活的「猴」？在書中處處可以看到猪八戒的愚蠢可笑—孫悟空的靈活可罵、不過在這裏還不需要說猪八戒、現在讓我來單談孫悟空罷！

我們先將迷濛中記起他的故事、寫在下面—

彷彿有一次罷？他的師父被某妖怪擒去了—他當然是很傷心地！但是、打伙打不過人家、於是他瞻着眼淚只管哭、後那妖怪爲免除後患計、又拿着寶瓶來捉他—這樣：他怕被人家捉去便改起名字來、甚麼「孫行者」—「行者孫」—等等、以逃避人家的掠捉、表白他不是孫悟空、再不—他便拔上把毫毛來、用牙一嚼—吐出去便可變作萬々千々的小猴、去替他打仗、有一次某處和尙將被害、他曾分給每人的一個孫悟空、而他的眞身還存在原地不動—再不—他便變作蚊蠅、果實……去鬼混於各處——乘機企圖成功

由上面、看出來—猴子該多麼陰險！：雖然、我們都知道他是猴子不是？并且是明人某氏的夢筆、我們還不覺得什麼特奇、萬想不到又混入我們的文壇、使「猴」的事情—猴子會混入人群不分—「文壇」變成「猴壇」這話并不是我閉門造車、却有事實可以證明！

荒涼地我們的文壇「成熟作家都溜到那里去了？」—殊是個饒有趣味的問題！自然有些人是「暫居」—但是「暫居的有什麼意思？」—又有少數人又操起了筆—又有幾個人、現在好像是學會了化裝術—？？？一個人、又是得了作家桂冠的人—該如何地勉勵呼！？記得××變後、××向××說：「我不用去找別人、簡直問××好了！因爲他負着領導民衆的責任—××便是文學家、由此觀之、文人的責任有多大？而現在的作者、不知出此、一竟作化裝撤蛋的勾當、多麼可鄙！犯此毛病最甚的人、便是××××或者是××社的化名—不信有××事實可以證明

沒飯吃、東跑西顛、窮的生疼—求朋友輔助、有事作便不給人家用力了！既然自信是眼光清楚、爲甚麼不擔任正當的指導工作！一味的化裝撤蛋、是「新浪漫主義」麼？再不—對於女子的刊稿、就極力化裝去罵罵、敗了又暗中給人去信—嗚呼！作者的結局！—眞使我們替文壇担了一把汗—所以我說我們的「文壇」變了「猴壇」因爲一部分的作者、都願意化作猴子

今後—不希望我們的北國、產生出甚麼驚天動地的大文豪來、只願望我們的作家都拿起了筆、不再作化裝撤蛋的勾當、就算好了！

腐與濫

無疑

四月號文學裏有一篇題爲「能不能寫的好懂些」的短文、說許多思想簡單的人、恐怕寫出文章來別人要嫌淺薄、硬綁綁從字句上去用功夫、想要別人看起來難懂、其實不是難懂、是不通、這篇文章可說是切中時弊的了

年來讀了許多人的作品、字裏行間充滿了「機構」「建築」「矛盾」「動向」一類的術語、結果讀了半天、還捉不住其本意所在、我很懷疑是不是故意拿這在鋪張門面、在報章雜誌上、也常々有「巡禮」與「風景線」一類字眼觸入眼簾也許這是很時髦的吧？可是我不覺得、我反而想起了英人洛克的兩句話：

「…………人看見鄰舍用着一些字眼、生怕自己顯得不解所謂、於是盡量使用那些字眼、毫不顧及字眼的一定涵義…………」他又說這種沒有一定見解的人、正如沒有一定住所的流氓、屬是罵得有點過火了、該揩出那缺點是眞的

其實不僅此也、五四運動之後、我們小說裏便憑空地添了許多「顫動的心弦」「春之神」和「悲哀的網」到現在風尙又改變了、在張天翼最近一篇小說中對這有個很有趣的摹擬：

「…………女人如贅瘤似地拖累着我、小孩子是雨似地被誕生出來、一切小布爾喬亞的悲劇在漸漸觸到我們了、姻的唯一缺點是一天一天地在暴露、作爲一個適合的太太的她、賢妻良母的意識傾向是益加顯著出來了…………而姿態、也顯示了靑春的消失和沒落的悲劇的在內長成」

看到這麼扭々捏々的文章、我們只覺得太費力、太做作了、這都是受了刻意爲文的害

人們往々不肯走平凡的路、從平凡中求新鮮、不是故意做得「沈博奧衍」就是一競炫新奇一再不然就是掇拾已流行於市塲上的古怪字句用在文中、可沒想到所謂新鮮也者、並不是專門「惟僻是求」也不是「搔首弄姿」可以得到的、樊宗師的文章做到令人不能斷句、却不是頭等文章、白居易的詩淺顯得老嫗都解、也並不因此而損了他詩的價值、故意炫奇的結果、會使得讀者愈迷惘、愈讀愈不舒適、非惟不感到作者的「淵奧」與「新奇」反倒覺得其「腐」與「濫」之可厭、竟把固有的一點平易趣味都失掉了

這當然是不可爲訓的！

思想先於文章、文章總是表現思想的、而最好的文章須是最適度地表現出自已的思想、只要不空疎、平凡點倒不要緊、體格健全的女子、荊釵布裙也是別具風致的！

而其最大的毛病、還是怕沒什麼話可說、因爲沒有話說而偏要說、於是揑湊子、裝腔作勢、無所不用其極、作者既累得滿身大汗、讀者又不受用、何如暫時放下劍拔弩張的姿勢、用流利顯明的字句說眞心話、倒可以給讀者留下個較持久的印象呢

比利時的法拉蒙文學運動（上）

辰東

比利時只有法拉蒙與瓦隴、並沒有所謂比利時的精神與文化、等於瑞士之有佈兒日娘與蘇伯亞一樣我們決不要把一時的政治名稱和民族與文化相混、由勞洛、羅兒沙思、呂克桑譜、巴德等由政治組成的奧地利亞、我們知道、雖有百數十年的歷史、然並沒有奧國的靈魂與精神、同樣、比利時的百年紀念、更叫我們明白法拉蒙與瓦隴之彼此不容、要想由政治的力量、在兩個截然殊異的種族產生總合的精神與文化、這是夢想

凡初到布魯塞兒的外人、最觸目的一種現象、就是衣冠齊整、舉止文雅的、大多係用法文、凡便帽粗衣、言詞俗野的、大多操法拉蒙語、如果我們略微深究一下、這種奇異的現象並不奇異、一則、因爲政治的影響、比政府係操於瓦隴人之手、不客氣言之、就是操於法人之手、所以凡比較高等階級的法拉蒙、就均有點兒法國化、二爲地域的關係、布魯塞兒爲比利時的政治、經濟、商業、教育的中心、外人總集之地、所以即令是法拉蒙也得會談法文、以便應付環境、因此、不知多多少少的外人、僅僅在布魯塞兒逗留了幾天、就以爲比利時是法國的外府、法拉蒙的民族全與瓦隴同化、但是眞正同化了麼？眞正產生了一種比利時的靈魂麼？我們知道、這是大錯而特錯

如果與此兩種民族都結識過的人們、就發現了兩種族的根本差異、瓦隴比較是敏捷的、活潑的、禮貌的、其弊則爲陰險柔弱、誇大、而法拉蒙適爲其反、行爲剛毅、思想冷靜、生活理智、其弊則爲遲鈍迂緩、舉止粗俗、想像不富、總之、前者是拉丁的精神、後者是日耳曼的靈魂、其性格如是地不同於是產生彼此的仇恨、彼此的咀咒、等於法國之仇德國、比利時獨立時之臨時政府、規定法文爲國家的唯一官用文字、並盡量以撲滅法拉蒙文爲目的、但是、現在政府的公文佈告、全係二文並用、數十年前各國立學校禁用的法拉蒙文、現與法文並重、而且崗城大學已全部取消了法文、古年魯文大學行開學典禮時、副校長用法文致詞、引起兩族學生的鬨毆、雖在嚴法限制之下、而法拉蒙民衆拒絕服務兵役的、日有所聞、比利時分爲兩個政府的運動、將自提出國會之舉

從十三以至十六世紀之末的確是法拉蒙詩之極盛時代、給中古的歐洲文學史上一個不可磨滅的光榮但後因頻年戰爭、人民漸漸地失去了智慧、二三世紀的常久時期、…忘掉了以往自己曾經有過燦爛的藝術與文字、即令是上等階級、不是半法國化、就是無知無識、在拿破崙統治之時、除法文而外、任何法拉蒙的印刷、均在嚴禁之列、一八一二年、雖准日報的印行、但同時的有法譯文、我們可以說、有兩世紀半之久、沒產生一個法拉蒙詩人、沒出版一本重要書籍

再加以一八三三年主要財源麻業的不振、以致經濟恐慌、一八四五年白薯的不收、釀成了三年的饑饉、人民因此漸次減少、但幸運的是、比利時憲法關於人民言論與選擇文字自由的含糊規定、給法拉蒙一個絕大的自由、去宣傳自己的精神與文化、這樣一來、不但是法拉蒙的文字沒死、反而產生了意料不到的文學、由這些重々的麻煩、重々的艱難困苦中產生文學、我們幾乎不能不認爲是一種奇跡、是一種英雄的事業

法拉蒙現代文學的起始、係由於文學的研究、並非直接由於文學、因這文字學的研究、引起了種族的情緒、和喜悅自己文字的愛好、再加以德意志浪漫主義的影響、更固定了語言文字與國民性的密切關係、認爲現代法拉蒙文學的鼻祖者就是威廉牧、他用中世紀的荷蘭文印行了許許多多、關於文字的書籍、創刊了數種重要的雜誌：表現了一切法拉蒙的的精神、發展了一切固有的思想、於是法拉蒙的靈魂、在文字中顯露得明白了、威廉牧的功業、雖不在於文學、而他一生的熱愛、藉文字學的作用、喚醒了民族的想像和創作的願望、同時還有崗城教授布盧馬兒、賽呂兒、苦秀賴教授施耐拉、魯文教授大衛牧師、里愛日教授博兒蒙等、均係文字學的研究者、而爲法拉蒙文學之先鋒

不久、純文學就展開了新的出路、英國的敖西昂拜倫與莫耳、法國的拉馬丁與雨果、德國的畢兒燃與席勒成了當代法拉蒙詩人裏唯一的模範與偶像、其中最著名的爲勒當崗克與萬都斯、富於情感的勇毅的和傲慢的性格、勒當崗克樹起了法拉蒙新詩的旗幟而爲以後作家的嚮導、他的三姊妹城的確激動了一時的同情、爲現代詩人均夢想不到的傑作！可惜、他死得太早、尙未充分地發揮其天才、但我們由他遺留最好的詩看來、他的思想是倔傲的、他的音節是鬱鬱的、

萬都斯很受英國浪漫派的影響、他的詩有誠摯的情緒與協和的音調、他可說是代表日耳曼與羅馬相爭、並且可以說是法拉蒙的靈魂與拉丁精神相抗、他有出口成章、下筆不能自休之才、其著作的範圍異常廣泛、各種文體、無所不包、但缺乏了興奮的情感、即令在其最愉快之際、多少總帶點悲劇的色彩

威廉牧、勒當崗克、萬都斯的活動地點、均以崗城爲中心、現在我們、要講到以康西洋斯爲領袖的盎凡兒寺學派、事先、我們不能不提一提的是萬樂司威克與德拉兩位、前者是一位普俗詩人、缺之藝術、其表現的方法是平凡的、粗俗的、然對於中產階級的影響很大、後者、僅々印了一本小詩、然對於法拉蒙的文學運動上、二者都有相當的功業

現在我們談到一位法拉蒙的最大小說家、同時也是世界文學史上不朽的人物康西洋斯、他父親是法國人、母親是盎凡兒寺人、他就生在那裏、他受家庭影響、最大的是母系而非父系、在他在法國文學所受得到的、係善於敍述故事的技術、一八三五年、受了萬樂司威克的詩之激動、寫朋友德拉信道：「我認爲法拉蒙文有點兒奧妙深刻、嚴重、是的、還有點野蠻、如果我的力量可能的話、我要盡我的全生命去創造法拉蒙的文學」用最單簡、然最奮激的語言、寫了他的第一部傑作發浪屯之獅、收了絕大的成功、換醒了法拉蒙的國民性、發浪屯之獅的最後一段是：「法拉蒙、你讀了這一本書後、好好地想一想這裏所敍述的榮耀、想一想發浪屯的以往、想一想他的現在、再想一想他的將來、如果你們忘記了你們祖先的偉大事業、一的確、發浪屯之獅是當時法拉蒙的急需讀物、而現在成了法拉蒙的聖經、他繼續着出版的歷史小說Jacob Van Artevelde從多方面看、確實也是不朽的傑作、同等重要的著作是風俗小說和鄉村故事如新兵等、都是純潔的優雅的與感動的、總之、康西洋斯的文學藝術與教育是不可分離的

『春野與窗』（一）

—林庚的—

長之

一

只釘住現實、把人類看作除了吃飯以外沒有其他的事者、我們認爲是現代人的病態、人類的價值、却無寧在吃飯之外、更追求些再美好的東西、這是什麼呢、就是藝術、凡是對藝術的價值而熟視無睹的、那就是無疑地陷於偏枯的病患者、在這一點上、林庚之看重感覺、從而看清詩人的眞價值和天職、是的確確我們大家的精神

有一個時候、我們這樣想中國的新文學到現在還沒有固定的形式、這眞該是一個拚命提倡創造的時代、倘若有任何人願意作試驗、我們是一定贊助他的、在這樣的努力者中之一、就有了林庚的一發而不可遏的大量的詩的作品了、這眞是可慶幸的

自然、我們不以林庚的詩的的體裁認爲是中國新詩的惟一的出路、因爲在藝術和文化上是絕無定於一的必要的、然而、林庚的詩的作風無疑地已經有了相當的影響、好說實話、這不是一個好現象、因爲林庚也還在試驗、他的進步是很迅速的、差不多每不到一年、就會有新的寫詩的方法的獲得、所以與其模仿他某一時期的詩、是不如直採取他那努力試驗的勤懇精神的、況且、無論如何、一模仿就落了下乘、文藝的生命是只有寓於創造！

二

林庚的詩之不當爲人模仿却並不礙他本人的寫成的幾首詩、好在這集子中、我認爲有九首詩、是最成功的、偶然作了全集的弁首的「春野」一首、可爲壓卷之作：

春天的藍水奔流下山
河的兩岸生出了靑草
再沒有人記起也沒有人知
道
冬天的風那裏去了
彷彿傍午的一點鐘聲
柔和得像三月的風
隨着無名的蝴蝶
飛入春日的田野

在本質上、林庚的詩是傳統的中國詩的內容的、也是一個優美閑雅的東方氣息的詩人、也很少有染到近代世界性的觀感、這首詩就直然像五代人的詞了、淳樸和直樸是這首詩的特色、作者自以爲現在離這太遠了、正追求的是另一種、我的意見却略微不同一點、我認爲這樣的詩和作者一向的內容切合的、在一個人獲得新的內容而還沒獲得新的技巧的時候往往現一種苦悶失措的心情這時的作品會似乎暗澀、而不大調和起來、在別人看去內容是那樣擠、形式却又那末不從容而纖維、

泰來

興農貸款由省發到 農民喜逐顏開

總務科長等共同審査借據 不日即可赴鄉發放

本縣前由省擬定撥發興農貸款二萬五千元、轉行貸給農民情形、迭誌前報、玆訪聞月之十四日、省方所發之款、已經撥發到縣、張總務科長、採財務局長、與農會張會計、共同審査貸款借據、不惮勞悴、澈夜赶辦、爲便分配允當、又招集各保長、幫同審査、現在各農民、聞不日即赴鄉放款、均喜逐顏開、以爲王道國家、惠及群黎云

明團長禁制部屬欠貨賬

特函商務會 通知各商號

駐泰陸軍十一旅十六團團長明鏡泰、爲人精明、嫻習戰略、且對治安方面、力加維持、故官民各界、均交口稱頌、月之十三日、該團長復函請泰來縣公署、轉飭商會、通知各商號、不准賒給士兵貨物、一面又嚴飭其部屬、購買物品、應付現款、不准拖欠賬目、若明團長愛護商民之誼、誠堪欽佩、玆將原函列下、逕啓者、査軍隊駐紮各處、因期間長久、對於各商號難免有公私拖欠之事、一旦該隊開拔、或個人調轉、隨之發生糾紛、致起控訴、抑或惹各上官不滿、敝團爲防禍於未然、各項代金及餉糈、皆提前按月發放、嚴令各營連、對於各商來往、概以現款交易、不准賒欠、且派副官不時嚴査、並屢函泰來商會轉知各商號、如有各連或個人拖欠者、敝團概不負責、惟恐有奸商利圖、不明斯意、仍肯賒欠、將來發生枝節、對我軍譽有關、故特函請貴縣轉達商會、及各商號、如有拖欠者、速向該債主催討、以免發生枝節、並嗣後概以現欵交易爲荷此致

安警署長盡厥職

泰來縣城區警察署長職、虛懸日久、六月一日、由龍江省聘安君來祥氏、充任該職、安君係警界老手、人材優秀、頗爲豐富、自任事以來、即對於警政、應興革等事宜、積極整頓、該安君在警界多年、對於地方治安、極力維持、誠警界不可得之人才云

遼中

關縣長接篆視事

遼中縣金縣長兆庚、蒞任數載、劣政多端、本縣士紳、對之屢加控告、祗以金兆庚巧於運動、久未達到更換之目的、此番金之官運已盡、被撤之原因、係因侵占公款甚鉅、爲縣農會陳會長張副會長將金兆庚及其屬員（即共同舞弊攫款之輩）指控於新京監察院、當蒙派委林監察官來縣査實、所控六條、取締復命、是以實行撤職、遺缺當派、關海峰氏接充、關縣長乃率同隨員於六月十二日蒞縣、於十三日接篆視事、教育局長金保忱被撤、以何立中接充、財務局長李文英被撤、以王綬文接充、內務局長被撤、以趙祥璞接充、總務科長王樂民被撤、以吳旭瀛接充、誠屬遼中行政官員之大更動云

阿城

特別治安工作班 全體乘車赴哈

各機關及學生均到站歡送

本縣特別治安工作班、由縣赴鄉五區、巡閱一節、已誌本報、月之十日早八點由縣出發、即赴五區、由五區轉赴二區、昨已視査完畢、於十六日由料甸子返縣、上午十時、至本城車站、即全班人員、休息於車站、日本旅館內、下午四點由綏開哈之列車、該工作班全班人員、乘車赴哈、城內由縣長麥事官率警務局長各指導官、各機關法團首領、各學校學生以及商民均執日滿兩國旗、至站歡送、頗極盛況云

阿什河車站 蘇職員歸國

本縣阿什河車站、前北鐵之舊從業職員俄人、現已至歸國之期、故本站前在北鐵之各俄職員於月之十五日將所有傢俱物品、器皿、均裝載火車、於十六日早、各俄職員携帶家屬、均由阿乘車赴哈、由哈轉赴滿洲里歸國矣、計本站歸國俄人乘座之列車、達二十餘輛云

海拉爾

警署注重衛生 施行清潔檢査

興安北省公署警察署署長谷川喜一氏、自到任以來、關心路政、注重衛生、極力設法整頓、並近來氣候冷熱不時、人民易生疾病、屋宇不潔、穢物灰塵、尤爲特甚、轉知所以前特令所屬各旗、各分所、按各管界商民和住戶、一律清除穢物塵垢、以臨潔、定於本月十七日至二十日施行檢査清潔、而注重衛生云

四平街

九區內小醜猖獗

梨樹縣第九區界內、十二馬架子村、於最近幾日、突然糾起馬匪三十餘名、步匪十餘名、共四十餘名、到處掠奪、而極稱猖獗、村民紛々遷避、警局即跟踪剿捕、以除强暴、當安地方云

雙城

建國運會之盛況

雙城邑第四次建國運動大會已於月之五日舉行於體育場、是日天清氣爽、惠風和暢、早八時各校繼續入會、衣帽整齊、精神百倍、共到學校二十二處、約六千餘人、民衆不下萬餘人、具喜形於色、翹企比賽、八時開會如儀、首由縣長報告開會宗旨、繼而開始比賽矣

比賽分男女中小各組、各校運動員、均大現身手、希奪冠軍、而一切比賽成績、覺能打破客歲之紀錄、球類技術尤其精妙、觀衆無不嘖嘖稱贊、雙城體育之進步、有如潮水一般、而球術之進步、又足令人咋舌、大有一日千里之勢、玆記其當時精采者如次

長途運動員、双中之魏景福、跑之速度、始終如一、面不改色、氣不長出、最後加油、竟如百米一般、奪得千五米第一把交椅、魏君如能常々練習、不愧爲東亞之一長途健將

短途運動員、日專之李小光、身體伶俐、跑勢優美、自始至終、如飛一般、全場罕有倫比、打破双城歷來之新紀元、奪得全場冠軍

男小學籃球、育才與協和戰、銀笛一鳴、双方隊員、勢如猛虎、南北奔往、各不相讓、最精采者、爲協和校之球員、列陣有序、鎮靜異常、守之風雨不透、攻之每投必中、技術絕妙、結果協和獲得勝利、此固學生練習之有術、實以該校體育教員指導之得法耳、將來球術前途、更有後望焉

團體表演、安民校之梅花舞一行共四十人、身着金黃色絲線舞衣、足履白絲襪、白鞋、出場時、即利用舞蹈步法、待至場中、由該校體育教員配以琴音、開始舞蹈、前進後退、步法整齊、隊形之變化、有條不紊、輕々緩々、窈窈窕窕、宛如仙女一般、非記者之筆、所能描寫、觀衆莫不瞪目咋舌、鼓掌贊揚、誠爲有双以來、惟一優美之舞蹈、以故而得團體表演之前茅

大會於六日告終、結果獲得全場第一、男中爲双中、女中爲同化、男小學第一爲育才、第二爲協和、第三爲樂七、第四爲永安、女小學第一爲育德、第二爲樂土、第三爲和協、第四爲和睦、縣長與正副參事官按次頒獎、授畢、由縣長讀畢會詞、三呼滿洲帝國萬歲、後學校及來賓市街遊行一週、至三時遂散會矣

綏化

扈新任稅捐局長 視察各鎭稅卡

綏化稅捐局長扈學庠氏、自臨任以來、對於局內、積極整頓、以求稅務之進步、該氏又於月之十七日赴各外鎭稅卡、視査一切、預約同期三四日內云

安東

爲期醫療機關完善 防疫設備週密

以免傳染而保健康

安東省公署以際玆實行東邊道復興工作之中、同時期爲醫療機關之完善、而免疫症之流行、曾將各種藥品及外科醫療器之救急藥箱設置安東省下東邊道七縣中、以期防範疫症傳染、而保健康、精重衛生、現下業已實行、配置東邊防疫陣、殊極週密

追悼會異常隆重

警務局清水指導官、日前率縣警隊六十餘向出發四鄉剿匪、既而於二區、三級村盛家堡子、與匪闘生堂帮一百五十餘名、以地勢之不利、又兼警隊力之單薄、遂致受匪之重創、清水指導官以下九名、遂爾遇難殉職、噩耗傳來、當道甚爲之惋惜、該指導官等之死、除已晉級暨厚請優恤金外、又擇定本月十五日午后一時、假七道溝公會堂舉行縣公署警務局故清水指導官以下九名烈士之葬儀、是日市內各機關各法團各界代表、又新京民政部及警務司等各派代表、死者遺族、一同臨場、足達一千數百餘衆、各機關分別贈與祭儀、花圈百餘架、祭帳八十餘架、輓聯百餘幅、琳瑯滿室、首壇設置各該烈士之遺像、祭樂、日滿僧侶誦經、餘按儀式由奏、全體肅立、向遺像三鞠躬禮、全體復座、該隊中園指導官報告戰況、次由主祭官致祭上香、貧爵、讀祭文、鞠躬退席、各官署讀祭文、讀祭電（中國指導官）遺族上香、縣公署職員代表上香、奏樂、日滿僧侶誦經、主祭官致謝、全體退席、禮成、殊極嚴肅云

鎭泰東火警

焚房屋九間 損失萬餘元

安東縣前街鎭泰東商號、執事郭振西、月之十五日晚八時許、不知因何失愼、突見火光燭天、幸經消防隊趕到、經一陣猛救、至九時始將火撲滅、事後調査燒燬前後屋九間、計損失房間貨物約値價一萬四千餘元、幸事前曾在太古洋行保有貨物險一萬二千元、房險兩千元等情云

銀行會議 代表返安

新京財政部規定日前十日十一日兩日期間召開全國普通銀行大會議、安東東邊實業銀行行長王小東、該行監察范貴三、安東地方銀行常務董事兼總務課長于旭堂、奉召後、遵於先期前往與議、志後現將該會議表決事項、業經完畢、該代表行長等均已返安、探詢該會議、大致即爲統一全滿幣制、與維持金融狀況、期國幣信用鞏固、使物價不致提高、滿洲之金融將賴以復活云

政府又撥到賑粮

民政部爲救濟各縣災民、前於去歲十二月間、曾以百萬元鉅款、救濟地方難民、及組地方災賑委員會購粮實施救濟、前後計達四次、安東省下各縣、亦相繼受其救濟、玆該部以値此青黃不接之時、對於災民之困苦、更不可置之不理、因於七月新預算中起、追加救濟資金若干萬元、以作救濟金、並購賑粮二萬二千一百五十二元、以資救濟、除各省賑濟外、安東省下賑濟、則爲八四四七九石、現已運抵到安、省署擬按災區重輕、妥爲分配云

警隊出發 遊擊各區

縣警務局警察隊、日前爲參加剿匪陣亡九烈士告別式、全部返安、玆以告別式閉幕、各鄉匪類現又活動、警察隊全部、於昨午前十一時、齊集警務局、由指導官訓示畢、遂即開始出發四鄉、並預定計劃實行遊擊匪類、由騎砲各隊一致出動云

測量艚船載重量

鴨渾兩江航業公會、近奉航政局通令、該會所設之一切艚船、應從嚴加以測量、以便甄別載重噸數、日後艚船裝備、即按規定噸數、不得稍有超過限制、並測量完須向該會領取木牌、以備易於考核、勿得遺漏云

洮南

七間房北頭醫院門口 發見無名男屍

衣服襤褸鼻口出血 分所轉報法院檢驗

洮南七間坊北頭龍石醫院門口、於今晨（十六日）忽發現一男子死屍、頭南腳北、約三十歲許、衣服襤褸、污血滿面、穢褲不淸、似由鼻口出血、形狀令人目不忍睹、而又無人認領、經該管分所呈報檢察廳候驗、並一面出示死者家屬速往認領云

拜泉

運動會之盛況 各校比賽成績

拜泉縣建國紀念第四次運動會、原訂六月五日舉行、時因天氣陰雨、會場泥濘、改爲六月十二日、是日早息、細雨初晴、浮雲收歛、午間赤日當空、萬里無雲、風起氣爽、纖塵不起、會場設縣城內、東南廣場、北面搭禮棚一間、懸今上御影、棚前交揷日滿國旗、東西爲來賓棚及司獎部、場南正門搭彩門一座、中央爲旗桿及宣告台、四周分植木桿欄以麻繩、男女學生各組運動員及各界來賓、均於早八時、齊集場內、如儀舉行開會式、九時開始比賽、觀衆如堵、喜形於色、選手努力、精神百倍、各學校之團體操、或以整齊驚人、或以出奇制勝、花樣翻新、形色不一、尤能引人注目、男女社會組、并可隨時報名參加比賽、因之一般觀衆、無不手舞足蹈、躍々欲試、晚三時比賽完畢、結果如下

男初小團體總分、第一、作新小學、第二、成美小學、第三、道鎭小學、第四、通靈小學、女初小團體總分、第一、星耀女校、第二、揚武女校、第三、通藝女校、第四、三道鎭女校、男初小團體操、第一、作新小學、第二、成義小學、女初小團體操、第一、揚武女校、第二、行仁女校

男女中學組、男女高小國僅各一校、無比賽敵手、僅個人有分、團體無分、不詳列、男社會組個人總分、第一、十四旅安藤、第二、一連馬明升、女社會組個人總分、第一、三道鎭女校張玉貞、第二、行仁女校趙梓珊、第三、爲事官太太、百合子

項聞

△井中撈出子彈

（洮南）本邑國際公司分所管境牌長陳長泰者、日昨因汲水之柳罐墮井、以鉤錨打撈、不意於井中撈出連珠子彈七百一十粒、尙未與亂、該陳某以事關軍火、未敢隱匿、當即報告分所、而分所長更將此項子彈如數呈警局云

△鮮人蠻橫已極

（洮南）本邑朝鮮料理店（即高麗館子）夥友某、於月之十八日晨八時許、由富文街西向東行、抵七間坊北頭、適遇東興元之櫃夥因行走匆匆、稍未謹愼、致將該鮮人之鞋踏吊、彼時該鮮人大怒、氣燄愚丈、回首即將東興元之櫃夥大打而特打、拳揺腳踢、直打得鼻破臉腫、血流滿面、而該櫃夥未敢稍加反抗、經多人之解勸、鮮人始雷霆少息、乘此時東興元之櫃夥、始破命而逃云

△慣行不法被獲

（安東）市七道溝老戲園子後身實昌旅館執事李賓章、月之十六日午前十一時、私運現洋五千元、業經當局査悉逮捕、査該犯慣作私運之舉、其運輸法之精妙、出人意料之外、即用一木船、船旁係空槽、內修双層、將現洋存儲其內、運輸鮮岸後、以便就中牟利、該犯屢販未漏、不期此番被査破綻逮案云

△忽然降連綿雨

（四平街）近日以來天氣沉々雨霓密佈、靄々天相、似有綿淵之風雲、正有天文不和之氣、於前日忽然降雨、一日間忽降忽止、至今一連數日、終未見播開雲霧、當此小苗初出時、忽降連綿雨、頗爲不佳

哈爾濱特別市署制定

市稅暫行條例（續）

暫行哈爾濱特別市市稅條例

第一章　總則

第一條、本市除於法令及其他方面另有規定者外依本條例賦課徵收左列市稅

一、娛樂捐
二、車捐
三、船捐
四、妓女捐
五、糧捐
六、戶別捐

第二條、市稅之賦課有遺漏或逋逃者、則一次課以當年度市稅相當之金額、但經市長認爲有特別情形者得分期徵收之

賦課日期後如有新發生納稅義務者則其下月以後之稅額分月賦課之

賦課日期後其納稅義務消滅者、則截至消滅之月止、將稅額分月賦課徵收之

第三條、市稅內有分期徵收之者、將其全年稅額按各徵納期平分之、但有未滿一分之零數時、則其零數併算於最初納期稅額之內

第四條、受市稅之賦課者對於賦課如有異議時、得自收到徵收命令之日起、十日以內列具事由請求將賦課額改定

在前項申請異議期間之內、於本捐之徵收不爲猶豫

第二章　娛樂捐

第五條、娛樂捐向有左列之設備而以發售入場券或用其他方法徵收費用者賦課之、但不以營利爲目的而事前經市長許可者不在此限

一、電影院
二、演劇場
三、附設舞臺之俱樂部（附設舞臺之飯店亦包括之）
四、運動或射的等競技場
五、跳舞場
六、運動園
七、音樂會場
八、文藝或繪畫展覽會
九、類似前列各項之娛樂場

第六條、娛樂捐於每日根據其前一日發售入場券所得金額或收入額賦課徵收之

第七條、娛樂捐照左列賦課率賦課之

一、售入場券之場合照售券金額徵百分之九
不發售入場合照推定收入額徵百之三

第八條、欲從事於第五條之行爲者俟其行爲經哈爾濱警察署許可後應即將左列事項呈報市長

一、娛樂或奏演開始日期及其期間
二、娛奏或樂演場所
三、娛奏或樂演種類
四、各等級入場票費或其他收費額
五、經營娛樂或奏演之人住所姓名

第九條、發售入場券之場合娛樂或奏演之經營人、應於其行爲開始之前、將該入場券呈送市長加蓋「准許發售」之檢印

入場券上須將發售期間及各等級之銜接號碼明白列載

第三章　車捐

第十條、車捐向每年七月一日當時該車之所有者賦課之

第十一條、左列各車之車捐、不賦課之

一、不供國省縣、市、公用、或公共用之車輛
二、各國領事館所有之車輛
三、教育、慈善、及其他宗教團體與不以營利爲目的之各種團體所直接使用之車輛
四、非常用之專用車輛
五、屬於商品而非使用之車輛
六、經警察廳及市公署之許可於二日以內試用之車輛

第十二條、車捐依左列之賦課率賦課之

（甲）汽車

一、自家用之乘用汽車（小汽車不包括之）
五個座位以下、每輛年額、一二〇圓、
超過五個座位每增一位之追加捐額、每輛年額、五圓
二、營業用之乘用汽車
五個座位以下、每輛年額、一〇〇圓
超過五個座位每增一位之追加捐額每輛年額、二圓
三、運貨汽車（附有水槽之運穢汽車亦包括之）
貨物積載重量一噸以下、每輛年額、一〇〇圓
貨物積載重量超過一噸者每增半噸或不及半噸之每輛年額、一〇圓零數之追加捐額
四、其他特殊汽車
運粮車、每輛年額、六〇圓
小汽車
計有「達脫生」「奧司欽」「奧奧脫」及與之相類之汽缸並容積七五〇立方厘之原動機

（乙）腳踏汽車

二輪車、每輛年額、一〇圓
三輪以上者（附有側車者）三〇圓

（丙）乘用馬車

自家用馬車、每輛年額、二一圓六角
二輪輕便馬車、一六圓
斗子車、一二圓八角
營業用馬車
四輪輕便馬車、每輛年額、二〇圓
二輪輕便馬車、一四圓
斗子車、每輛年額、一一圓

（丁）重載車（運貨馬車）每輛年額、一四圓

（戊）農民大車、四圓

（己）腳踏車、二圓
附有載貨車者、二圓四角

（庚）人力車（洋車）
自家用、八圓
營業用、五圓

（辛）手曳車、四圓

（壬）冰橇及雪橇、一圓六角

第十三條、車捐分按左列各繳納期徵收之

第一期、七月一日起至同二十日止
二期、十一月一日起至同月二十日止
第三期、一月一日起至同月二十日止
第四期、四月一日起至同月二十日止
雪橇自十二月一日起至同月底止每年徵收一次

第十四條、新取得車輛之所有權者須自取得之日起五日以內將左列事項呈報市長、其呈報事項有變更時亦同

一、取得年月日
二、車之種類、規定座位、積載能力
三、車之用途（分自家用及營業用）
四、新舊所有者之住所姓名
五、車之常置場

第四章　船捐

第十五條、船捐對於在本市有船籍之船舶向每年二月一日當時之所有者賦課之

第十六條、第十一條之規定對於船捐之賦課準用之

第十七條、船捐以註冊噸數或隻數爲標準照左列之賦課率賦課之

輪船及電船（渡江用、遊覽用、漁業用）
一〇噸以下者、年稅一〇圓
超過一〇噸者每增一噸或不及一噸之零數年稅增加、五角
拖船及風船
一〇噸以下者、年稅、六圓
超過一〇噸者每增一噸、或不及一噸之零數年稅增加、二角
艜（搖櫓船、小板船、拖板漁船、漁船、對子船）
一〇噸以下者、年稅、二圓
超過一〇噸者每增一噸或不及一噸之零數年稅增加、一角
遊艇每隻、年稅、一〇圓

第十八條、船捐於每年八月三十一日以前徵收之、但不能定期徵收者或經市長認爲有必要者其納期由市長定之

第十九條、新取得船舶者須自取得之日起於五日以內將左列各事項呈報市長、其呈報事項有變更時亦同

一、取得年月日
二、船舶的種別、註冊噸數、船名
三、用途
四、新舊所有者之住所姓名
五、對江期內繫留處所及船籍所屬港
六、交通部所頒船照之發給年月日及號數

第五章　妓女捐

第二十條、妓女捐向每月一日當時營業之妓女捐照左列之賦課率賦課之

一等、每月推定纏頭收入一〇〇圓以上者、月稅每人、四圓、或其年來未滿二十五歲者
二等、每月推定纏頭收入六〇圓以上者、三圓、或其年未滿三十歲者
三等、每月推定纏頭收入三〇圓以上者、二圓、或其年未滿三十五歲者
四等、未滿三十五歲、及其他、一圓

第二十一條、當月份之妓女捐於本月月底以前徵收

第二十二條、凡課妓女捐之婦女、因疾病及其他事故休業在一個月以上、經附具醫師或警察廳之證明書呈報市長時、到自事故發生之月之次月起、至復業之月止、豁免本捐之賦課

第二十三條、妓女經所屬官署准許操業後應附同小頁像片將左列事項呈報市長、其呈報事項有變更時亦同

一、操業年月日
二、操業之場所
三、操業處所之班名房號及窰主姓名
四、操業者之住所姓名及生年月日

第六章　粮捐

第二十四條、粮捐向從事左列之行爲者準據粮石之重量賦課之

一、從事將粮石由各車站各碼頭運送而外或寄託（混合保管及分置保管）者
二、將粮石用作製造原料者

第二十五條、承攬運送人或特受他人之委託者、從事於前條之行爲時、該承攬運送人及受他人之委託者即視爲粮捐之納稅義務人

第二十六條、粮捐之納稅義務人欲爲第二十四條之行爲時須向市署呈報左列事項

一、粮石名稱
二、重量（噸）
三、處置（運送、寄託、在市內用作製造原料）
四、納稅義務人之住所姓名

第二十七條、粮捐於有前條之呈報時賦課徵收之

已納之粮捐、雖粮石之處置方法變更、或粮石發生異狀時、概不發還、但至第二十四條第二號之目的變更作第一號時則追徵該捐之差額

第二十八條、粮捐完訖之後如納稅義務人呈請分劈納捐證書時由市長照發之

已納粮捐之粮石轉讓於他人時須將粮石之納捐證書被面註明一併轉讓之

第二十九條、粮捐納稅義務人非將納捐證書提交市署職員或市長所委任者檢査之後不得爲二十四條之行爲

第三十條、粮捐依左列賦課率賦課之

一、正粮捐
黃豆（元豆）稻米（大米）小麥
運送或寄託之場合、每噸、三角五分
在市內用作製造原料之場合二角五分
一、雜類捐
（甲）青豆、黑豆、豌豆、小豆、吉豆（綠豆）及類此者
（乙）芝麻、小麻子、（線麻子）大麻子（蓖麻子）蘇子及類此者
（丙）粳子、粳米、稻子、江米、（糯米）稗、大麥、油麥及類此者
（丁）包米（玉米）包米子紅粮（高粱）秫米、穀子、小米、糜子、元米（黃米）稗子、稗米、蕎麥、及類此者
運送或寄託之場合、每噸、二角
在市內用作製造原料之場合二角

第七章　戶別捐

第三十一條、戶別捐向每年七月一日當時之左列各戶賦課之

一、在市內構成一戶雖不構成一戶而營獨立之生計者
二、在市內有營業所之法人或組合

第三十二條、戶別捐依附表第一號算定資力、以別表第二號表負擔比例爲標準、每年照市長所定之等級及擔負比例賦課之、凡與納稅義務者共維生計之人之資力算入納稅義務人資力之內、各納稅義務人之賦課等級由市長定之

（未完）

正隆銀行

總辦　安田善四郎

敬送腎虧腦弱秘方

不取分文並送各種靈藥善書、先祖如南公宦遊蓓都、得自內宮、治健忘不孕遺精早洩等症、能使思想靈敏、精關强固、容顏潤美、神效驚人、先祖在日三十年來嘉惠鄉里、俱奏奇效、遵囑濟世、敬托上海南市局門路一一三號博濟局代發、剪報函索即寄（大）

廣告

本工場專造各種玻璃器具、料盃料碟料紅大小瓶類、坐掛罩燈一概俱全、零售批發、定期不悞、倘蒙惠顧、不勝歡迎

地址　大連市榮町二番地（即西崗東關街鐵道北）

南滿洲硝子會社

電話（三）一七四〇

肺病聖藥　三那星出世

從前死於肺癆病的都是冤枉死
目前正患肺癆病的都可以不死

◎三那星治一二期肺癆病……有藥到病除之功
◎三那星治第三期肺癆病……有起死回生之力
◎數千年來名醫不能解決的難症……有了解決
◎數千年來名醫嘆爲無藥的重症……有了救星

肺癆病不難治……難在不能攻破肺癆菌臟質保障及結節抵禦

三那星非奇藥……奇在可以攻破肺癆菌臟質保障及結節武裝

肺癆病由於肺癆菌之作祟、此菌一入人體、所到之處、破結節、致斷血行之路、且能分泌一種抗酸性蠟質、防禦一切外來藥力之侵入、故極難治、三那星功能溶解肺癆菌之抗酸性蠟質、使藥力直達內患、殺盡癆菌、故無論一二三期肺癆、均能於短時期內奏奇功

注意

三那星盒上有此標記者、方是眞貨、看者注意

奉送「最新肺病療養指導書」「三那星實驗報告書」一函索立即寄局

上海仁記路三十五號美商愛世開洋行總經理

哈爾濱道外正陽六道街口　美商愛世開洋行

▲每瓶售上海大洋十元各大藥房均有出售

遼陽
縣當局關心治安 召開夏防會議
各署長保長均列席

遼陽縣面積遼闊、戶口繁多、時値夏季、盜匪充斥之際、警察機關司保安、責無旁貸、於月之十七日招集各署署長保長到縣會議討論辦法、以期防患未然、結果規定城內設備六條、一、夜間添設崗位分爲甲乙丙丁輪流出勤、二、爲防務關係、由官警中編爲臨時搜查隊、規定班次、專司搜查、三、對於城內丙戶之戶口、素行不正、非家屬雜居、應即特別注意、實行檢查、旅店娼窯戲園茶館、難免不無匪徒潛踪密小匿跡賁由該管長警注意檢查、而免疏援、五、查城內人煙稠密、良莠不齊、難免不無匪人混入、六、擬定夜間十時收市淨街、六、城內勤務、由警務局長、督飭各股長、並飭員等、輪流攷查、嚴定賞罰、而免生懈、四鄉警備、應規定七條、大約各區防務應由各該署保長督飭長警保甲自衛團、輪流值班、擇要設下實行巡邏、對於鄉縣各道人應注意、倘發生匪警、督飭警甲實力往剿、並即時用電話與各署隊連絡、而便據報、一面電報警務局、如與外縣毗連險要地、應由警察擇要駐防、遇有匪警、立即出動、實力防剿、以期周密勿任蔓援、又查所屬各部官警之勤惰關係地方之安危應由負責官長從嚴攷查、實行賞罰、以期完善云

雙城
兒子身得病 母親竟自縊
因爲生活困難

雙城邑西北隅、賓佳胡同門牌四號、陳鴻儒之母、年六十四歲、忽於月之九日、懸梁自縊、探其死原因、其子染病、臥床不起、又加債台高築、無法開銷、將來生路無着、覺起輕生之念頭、昨乘其家人不備、自縊而死、後經家人查覺、早已氣絕、爲報告公安局、請爲驗屍、即日裝殮掩埋云

教育局長渡日 參觀教育

双城縣縣公署、接省公署電諭、選派教育局長、赴日參觀教育、張局長奉命後、已於月之九日、整裝南下、張局長畢業於東京高師、歸國之後、歷任教育重職、此次東渡、舊地重遊、教育上之設施、定能盡量觀摩、將來双城之教育、當有一番進展云

興城
禁種蕎麥會解除

興訊縣公署、前以天時亢旱雨澤全無、惟恐農作失時、無法補種、於五月二十三日曾奉省署電令、凡境內現存之蕎麥、一律禁止買賣、並研製面粉、以備民食等因在案、乃各縣旋落透雨、農耕有望、對於此項禁令、自當解除、以利民食爲此省又分令各縣、轉飭所屬區村、對於舊令禁種蕎麥、一律解除本縣業已遵照除分行外、合亟佈告解除云

衛生隊長之盡職

警務局衛生隊長李福棠氏、爲人精明豁達、服務認眞、自任投身警界、歷有年矣、對於清潔道路、洒掃街衢、以及垃圾廁之安置、在在實事求是、凡歸屬公共區域之清潔、責成清潔夫辦理、農商院落之清潔、指導本戶個人自治、故本邑對於衛生上清潔上、均具良好之習慣、該隊長對於敎民諄諄誠、不遺餘力、諄清潔、成績優良、衛生大展亦可概見云

張家灣
改選保長及團總

本埠特區原任保長團總劉夏二氏、在任有夙孚民望、兹屆改選期間、北滿特區令即改選於十六日先行選舉排長甲長、於二十日再選保長團總、據一般商民之議論、劉夏二氏仍有連任之希望云

父病半載藥石罔效
孝子割肉奉親
眞不讓廿四孝專美於前

新京有呂建昌者、年十九歲現住市內長通路榷運署宿舍、原籍雲南省鶴慶縣人、刻在財政部權內榷運署長春臨時傭員、品行端方性至友孝、其父存誠亦任作運署文書股公務員自客歲臘月間即染患疾病、遂巫醫雜進、藥石亂投、迄無效驗、徒如畫餅充饑、飽餐苦水、而建昌晝夜扶侍不稍倦厭、最近又據某醫生云、非其父染病時久、已入膏肓、並兼氣虛極點、藥力可能挽救、須少食人肉湯、以補其氣、方能從事醫治、家人聞言惶恐萬分、惟建昌不露聲色、迨醫生走後、遂至廚房將右腿下部肉厚處割下一塊、約有三方寸、復將傷口用布包好親手做湯、奉與父食、此乃本月十七日午後二時許之事也、其父食湯後、宿疾霍然若失、殆所謂孝能感天歟、若該孝子呂建昌實不讓昔先賢二十四孝專美於前矣、迨昨(即十八日)傷處腫痛不能動轉、詢其原由、始知往事、遂送就近醫院療治云

綏化
發生一場火警 幸未受着損失

綏化東二道街東永茂旅館院內、於本月十七日午後二時許、煙筒內發火、雲煙接天該院人等大呼小叫、求救援時、幸消防隊員趕到、圍觀者滿院衆人、擁倒煙筒、火煙始熄云

櫃夥被裁投井自盡

綏化東大街興順盛號夥樂某、年約十八九歲、河北省人、由其叔父從關裏帶到綏化、於該商號充當櫃夥、於日前忽被該商號裁撤、又被其叔父大說一頓、因之綏城內家鄉人太多、因羞難歸家、在外逗留、金錢短少、生活維艱、上天無路、入地無門、實處於無奈之至、遂起厭世之心、於本月十七日午前九時許、赴新江泉一胡同益發店大院內、有井一眼、意求一死、方休之短見、乘打水者不備之時、躋入井內、該打水之人着慌、大呼救人、並一方面趨奔振記商店告知、其叔父人等到來、打撈出來、已竟氣絕而亡、當時報告檢察廳、於午後四時許檢驗畢、其叔父買口官材裝殮掩埋云

撫順
女長男幼原非佳耦
私行調停離異
由女方倒彩禮百六十元

邑一區鄧爾屯村居民王錫印者、有子名玉綿年十六歲、俱以務農爲業、家道小康、於數年前、由媒撮合、以彩禮若干、聘得同村居民高某、(業巫醫)之女、高二妞、當年二十歲爲媳、蓋以姨娘爲婆母之親上親也、過門以來初時尚守婦道、無軌外行爲續因被惡少之引誘、對其夫玉綿年幼無知、不解風韻爲憎嫌、久而久之、情漸疏淡翁姑對此、予以深刻留意偵察、漸知隱微、除一面監視其媳高氏行動外、一面更施以恥辱行爲、王高氏以不堪其苦、日前曾以其舅姑王錫印王何氏、及婿王玉綿等、實施虐待手段而致之微傷、狀訴撫順地方檢察廳、經由表檢察官偵查在案、尚未處分之期間旋經中人何連魁、(爲男女兩主角之舅)及女兄高玉亭等、出而調停、結果撤銷原訴、一面進行私訴部份之折衝、結果由女方王高氏出退還彩禮國幣百六十元而行脫離夫婦關係、一場離婚悲劇、尙未對薄公堂、輕輕解決、賦勞燕之分飛去矣云

金州
州廳派員調查 織布業減稅事

金州方面之織布業商、以近來輸出布匹稅額增加、無法營業、致四十餘戶布商俱相繼歇業、經商務會一度向税務局陳當情請、願減稅、覺未達目的、會於本月十四日有關東州廳內務部殖產課々員、將基面潔氏來金、調査該項事宜至商務會訪問一切、惟將來能否實行減輕稅額、極堪注目云

依安
整頓警務 所長轉任

警察當局、爲整頓警務、以免日久生懶、求其人地相宜計、是以轉調東門分所長王文憲、轉任北門、北門分所長莊鳴山、轉任西門、西門分所長范永志轉任南門、南門分所長李春、轉任東門、即各分所長於日前奉諭後、分別交接轉任照常服務矣

造福於民 免費療馬

本邑日前頒到實業部馬政局馬疫預防圖畫、遍貼全市、以及各鄉鎮村屯、使一般人民、對於馬政有所認識、又由省來依馬政醫伽四名、下榻於縣署、努力於馬病治療首由一區(即是城區)施行、由警察傳諭畜馬農民、牽馬來縣、無費治療、各農民人等、均皆欣喜、踴躍遵行、一區共有馬約三千四、今已完全施療畢、聞各醫官、明日即赴双陽鎮二區施療、可見我國政府、關心民瘼、努力造福、王道所及、雨露施民盡霑惠云

稅關主任 新舊交替
赴各機關致 告別新任禮

金州驛之大連稅關分所主任島田保氏、今奉到本關命、榮轉大連稅關、而繼該氏之人、由大連本關派宮崎五郎氏充任、業已於日前新舊交替完畢、當至各機關行拜別新任之禮云

少女究因何自殺

金州西街路北市場東側、有住戶王順者、素在連埠作理髮生活、家中有髮妻與子女數人、不料於本月十八日、其三女姿色秀麗、年十七歲不悉何故、被其母叱責、發生口角、乘其家人不備時、竟私購鴉片煙若干吞下、比及其母發覺時、早已玉殞香消、名登鬼籙、究爲何事而起自殺之念、尚不得而知云

瘟神廟將演愿戲

金州西門外、向有瘟神廟一座、每年逢舊曆五月二十五日、爲該廟神誕辰之期、今又行將屆期、故經該屯會特定於舊曆五月二十三日舉行演唱大戲五天以答神庥云

警署舉行水神祭

金州民政署署長山口倭太郎氏、爲尊拜水神、以享永庥起見、曾於本月十七日午後四點、在東門外水源地、舉行水神祭禮、計該日日滿各界人士參加祭拜、典禮者、不下數十餘名頗呈一時之盛

開原
南關馬路 擬加修治

本縣城南門至南關車站之馬路、爲附城主要道路、平時雖整修坦平、然遇陰雨泥濘、頗有難行之概、本縣縣長當璞泉氏、鑒及前情、特於日昨諭令城廂警察署長吳文郁詳細勘量寬長度數、並函商開豐鐵路公司、由路線附近處由公司運取砂石、以爲補助所需、人工或由附近攤派應於公欵無所耗費、且於行旅咸稱便利至於何時施工、容俟訪明續誌

法庫
四屆建國運會
各學校之成績發表

本縣第四次建國大運動會、已准期舉行、業誌前報、此次成績之優劣、現已詳定完竣、特誌於左、又建國紀念第四次法庫縣大運動會田徑賽成績、造成最高紀錄者

一、男初中部百米安柏森、(縣立初中)二百米安柏森四百米趙樹仁八百米劉紹文千五百米劉紹文五千米姜克志百十米高欄董石林(崇德中學)二百米低欄張英琳(縣立初中)八百米接力縣中隊鐵餅董石林(崇德中學)撐竿跳高蘇慶春(縣立初中)三級跳遠安柏森標槍安柏森、鐵球劉紹文、跳遠劉玉秀、跳高董石林(崇德中學)

二、女初中部　五十米張淑瑩(縣立女中)百米張淑瑩、二百米張淑瑩、八百米接力縣女中隊、跳高呼金鍔、跳遠張淑瑩、

三男高小部　百米任政柄(縣立四小)二百米任政柄、四百米趙國瑞、同八百米二分三四又五分之四秒劉漢文(縣立三小)八百米接力縣四隊、跳高任政柄(縣立四小)跳遠吳實林(縣立三小)

四、女高小部　五十米賀玉蘭(縣立四小)百米任淑俠(縣立一小)二百米賀玉蘭(縣立四小)四百米接力縣四隊、跳遠楊旭耀(縣立一小)跳高焦淑賢純貞女學

五、男初小部　五十米王興仁(縣立三小)百米王興仁

六、女初小部　五十米高桂枝(縣立一小)百米高桂枝

七、男市民部　百米焦潤哉二百米魯雨時、四百米宗雲千、千五百米崔盛秋、八百米接力宗雲千、魯雨時、孫原田、焦潤哉、跳遠孫原田跳高魯雨時、鐵餅焦潤哉、撐竿跳高焦潤哉

學校總分第一

男初中(縣立中學)一百四十七分、女初中(縣立女中)七十七分、男高小(縣立第四校)四十六分半、女高小(縣立第一校)三十一分半、男初小(縣立第三校)十二分男縣立中學團體操第一、(初中部)女初小(縣立第一校)十五分、鄉男高(調兵山小學校)六十三分、鄉女高(四台子小學校)三十九分、鄉男初、同、十四分、鄉女初(調兵山小學校)十二分、縣立第二校團體操第一(小學部)

各人總分第一

男中部安柏森(縣立中學)二十四分、女中部張素盈(縣立女中)二十一分、男高小部任政炳(縣立四校)十五分女高小部賀玉蘭同、十三分男初小部王興仁(縣立三校)十分、女初小部高桂芝(縣立一校)十分、鄉男高部楊玉春(調兵山)十七分、鄉女高部曹樹珍(調兵山)十一分鄉男初部、李振東(四台子)七分魯榮春(調兵山)七分鄉女初部綦玉梅(調兵山)十分

鳳城
縣署印發良民證

鳳城自事變以後、地方不靖胡匪叢生、屢次討伐、終未殲滅、本縣董縣長、爲保全良民、剿滅胡匪起見、特由縣署印刷所、印刷良民證若干份、刻已飭各區警署發放各村戶、民每人各領一份、以資證明、而保身家云

德發棧開幕廣告

大連西崗街一六(東關街電車站北路)

敝號開設 東關街前
電車站北 看板高懸
專辦客事 代理風船
各處港埠 船票齊全
價錢公道 不欺不瞞
安寓客商 行旅學團
樓房寬濶 雅靜煥然
招待慇勤 空氣新鮮
百般施設 無不方便
電話三三三 四八九番

老牌貨品 物質優良
敬贈與你 請君鑒賞

本行所製出双妹老牌化粧品物質優美、信用卓著、向蒙各界嘉許歡迎購用、行銷廣遠、至深感謝、現爲酬答主顧起見、特製備大帮雪花膏及各色備贈、凡將用完之双妹老牌雪花膏吉紙彙呈五個交到下列各處、即以同樣双妹老牌雪花膏一瓶、或按該雪花膏一瓶之同等價値改要双妹老牌別貨均任尊便、但所有吉紙須

(1)內双妹老牌雪花膏之原身商標紙
(2)內双妹老牌錦盒
(3)內加貼吉紙換贈證箋、三項完備、方作合格、滿洲國內由各行及各埠代理店、零售客均有此項完備之貨品、售貴購買時必要求向售客索取第三項所列換贈證、總之注意用老牌雪花膏、正義用老牌雪花膏、各界士女希爲留意。

總發行所 廣生行號
奉天城內一鐘樓南
營口—東大街
新京—大經路
哈爾濱道外正陽街
大連—監部通

皮膚恰劑

漫癢之皮膚病
疙疸、潰爛、錢瘡
鵝掌風等一同試之

(皮膚チヤージ)

滲透療法之威力
不污不沾不痛而速有神効的頭面手足指間股間如生慢性時或患鵝掌風股間發燒錢瘡小兒爛瘡、泡爛、凍傷等類以及面皰、斑點、刮臉後風腫、白斑癬、全身痒、疙疸等々荒腫熱痛等均有奇効外用藥效力之良否無論何證均能一目明瞭故不得有虛僞也、新試用一瓶而評判之
定價金二角三角五角一圓全身用德用大瓶五圓

東京神田花房町
株式會社 山崎帝國堂
振替東京一四六七番
電話下谷四〇三
各地有名藥舖均有出售
△滿洲代理店
大連市浪速町
奉天市加茂町
日本賣藥株式會社

四益征風散

主治 傷風感冒頭痛流行性感冒神經痛痄腮鼻塞痳疹四肢酸痛

定價四包洋一 每盒九包洋四角

經理
蓋平育德堂 熊岳日升恆 海城華西藥房
鞍山同慶增 開原萬興號 公主嶺義和順
吉林華一西藥行 安東益生東 義縣聚源號

製造廠 營口中業化工製藥廠
各地均有經理如無經售處請向本廠函購郵票代價不加郵費

P-1

(新製)パイン家庭用裁縫 機械出世

本機爲東洋現代最新之出品機體堅牢裝置美觀耗不次舶來之機械縫紉迅速使用無音誠家庭中不可不備之要品也

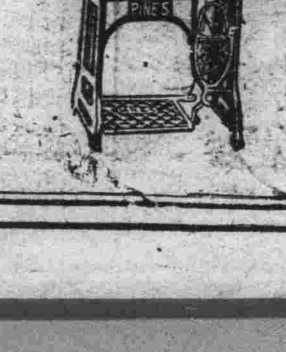

招募販賣店

株式會社 (新製)パイン裁縫機械製作所 大連出張所
大連連鎖街 中山婦人服店內
日本商工省選定優良日本國產品

贈過再贈

啓者敝社專刻水晶瑪瑙翡翠色玉珊瑚各種石章數月以來嗣刻之章不下數百份好賞之家無不稱贊今爲酬謝顧主起見在一月期內只收刻資每字五毛水晶瑪瑙圖章奉送每章按四字起碼不足四字者亦按四字計算如有闕體一刻章五名以上者贈送百壽圖四條屏一副若搶介紹人在十名以上者不費分文可得水晶章

這是我的出品
紙煙用具各式文具無不精雅物美價廉
金坑紫石端硯幕仿古式奇巧美術彫刻蝠雲龍虎翎毛花卉山水人物彝器鐘鼎殘磚漢瓦古錢碑文等類之花紋應有盡有

百壽圖四條屏副
爲鐵筆專家梁硯生最得意之手筆蒐集各名家之章法古來之壽言鐫刻成章用玉版宣紙八寶印泥印成四條屏副加以續鍋蘇裱並詳註說文揭穿名家古譜擅長之秘密精雅絕倫可稱佳品現已出售每副定價八元今爲優待愛護諸君廉收半價每副四元

朱栢廬先生治家格言
用六朝十八體按句鐫章以玉版宣紙八寶印泥製成四副屏條亦已問世請博雅諸君親臨小號參觀指導
照顧均所歡迎外埠函購須寄先匯郵費在內

奉天城內軍署街印痕樓圖章印刷社啓

戒煙

戒除、鴉片、嗎啡、海洛英、巴比那兒、等癮、在家忌、入院忌、精神照常、七八天、安全忌好

內外科、產婦科、兒科、眼科、花柳、耳、鼻、喉科、病室清潔、花費低廉、入院方便看護週到

振華醫院
地址本院奉天大西城門外
分院濱江道外南勳頭道街

大連
德生茶莊

大龍街九十三番地
電話三一六八三番

歡迎試訂

經理台灣華產名茶代做各貨牌印送意價格從廉如蒙惠顧轉運迅速

茶花廠 福州南台 台灣台北 蘇州閶門外
△製茶廠 徽州、老竹嶺 杭州、江干

蘇杭美麗衣料 歐亞流行服裝
家庭旅行用品 新式唱機唱片
應時輸入齊備 歡迎賜顧參觀

大連奧町
德泰百貨店
代表電話二四一八七

大連

因無最適當之廳舍 移連期當稍遲延

關東州廳之遷移方針發生問題 俟新廳舍竣成抑取分散主義歟

關東州廳之遷移於大連之問題、自發表其既定方針以來、對其移連之時期、以及遷移前之一般關係事、深惹起各方之注目、唯據州廳當局所傳出之最初方針、即爲現在與民政署同居之遞信局、則繼於移往新京之大連市役所遷於現遞信局之電電會社之後、與大連中央郵便局同居、如此據實際問題上去考究之、遞信局移於電電會社後之事、已屬於不可能者、此與最初之方針、即又稍有出入、據現在實情遞信局遷移到電電會社處之不可能之點、大體者如下、

一、現在大連中央郵便局之建築物、其設計數字爲在事變前之現在、即其豫計之郵便物辦理數、每一個年者、目標爲五千萬通、如現在之每年辦理之數、已達六千一百萬通以上、今後仍在逐次增加的途上、依其增加率、以現在之處務形能、最少須得有千五百坪辦公室的必要、如與遞信局同居之時、即勢必受狹隘之苦、

二、如此之實情、以大連爲中心而辦理之軍事郵政、其大部分必從而簡略之、更委之於他局所、實爲不良的情態、

三、以同右的理由、如本廳在一起而辦理的外國郵便小包等均在港橋處理之、此乃由滿鐵以限期而借用者、更如滿鐵之港灣計畫等、尚得有必遷移之一日、

四、現在電電會社所使用之一部、乃舊郵便局之廳舍、建築物及爲青泥窪時代者、已有四十年以上、應朽不堪使用、且極爲危險者、如在數年前曾有一次的墻壁倒塌、而壓傷辦事人員、即此次之借給電電會社、亦於許可當時發有不負責任之警告、況遞信局的計畫、於十二年度豫算、當改築爲小包郵便廳舍、

五、依電電會社移遷於新京、則三樓之電報局以及四樓之無線局、均非一同遷移的性質、更如總務、經理兩部(二樓)營業部(四樓)之遷移、空出之辦公室、二樓者當爲郵便局之事務擴張而占用、四樓之空室因中央郵便局無有倉庫之實情、亦即以其一部充當倉庫、然而在電電會社遷移之同時、亦當然要設立管理處、如參照奉天哈爾濱兩管理處、則人員在百不左右之程度、

依上述之諸點觀之、則遞信局之遷於電電會社移京之後跡、已爲全然不可能者、有此等之關係、遞信局方面最近即當向關東州廳當局述如右之強硬的反對意見、即州廳方面對此、亦必予以相當之諒解、如此則事前未及考慮其方針大體採如下之二方針

甲、依新廳舍之完成、則自然遷移延期?

乙、然置內務部及官房於民政署內之一部、則採用全市分散之主義?

照右甲乙二主義、則第一者以豫算的關係上、得需相當之時日、結局或實行採取分散主義、亦未可知

因此之故、州廳當局最近當向各方面作詳細的調查、有此種種情形、則關東州廳之移連問題、尚有相當之延期、故各方面均作如此觀云

協和實業學校 校用地已決定

在前豫定地之秋公前廣場

大連市立協和實業學校成立、已開校數月、惟因尚無新校舍、仍暫假沙河口下萩町大連中學校校舍一部授課、關於選定新築校舍地址事、關係者早在凝議物色中、現已決定於沙河口霞町與秋月町交界地點、即秋月公學堂後身在許多木廠之地、爲實行新築地址、而積其爲一萬坪、於實行着手建築前該地域內之木廠皆須遷移他處云

關東州內三十五次 初等教育大會

二十日開會於下藤小學校

第三十五回關東州初等教育研究會第一部會與第二部會之合同總會、於二十日上午八時四十分、在大連市下藤小學校講堂開會、出席者爲州內日滿各小學校公學堂職員八百三十名、開會時依所定之順序舉行開會之辭、合唱國歌、捧讀勅語、當審主事原沙河口公學堂長之致詞、行下關東廳長長官訓詞、林駐滿大使館書記官講演、午前之部終了後、即開始午餐、此時舉行大連初等教育會、所組織之音樂會、作最初之演奏會、即依順爲倡日本國歌、滿洲國歌、進行曲、双頭之鷲、在滿場鼓掌之下、由下午一時三十分、在南山麓小學校武田長一氏、之提出案、依日滿兩國之現狀、宜對各兒童使其理解日滿不可分之理義、即說明

一、日滿不可分之義理、

二、日本國策與日滿兩國之大理想

三、日滿教育者之使命、

四、其具體的實施方策、

在研究之後、即爲守尾駐滿大使館參事官之講演與次回會場之決定、合唱教育之歌、到下午四時、乃得以極良好的收護而閉會

大連署又捕兩要犯 係國府密探乎

彼等以販賣航空彩票爲名 暗中則有調查情報之嫌疑

依大連憲兵隊之活動、於十六日夜、逮捕以暗殺某大官爲目的、潛入於大連市內之藍衣社系、不逞團十三名、經過僅二日、又依大連警察署高等係之活動、於十九日夕刻、復捕獲潛伏於大連市內之南京政府偵探嫌疑犯二名、蓋因大連警察署高等係接到情報、謂南京政府以開拓中國航空路、與建造航空機爲目的、故由上海發行航空航路建設證券、目下正在大連、並其他滿洲國各地秘密發賣、此項證券中、大連警署接到此項重要情報後、即行秘密偵查、已得到相當判明、此項證券、中頭彩可得五十萬元之最大獎金、更以販賣此項證券爲藉口之販賣人出入各方面暗中蒐集種種調查材料、或調查重要建築物之位置及構造等、對於此等帶有偵探行動之販賣人行蹤、於十九日午後、由大連警署管沼高等主任及以下全特務員總出動、搜查結果、捕獲二名嫌疑犯、一名爲東公園町一番地和記洋行店員、籍香山(現年三十一歲)一名爲信濃町九番地、某滿人商店店員、陶壽愷(現年三十歲)同時施行搜查其住宅、在籍香山搜出其燒毀之重要書類殘餘者、是故目下仍將該兩名嫌疑犯留置於大連警署、行嚴重審訊中云

白石內務部長 二十七日來任

新任關東州廳內務部長、白石喜太郎氏、預定於二十五日、乘由門司出帆之輪船、二十七日抵大連、州廳庶務課板倉氏、爲迎接白石新任內務部長、於十九日已經出發云

視察旅大各地教育 黑山教育參觀團

參觀普金旅各地後十九日來連 廿日到本報參觀廿一日晚歸去

錦州省黑山縣教育局主辦之旅大教育參觀團、一行十五名由該縣內務局實業股長丁德全氏及團長同縣教育局學務股長張鶴年氏同副團長教育會會長麗廣江氏等引率之下

依豫定之日程

△由六月十六日上午七時三十分、自黑山出發、同十午十一時抵奉天、在奉天稍事瀏覽、即乘晚十時車由奉天出發南下

△十七日晨六時十一分抵普蘭店、在普參觀公學堂第一普通學堂、尋常高等小學校、在普一宿

△十八日晨七時三十五分、由普蘭店乘車出發、同八時五十分抵金州、即在金州參觀公學堂、農業學堂、閻家樓會普通學堂、閻家樓會事務所、天齊廟、孔廟等

△十九日晨七時十二分乘車由金州出發、同日上午九時十三分抵旅順參觀高等公學校、附屬公學堂、博物館、工科大學、鴨戶嘴公學堂、同日晚乘車由旅順來連、投宿於中央旅館

△二十日、依視察規定之日程、參觀西崗子公學堂、第二中學校、滿洲報社、大同女子手藝學校、滿洲日報、大廣場尋常小學校

△二十一日、預定仍在大連參觀大連埠頭、彌生高等女學校、沙河口工場、滿洲資源館

△一行豫定於二十一日晚九時乘車返奉天、再於二十二日在奉天參觀一日、二十三日由奉天出發同日正午歸回黑山

玆記一行參觀團之氏名

引率者、內務局實業股長、丁德全

團長、教育局學務股長 張鶴年

副團長、教育會會長 麗廣江

團員、師中校訓育主任、劉錫九、南關兩級小學校長、孫萬魁、北關兩級小學校教員、劉葆成、東關兩級小學校教員、董青林、中街兩級小學校教員、楊鳳山、卍慈初級小學校校長、鄭維藩、區立羊腸河初級小學校長、張炳寰、區立高山子兩級小學校長李賀山、區立姜屯兩級小學校教員、李世榮、區立芳山鎮兩級小學校長、王實善、區立新立屯兩級小學校長、周召南、村立大民屯初級小學校長、楊成林

△寫眞即到本報參觀之黑山縣教育參觀團一行

辟巡捕主演之悲劇 予警界以衝動

泉田主任爲責任提出待罪狀

因缺欠現代的知識、致使一個好青年、憾死於令人不與同情的場合、其一幕的悲劇業已閉幕、該辟吉慶君、乃水上警察署、最近調充高等係特務視察之青年有爲的警官、對其與逢坂町正木亭妓女荒川雪江之情死事件、實予大連警察界以異常之衝動、爲此事之主角勤務於大連水上署高等係、故責任者之高等係主任泉田警部、以部下有如此之事件乃由於監督之不到、故於十九日特向當局提出待罪書、淺子署長乃攜行該文件於十九日下午一時赴旅順訪關東州廳、對本事件之顛末詳爲說明之云

爲防止妨碍治安 不許營納涼場

州廳保安課通知各警察署

每年於中央公園、連鎖街前廣場、鏡池、及小崗子管內之空地出現、稱之爲涼場之熱鬧場所、眞正的納涼施設於市民可藉此消夏遊樂、固然甚佳、但每年所稱之納涼者、多係個人所營經、毫無衞生之設備、尤其小崗子一帶之納涼場、其不潔淨處實難言喩、附近居民、大感不便、一面由保安警察立場而言、以遊戲爲名、而密行紅黑之類似賭博行爲、良莠雜處、於公安上、實係一大問題、因此關東州廳保安課、假設大連已去一名物、於此許、於此方針之下、已向管下各警察署、通告自今夏對非納涼場化之施設、斷然不請設納涼場者、由最初即勿受理、故四警察署保安係昨今對請願營業者、均一一却下云

爲期市民觀念正確 決定實施要領

各部指導官均全部派定 要港部努力於防空演習

右記定於六月二十四、五日舉行之旅順防空演習、要港部現已發表指導方針、依此則此防空演習之主眼、係在使地方官民樹立關於防空之正確觀念、戒喚起對於空襲時之無味的恐怖心、其指導官之編制

△全般 大西先任參謀、同輔佐、警戒、警報、通信令、報告樋口大尉、同傳時辰整合田村參謀、以上江口機關特務少尉、柿本兵曹長、程田書記

△燈火管制 井上機關少佐、同輔佐官江口機關特務少尉、同室野

△防災救護、松田少佐、同輔佐官特務士官、準士官各三

△防毒救護 內野軍醫少佐 鋒之原看護兵曹長

△經理、配給、松元主計大尉、大塲主計兵曹長

△地區指導官 準士官以上全部

二十日午前九時、各幹部集合於水交社、說明防空法及演習大要、二十一日團員全部集合昭和園前、施行實演後、即於二十四日正式開始演習、第一、二日之實施要領如左

△第一日(二十四日)

(一)午後六時分團集合、於演習開始前約二小時間內、各部分團、各作諸般之準備

(二)午後八時演習開始、時辰整合、依照要港部所發之警戒警報、各部各員整合時辰

(三)於必要之際、由要港部傳達警報

(四)自日落後三十分實施燈火管制

(五)依照想定舉行防災防毒、此隊消防隊與水道員須從事協力於防火

又演習毒斯施放中之團員動及作救護

(六)午後十一時演習中止

燈火管制復舊

△第二日(二十五日)

(一)午前三時調查燈火管制實施狀況

(二)演習再開防災、防毒救護與前一日同

(三)午後三時於昭和園前閉團並評論及訓示

依以上預定、於二十五日午後三時、演習終了、二十七日午前九時、於市役所開防空之研究會云

流行洋傘 印花印度綢 高級化粧品 爲摩登女士 夏令必需品惟有 瑞康百貨店 堪稱齊全 大連奧町 電話二六九五六番 二六四〇八

旅順防空演習前 特設置防護團

團部在旅順市管轄八分團 各部之人員均已分別委派

旅順全市官民聯合主辦、舉行之防空演習前、編成之旅順防護團、經旅順市役所田中庶務主任之努力、於十九日已告成功、此次防空演習之防護團、推米岡市長爲團長、高山助役爲副團長、並將六月二十四五兩日舉行防空演習之時、編成各部及推定之各部長如左

△警護部(部長、松岡少佐)

△警報部(部長、森本技手)

△總務部(部長、高山助役)

△防火部(部長、古藤少佐)

△救護部(々長、樋口院長)

△通信部(部長、野村局長)

除上述編成各部、及推定各部部長外、更編成全旅順市爲八分團、此八分團所管轄之區域、及分團長、亦已決定如左

△第一分團(十年町、普通寺町、鮫島町)團長松原秀雅

△第二分團(迎橋乃木町)團長奧野勝五郎

△第三分團(東洋橋、旅順車站、日本橋)團長茂木彌四郎

△第四分團(土屋町、東鄉町、警香町、富士町)團長田中清吉

△第五分團(千歲町、大迫町明治町)團長伊藤正美

△刑務所分團、團長未定

△營城子分團團長未定

△水師營分團團員未定、分團部本設置於昭和園、千歲俱樂部、二個地點、各分團之配置、各以所屬分團長編成二三班、分爲靜哨、動哨、勤務、配置之人員、預定爲警戒班十名、燈火管制班八名、防災班二十名、救護班十名云

患赤痢者何多

據滿鐵本社衞生課、接得電報齊齊哈爾地方、發生虎疫(霍亂)患者、該所即向齊々哈爾再度照會中、據防疫主任村川博士之所談、在同方面不像有發生虎疫之原因、恐其病狀與虎疫病類似、或屬很劇烈的大腸加答兒亦未可知、目下正俟其後報中

又滿鐵各附屬地方面之發生傳染病、本年以赤痢爲最多、若據該衞生課之發表者、由六月一日起到十八日止之十八日間、其發生之數字、已達二百四十七名之多、比之去年同期之百三十名、則增多百十七名、其地方分別之最多處爲鞍山之四十七名、奉天之五十一名、新京之四十四名、撫順之三十二名等、依現在之情狀、今後更有猖獗之傾向、故滿鐵衞生課當局、目下正在積極研究其豫防對策中

大連高等女校 廿日行開校式

大谷光瑞氏提倡之大連高等女學校、已以財團法人之組織、而實行新設、二十日午前十時、於播磨町本願寺東別院、舉行開校式、新入生二百十名、及母姉等來賓、多數參加、堀財團理事長之式辭後、新校長津田元德氏之逃謝詞、繼對新生訓示、然後一同撮影、十一時半閉式、該校暫於播磨町大連幼稚園內、借用四學級之教室、由本月二十四、開始授業云

運動會捐獎芳名

義祥燒鍋、捐足球一個鉛筆拾貳打、新式便箋二十本、麗臨堂、捐大銀盃壹個、劉仙洲、捐銀盾壹個、新業銀號、捐日用百科全書四部三本、李怡忱、捐銀盃壹個、關東報社、捐銀盾一個、東亞佛教會、捐銀盾一個

ATKINSONS 愛金生化粧品

夏天 使我爽快的好伴侶滴上一滴清爽 一日芳香優雅純高級婦友送禮更是應用的!

白衣美人 香水 香髮頭水 香粉類

日滿總經理 伴野貿易株式會社(大連連鎖街)

奉天經理處 新昌洋行(千代田通三三)(各百貨店及綢緞百貨店內均有代售)

(注意假冒)

外科 內痔、肛門、脫腸、x線科、整形、花柳病一般、內科、產婦人科

大同醫院

(病室完備)

醫學博士 傅元煊

產婆 葛井せき

大連市西崗街九〇番地(西崗菜市前電車站東) 電話三、三四四五

大連市[illegible]角 連濱靴店 支店 奉天[illegible]通

大連 北平 大仁堂

本堂分設連市以來一爲濟世活人二爲提倡營業精選世驗有效之方

加料王府舒肝丸

喘能舒氣寬胸兩脇脹滿疼痛嘔吐酸水倒飽槽雜不思飲食之症急服此藥神效無比

各種丸散 初一十五減價一成

西崗福德街二一番地

赤帝司令 苦署已到 汗衫襯衣 台灣草帽 紳商賜顧 請到 大阪商行 物美價廉 克已歡迎

購草帽一頂贈荷包一個 大連西崗大龍街 電話三三四八六

內科 性病科 產婦科 其他

大連西崗 普愛內科醫院

病室完備 入院應需

內科一般、小兒科、戒除阿片、嗎啡瘾

梅毒入骨、升天、落後、五淋白濁、一切毒症

平產、難產、經期失調、年久不妊、赤白帶下

外科、眼科、耳、鼻、咽喉科等治療

大連西崗平和街雙合堂灤塘東隣遊廓五拾貳號對門、電話(三)一五二三番

院長 陳英

和洋酒 食料品 洋食器

株式会社 明治屋 大連出張所

信濃町一八 電二·六六八六

經濟

海外大條各地齊下縮
鈔票疲風仍未熄
滙兌美日回昇美中跌標金穩硬
特產豆粮餅油俱示弱

大條 據本報廿日上海專電、倫敦現貨由卅二辨士十六分十一、落爲卅二辨士十六分三、差二分一、期貨爲卅二辨士十六分七、亦落二分一、紐約爲七十二仙整、比十九日縮二分一、孟買由七十七盧比四分三、跌至七十六盧比十六分三、落一盧比十六分九云

滙兌 廿日海外滙兌、美英漲、美日亦回昇、美中下縮、查美英爲四弗九十三仙八分五、漲八分三、美日爲廿九弗零六仙、反提五仙、美中爲四十弗八十七仙、跌二十三仙、英美爲四弗九十三仙、英日爲一先令二辨士八分一、英中爲一先令八辨士十六分三、英法爲七十四法郎六十八生丁、又美鐵鑛股票爲卅二弗四分三、落八分三、安那買達股票爲十四弗四分一、落八分五云

標金 上海二十日電、朝來大連帮存東匯、外國銀行存花旗、場面存空參半、商情穩靜、盤旋多時後、大德盛、恒余買進標金、金價應聲提起、昂然突出八十元關外、中央銀行於高處稍出先令、

錢鈔 一厥不振之大連鈔票市場、廿日朝開行、因歐洲銀市又行下跌、致鈔票開盤、疲風依然不熄、查現市開價爲一百廿八圓三角、大價爲一百廿八圓七角五、收盤爲一百廿八圓六角、癸六十萬圓、期市開價爲一百廿八圓三角、大價爲一百廿八圓七角、收盤爲一百廿八圓五角五分、癸一百六十二萬圓、又金票兌小洋爲八三二〇、鈔票兌小洋爲一〇七〇〇、大洋兌鈔票爲一二四〇〇云

又廿日大連錢鈔後場開行、因海外銀一齊下跌、標金回提及大豆前曾暴落、特產商之損害約六百萬圓乃至一千萬圓以上、銀行帮亦行警戒、因此大連鈔票遂行昇騰、但最近空氣突轉惡化、致連日奔騰之鈔票、竟行愈跌不熄、查現市開價爲一百廿八圓三角、大價爲一百廿八圓四角、收盤爲一百廿七圓八角、癸廿萬圓、期市開價爲一百廿八圓零五、大價爲一百廿八圓二角、收盤爲一百廿七圓七角、癸一百九十三萬圓、又金票對小洋爲八三八五、鈔票對小洋爲一〇七三〇、大洋對鈔票爲一二二三〇云

特產 大連特產市場廿日朝開行、因觀望銀價平穩、而大豆之北地帮遂呈買氣、現貨至九角一、近期最高至八角八、其後因外商及小付出賣、遂轉趨下落不振、現貨實隆三菱比來及油房帮共癸三百車、豆餅現貨僅有三菱買癸一萬三千片、頗呈閑散、高粮辦理者稀薄、乃呈弱氣、豆油亦呈軟調

昌圖徵收牲畜稅

昌圖縣稅捐局、於六月十四日、派員李君、到村查徵牲畜稅、由村長吳之楨偕赴各屯按戶調查、當場呈驗稅票、李委員於認眞之中、每多原諒之處、如村民捐票擱置失所、則准從容找尋、票面有污穢情形、則諄囑嗣後注意、從無惡言厲語、得村農無所措手之舊習、若李君者、誠不媿王道政治下之稅吏云

徵關稅附加稅
繼續至來年六月中止
於十七日由海關佈告

上海電、從來海關所徵收之關稅附加稅（百分之五）有以本月末爲中止之事、但財政部對右之徵收機關、更擬延期一年、繼續徵收至來年六月卅日中止、已於十七日由海關佈告云

極東企業公司
開發滿洲資源
貸欵之金額將有相當數

據依東亞土木企業會社與法國側之布勞沙魯手伴會社共同出資設立之極東企業公司、其後漸次爲圖事業發展、乃將事務所置於東亞土木內、而右之會社的事業、爲依定款第二條、一、在滿洲國內關於土木建築調查設計及工事之接受、二、物品販賣業務、三、對右之各種事業資金之貸付及出資等、但第三項之貸付及出資爲主要的事業、已如當事者曾已屢次言明之矣、在目下雖不爲設立後、所應着手之事業、然爲必須應付貸付已本數件、一再屢行交涉矣、其主要者爲開發滿洲國之資金借欵、側以滿洲國爲第一、例擧其一二、如國都建設資金、北滿地方之土建事業、等其金額現雖尙未能判明、其契約之成立、據觀或有相當之額數云

關於保險統制
滿國政府態度
勿論日本當業者參加否
決本既定方針向前邁進

滿洲國對於保險業之統制、最近於見到東京電之報道、日本當業者固勿論、即滿洲國中央部之對此的態度、頗可注目、然中央部之意嚮、本既定之方針、設立統制會社、發布保險業即取締法規、以期正當發展滿洲國之保險業、假設如日本當業者若不參加時、一旦發布取締法規、當然彼必受擊時、但如期得到事實上之統制、豫想對此問題、尙有幾多之曲折、再火災保險、當不能如生命保險之困難、近即將解決矣

入口洋米之統計

上海電、據海關發表統計、上海市五個月來洋米入口共四七五六六一〇公擔、値關金一九二八二〇三五元、折合國幣三千四百十一萬七千三百三十三元、估輸入之首位、其中以安南最多、印暹日港次之、又五月份洋米輸入一一八五〇四四八公擔、値關金四七八八四〇二元、折合國幣七八二四二四九元

金銀不適於本位
主張管理紙幣
以物價之指數爲準
幣制研究會主席陳錦濤談

上海電、幣制研究會主席陳錦濤、在青年會講中國幣制本位問題、謂我國不產金銀、用爲本位、必受牽掣、且金銀價格變動率太大、難爲物價平準、不適於本位幣、主張管理紙幣、以物價指數爲準、又謂元代以絲爲本位、今人泥於非我所產之金銀、其智實出元人之下云

意國停止用現
政府下令收回銀幣
藏蓄現銀者受懲罰

羅馬電、意國政府十五日下令、授權財部、收回流通之銀幣、發行國家紙幣、國家銀行現有之現幣及銀條、須與新紙幣數目相等、該項命令即刻生效、並規定懲罰藏蓄現銀者、

羅馬電、意國政府十六日下令將一切銀幣撤回、一律用紙幣、凡積蓄現銀者、必受嚴重處罰

香港禁私運前鉅量白銀出口

香港電、據悉香港政府限制白銀出口、即日有價値港銀四五百萬之銀條、由拉普達納號輪船裝運赴英、據稱、此事者爲三外國銀行、及二中國銀行、其中有六百箱爲中國銀幣、銀條約値二百萬元

檢查大豆授奬勵

洮南鐵路局附業課、爲謀北滿大豆質品優良計、即由本年起、由齊々哈爾、訥河、拉哈、京山、泰安等地之齊北沿線主要地、實行檢查混保大豆、對於優良大豆授與奬勵金云

上海之錢莊事業
前途尙極暗淡
負債一萬六千萬元
無力再作信用放欵

上海之、錢莊事業、由來甚古、上海自開設銀行以後、一般接受西方文化之人、以爲錢莊必因銀行之影響而淘汰、然事實上所以能維持不替者、則以錢莊尙其特長耳、特長者何、即銀行家所不敢放手做去之信用放欵也

△**信用放欵** 一年一結、端節中秋、名雖結賬、實際不過結算而已、況年底之總結束、萬一債務人確係無力清償、則更展爲長期、以待三底（即三月底、今年底、四底）收還、蓄章程、經川國曆、改稱四底、其時新繭上市、錢莊由工商方面、業手中、取回轉行放給繭商、（又錢業習慣、有三九之名詞、三底已如上述、九底爲收新繭登場之時、內地需欵收買、故錢莊亦於其時、一部分之放欵、俾以挹彼注茲）、因此之故

△**小工商業** 之受到錢莊恩惠者、實已不知凡幾、比錢莊未被淘汰之原因、即錢莊業能保持其特長、銀行業萬一奪取其特長、則錢莊之地位仍危、即不能違反銀行方面、因未能經營信用放欵、而反自撤其濫籌、而蓄錢

△**目前取利** 虧折則押戶承擔、彼無經濟學上深謀遠慮之錢莊、雖經「一二八」戰事以前、猶自飛蛾撲火、百折不回、以致造成今日不可收拾之局面、寧非自撤濫籌、查現在五十五家錢莊之資本總額、約三千

△**地皮大王** 程霖生之全部地產、其後齊盧一戰、內地有住不得也之苦、有資產者、群爲海上寓公、現金集中上海、房產供不敷求、便爾購進五十二萬、自採春生實進大華飯店、星期之時間、一轉賣之手續、一樓者、視房產爲唯一之發財捷徑、東一房產公司、西一經租帳房、左手買進、右手押出、但願莊以西施捧心之可效、抵押放欵之利優、於是有集益銀團之組織、以福源莊爲之領袖、當時曾押入

△**負債總額** 萬元、而積欠銀行方面者、亦約三千萬元、存欵總額約一萬萬元、綜計上海錢業之爲一萬六千萬元、今向財部借到之二十四年金融公債二千五百萬元、已改爲錢莊向銀行抵押借欵之第二重擔保、保管此項金融公債之財政部上海錢業監理委員會、於本月十一、十二兩日、審查合格准予登記之各錢莊房地產道契及公債庫劵棧單等

△**共計可値** 二千四百四十六萬元、此即錢莊向銀行抵押借欵之第一重擔保也、錢業監理委員會、已將登記之各莊道契、債劵、棧單、交上海錢業聯合準備庫、以備每日集中匯劃、昨今兩日雖銀行解錢莊達四百九十餘萬、而錢莊解銀行僅三百六十萬零七千、銀行反須以道契、債劵解交錢庫、但據

△**專家觀察** 以後錢庫集中之抵押品、必須逐漸解交銀行、可謂有減無增、一旦圖窮七見、便是錢業生死關頭、又據熟悉錢業情形者云、錢業公會特別委員會定之五項新辦法、其第一號於本月十日下午十時開會決云「各銀行現存各莊匯劃存欵、一律同時轉存錢庫、嗣後各莊不再收各銀行匯劃存欵」此條乃錢業

△**自救之方** 因如此一來、此後錢莊現欵、即不被銀行所吸收、並能在第二重擔保之金融公債擔保下、儘量以房地產道契作各莊向銀行解送之匯劃頭寸、在錢莊誠屬非常得計、但同時銀行現欵亦不再送錢莊矣、此外

△**尙有一事** 即以前錢莊向中、中、交三行折借之現欵、以道契抵押、齊均五六折、至多七折計算、現自

△**改照九折** 補借現欵四百九十七萬元、又前向中國銀行單獨拆借之六百萬元、改照九折補借現欵五百三十六萬、故此舉在錢業方面、得到一千零三十三萬元之現金周轉、惟以負債一萬萬六千萬相比擬、仍爲杯水車

△**小資本者** 固無法經營、而資本較大者、得此現金、亦不過準備存戶提取無力再爲信用放欵矣、故錢莊情形、前途極其黯淡、萬一此二千四百四十六萬元之抵押物品、逐漸抵算匯劃、及向銀團拆借、而至圖窮七見之時、便恐無以爲繼矣

本月十日特別委員會決定、將道契九折作抵、並經財政部核准後、十二日即被錢莊重翻舊眼、向中、中、交三行、將以前拆借之八百十萬零五千元

商情

本埠特產

▲大豆（百斤鈔票價）（二十日前場）

	開盤	收盤
袋	三、八〇	三、八〇
六月	三、八五	三、八六
七月	三、九〇	三、九〇
八月	四、〇三	四、〇〇
九月	四、〇一〇	四、〇〇〇
十月	三、九一〇	三、九一〇

▲豆餅（一片鈔票價）

	開盤	收盤
現貨	一、一四五	一、一三〇
七月	一、一四〇	[illegible]
八月	一、一四〇	一、一四〇

▲豆油（一箱鈔票價）

	開盤	收盤
現貨	一一、三〇	一一、三〇
七月	一一、四〇	一一、四〇
八月	一一、三〇	一一、三〇

▲高粮（百斤鈔票價）

	開盤	收盤
現貨	三、五八〇	三、五八〇
七月	三、五六〇	三、五七〇
八月	三、五六〇	三、五六〇
九月	三、〇八〇	三、〇八〇

▲大豆（百斤鈔票價）（二十日後場）

	開盤	收盤
袋	三、八二	三、八六
六月	三、八二	三、八六
七月	三、七九	三、八〇
八月	三、八六	三、八六
九月	三、九三	三、九五
十月	三、九二	三、九〇
十一月	三、八八	三、八〇

▲豆餅（一片鈔票價）

	開盤	收盤
現貨	一、一三〇	一、一三〇

▲高粮（百斤鈔票價）

	開盤	收盤
現貨	三、五八〇	三、五八〇
六月	三、五〇〇	三、五〇〇
七月	三、五〇〇	三、五七〇
八月	三、五六〇	三、五六〇
九月	三、〇八〇	三、〇八〇
十月	三、〇四〇	三、〇四〇

▲豆油（一箱鈔票價）

	開盤	收盤
現貨	一一、三〇	一一、三〇
七月	一一、四〇	一一、四〇
八月	一一、三〇	一一、三〇

本埠錢鈔

▲大連鈔票（二十日前場）

	開盤	收盤
現貨	一三八、四〇	一三八、六〇
期貨	一三八、三〇	一三八、五五
成交額	六〇萬	

▲大連鈔票（二十日後場）

	開盤	收盤
現貨	一三八、三〇	一三七、八〇
期貨	一三八、〇五	一三七、七〇
成交額	二〇萬	

	開盤	收盤
鈔兌金	八三二〇	八三八五
鈔兌洋	一〇七〇〇	一〇七三〇
金兌洋	一二四〇〇	一二二三〇

電報滙兌（二十日）

倫敦銀塊	三十二辨士十六分三
同期市	三十二辨士十六分七
紐約銀塊	七二仙〇分〇
孟買銀塊	七十六盧比十六分三
美英滙兌	四弗九三仙八分五
美日滙兌	二九弗〇六
美中滙兌	四〇弗七八
英日滙兌	一志二片八分一
英中滙兌	一志八片十六分三
英美滙兌	四弗九三仙八分三
英法滙兌	七四法郎六八
美鐵鑛股票	三二弗四分三
安那買達股票	一四弗四分一

▲美棉

現貨	一一仙八五
七月	一一仙五二
十月	一一仙二一
十二月	一一仙二一
一月	一一仙二四
三月	一一仙三四
五月	一一仙三七

▲印度棉花

奧蔗爾	二〇六盧比
布羅奇	二二七盧比
四年	一四二盧比

▲神戶日美

賣	二八弗六六分一五
買	二九弗六六分一

▲神戶日英

賣	一志二片三分三
買	一志二片三分五

▲匯豐掛牌（二十日）

匯	一六四元七角
	一先令七辨士八七五
	四〇弗八二二五

▲上海標金

開盤	七七九元三角
高	七八二元六角
低	七七七元五角
收盤	七八一元六角

▲上海滙兌

東	一四〇元二五
英	一先令七辨士七五
	一四〇元七五〇
美	一先令七辨士八六二五
	四〇弗八二二五
	四〇弗七五〇

商品市場

▲大阪三品（二十日前場）（棉絲布一捆金票價）

	前場開盤	後場收盤
六月	二〇五、一〇	二〇五、一〇
七月	二〇六、六〇	二〇六、六〇
八月	二〇五、九〇	二〇五、九〇
九月	二〇三、二〇	二〇三、七〇
十月	二〇一、一〇	二〇一、七〇
十一月	一九九、二〇	一九九、一〇

▲大阪綿花

	開盤	收盤
現貨	六一、五〇	
期貨	五九、八五	

▲大阪人絹

	開盤	收盤
現貨	六一、三〇	
期貨	五九、六〇	

▲大阪三品（二十日後場）（棉絲布一捆金價）

	前場開盤	後場收盤
六月	二〇五、一〇	二〇五、四〇
七月	二〇六、六〇	二〇六、三〇
八月	二〇五、九〇	二〇五、九〇
九月	二〇四、二〇	二〇四、五〇
十月	二〇一、七〇	二〇一、八〇
十一月	二〇〇、〇〇	二〇〇、〇〇

▲大阪棉花

	開盤	收盤
現貨	六一、九一	六〇、四〇
期貨	五九、九一	六〇、五〇

▲大阪期米（一石）

	開盤	收盤
現	三〇、二五	
中	三〇、三四	
期	二九、九三	

▲東京期米（一石）

	開盤	收盤
現	三〇、〇〇	二九、八一
中	二九、七〇	三〇、八六
期	二九、九七	二九、七八

▲神戶豆餅

六月	二、七四六
七月	二、七四五
八月	二、七四九
九月	二、七五四
十月	二、七四七

▲大連股票

新品	一六、九〇
五品期	一六、七〇

▲同短期

豆新期	二一、四〇
錢鈔期	一〇、一〇
東新期	一三四、九〇
高産	一三四、〇〇
日新	七五、〇〇

▲大阪人絹

	開盤	收盤
現貨	六一、三〇	六一、三〇
期貨	五九、六〇	六〇、三〇

▲東京綿絲

	開盤	收盤
六月	六〇、三〇	六〇、三〇
七月	六一、四〇	六一、五〇
八月	六一、五〇	六一、五〇
九月	六一、八〇	六一、七〇

▲東京人絹

	開盤	收盤
現貨	二〇〇、〇	一〇九、七〇
期貨	二〇〇、〇	三〇〇

▲福井人絹

	開盤	收盤
六月	六〇、一〇	六〇、一〇
七月	六一、一〇	六一、四〇
八月	六一、四〇	六一、四〇
九月	六一、五〇	六一、四〇
十月	六一、八〇	六一、六〇

▲大阪期米（一石）

	開盤	收盤
現	三〇、二〇	二九、二六
中	三〇、〇	二九、二五
期	二九、九〇	二九、九〇

▲東京期米（一石）

	開盤	收盤
現	二九、七五	二九、七〇
中	二九、九三	二九、九一
期	二九、七〇	二九、七〇

▲仁川期米（一石）

	開盤	收盤
現	二七、四六	
中	二七、四五	
期	二七、五四	

▲仁川期米（一石）

	開盤	收盤
現	二九、七五	
中	二七、五〇	
期	二七、四七	

▲橫濱生絲（二十日）

	前一節	前二節
六月	五四六〇〇	五四三〇〇
七月	五七五〇〇	五七三〇〇
八月	五八六〇〇	五八四〇〇
九月	五八五〇〇	五八四〇〇
十月	五八五〇〇	五八三〇〇
十一月	五八四〇〇	五八三〇〇

▲印度蔴袋

鐵筋直積	二五盧比四分三
青筋直積	二八盧比六分九
市滙兌行	七八盧比八分一

北地行市

▲奉天鈔票兌國幣（二十日前場）

現貨	一三三、〇〇 一三三、九〇
期	一三三、八〇 一三三、〇〇

▲奉天國幣兌金票

現	一〇四、五〇 一〇四、六〇

▲奉天金票兌國幣

期	九五、七〇 九五、五〇

▲哈爾濱國幣兌金票

現貨	一〇四、一〇 一〇四、四〇
期	一〇四、四〇 一〇四、五〇

▲開原國幣兌金票

現貨	一〇四、五〇 一〇四、六五

▲新京國幣兌金票

現貨	一〇四、五〇

▲公主嶺國幣兌金票

現貨	一〇四、五〇

▲安東國幣兌金票

現貨	一〇四、六〇
期	一三四、九〇 一三五、〇〇
台匯	一〇四、六〇

▲哈爾濱大豆（一甫特國幣價）

現貨	〇、八〇〇〇 〇、八〇〇〇
七月	〇、八二五〇 〇、八二五〇
八月	〇、八二五〇 〇、八二七五

▲哈爾濱小麥（一甫特國幣價）

六月	一、三七〇〇 一、三八〇〇
七月	一、三八〇〇 一、三七五〇
八月	一、三四五〇 一、三四〇〇

▲奉天鈔票兌國幣（二十日後場）

現貨	一三三、〇〇 一三三、〇〇
期	一三三、五〇 一三三、九〇

▲奉天國幣兌金票

現貨	一〇四、五〇 一〇四、五〇

▲奉天金票兌國幣

期	九五、八〇 九五、八〇

▲新京國幣對金票

物	一〇四、五〇

▲安東國幣兌金票

現貨	一〇四、六〇

▲公主嶺國幣兌金票

現貨	一〇四、五〇

▲哈爾濱國幣對金票

現貨	一〇四、四〇 一〇四、四〇
期	一〇四、三〇 一〇四、二〇

▲哈爾濱大豆（一甫特國幣價）

六月	〇、七九五 〇、七七五
七月	〇、八〇七五 〇、七九五〇
八月	〇、八二五 〇、八〇五

▲哈爾濱小麥（一甫特國幣價）

六月	一、三四五〇 一、三三五〇
七月	一、三六五 一、三六五
八月	一、三三五 一、三三〇〇

▲新京大豆

六月	三、四〇 三、一〇
七月	三、一〇 三、一〇

五淋新藥發賣

一盒得利格諾賓（Dorigon ohn）

此劑爲大阪醫科大學醫學士福原正義先生所創製、爲慢性急性五淋之新藥、一經服用、確能立奏效驗

五日分一金一元五角
十日分一金二元

總發賣元 日本橋藥局

大連市信濃町四十四番地
電話（二）八三六二
振替大連四四九七

奉送 鳖來蘇草

男子五淋白濁 女子赤白帶下的

男子五淋白濁、女子赤白帶下、偷或頑固、忽不治、物甚多、但身體虛弱、之嗣猶爲堪虞、市下療治淋症白帶之藥、性劇烈者、服之則有損、提內臟之虞、後患更不堪設想、「藥來蘇草」一乃本婆羅洲特產、性純淨和平、治淋帶草、功效殊、特有稀植以來、遠近患者爭相索購、唯恐有不信、奉內務部暨奉天市政化驗、認爲確有奇效、特立證明書、今在此近年來、索者日多、不得一已、酌收一藥本、以給諸君、服一每暫收大洋七角、剪報來購、得一送一、外埠郵寄費加上、惟患者希速服用、俾能延年益壽、△大連代理處、大奉天西門外西關路北海春正藥草植物園、啓△滿洲總代理、哈爾濱子德記全棧大藥房電話三七四七號、

招募北滿各地分社代派處啓事

本報爲廣宣傳普及文化起見特招募呼蘭四方台興隆鎭滿溝安達珠河寧安陶賴昭蔡家溝拉林等地分社與代派處待遇優厚手續捷便如有志從事新聞事業者希至本報北滿辦事處接洽可也

哈爾濱道裏馬路街四二號

滿洲報北滿辦事處啓

電話六五〇一號

止痛！ 消毒！！ 生肌！！！

大抵皮膚疾患鮮有不發炎作痛、作癢易受傳染者也、所以治療要素在能寧炎殺癢止痛消毒生肌、凡諸要素如意膏無不具備一故不論其病患爲皮病抑爲皮傷一經搽用如意膏立覺清涼止痛消毒、生肌如是皮患去矣、甘肅安西恒信亨記實號陳善君來書云『鄙人日前身患其皮疹、擦以如意膏立覺清涼舒適其現在消毒之力大而疹又業已愈深肌速生此膏之的予也皮疹能使全身爽感而迅速切益療』如欲一適凡一切皮治如濕疹一患用如意膏瘡痍乳癰癩病瘍瘂疹瘡痍、破割面唇瘡疱潰爛、腿瘡損蚊咬、刺跌擦傷、傷獨到之功、如灼傷酒傷、抓傷皮膚、有療聖品也、堪稱均蟲螫

各埠均有出售或逕向上海江西路四五一號靠廠生藥局函購每匣七角六匣三元五角郵力在內

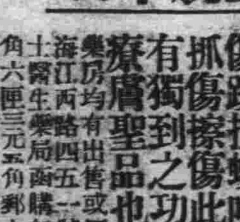

大連汽船出帆

船名	開往	日期
▲大連丸	●開往青島上海	六月廿二日
▲奉天丸		六月廿四日
▲青島丸		六月廿六日
▲天津丸	●開往天津（塘沽）	六月廿一日
▲長平丸		六月廿四日
▲天津丸		六月廿六日
▲龍平丸	●開往龍口	六月廿四日
▲龍平丸	●開往營口	六月廿四日
▲河南丸	●開往基隆高雄	六月廿四日
▲河北丸		六月三十日
▲山東丸	●開往敦賀新潟伏木	六月廿六日
▲山西丸		七月七日
▲河南丸		六月三十日
▲河北丸	●開往北鮮	七月七日
▲遼河丸	●開往靑島	六月廿六日
▲濟通丸	●開往鎭南浦	六月廿五日
▲日東丸	●開往安東	六月三十日
▲天潮丸		六月廿三日

專屬貨客經理店 永和公司、阪神航路 澤山兄弟商會、台灣航路 敦島町丸二商會、乘船切符發賣所 大連伊勢町 ジャパンツーリストビユロ

阿波共同汽船大連出帆

船名	開往	日期
▲永源丸	●開往芝罘威海衛青島	六月廿一日
▲十六共同丸		六月廿四日
▲三十六共同丸	●開往芝罘威海衛仁川	六月廿二日
▲長山丸	●開往天津	六月廿七日
▲長山丸	●開往仁川鎭南浦	六月廿一日
▲十八共同丸	●開往芝罘	六月廿二日

大阪商船出帆

船名	開往	日期
▲扶桑丸	●開往門司神戶（大阪）	六月廿一日
▲西亞得爾丸		六月廿二日
▲烏拉爾丸		六月廿三日
▲哈爾濱丸		六月廿四日
▲熱河丸		六月廿五日
▲貝加爾丸		六月廿七日
▲特克馬丸		六月廿八日
▲烏斯利丸		六月廿九日
▲亞米利加丸		六月三十日
▲吉林丸		七月一日
▲日東丸	●開往天津	六月廿六日
▲志摩丸		七月四日
▲朝熙丸		七月十二日
▲朝顏丸	●開往橫濱	六月廿三日
▲日東丸		七月一日
▲志摩丸		七月九日
▲幾內丸	●開往紐育	七月十日
▲大華丸	●開往基隆高雄	六月廿九日

日清汽船出帆

船名	開往	日期
▲嵩山丸	●開往靑島上海香港廣東	六月廿六日
▲華山丸		七月三日
▲唐山丸		七月十日
▲廬山丸		七月廿二日

政記輪船出帆

船名	開往	日期
▲公利號	●開往芝罘	六月廿一日
▲有利號	●開往龍口	六月廿一日
▲有利號	●開往上海	六月廿三日

惠通行出帆

船名	開往	日期
▲利通號	●開往芝、威、仁	六月廿六日
▲照國丸	●開往門字尾今	六月廿九日
▲昌平丸	●開往芝罘	六月廿一日